This is a digital copy of a book that was preserved for generations on library shelves before it was carefully scanned by Google as part of a project to make the world's books discoverable online.

It has survived long enough for the copyright to expire and the book to enter the public domain. A public domain book is one that was never subject to copyright or whose legal copyright term has expired. Whether a book is in the public domain may vary country to country. Public domain books are our gateways to the past, representing a wealth of history, culture and knowledge that's often difficult to discover.

Marks, notations and other marginalia present in the original volume will appear in this file - a reminder of this book's long journey from the publisher to a library and finally to you.

Usage guidelines

Google is proud to partner with libraries to digitize public domain materials and make them widely accessible. Public domain books belong to the public and we are merely their custodians. Nevertheless, this work is expensive, so in order to keep providing this resource, we have taken steps to prevent abuse by commercial parties, including placing technical restrictions on automated querying.

We also ask that you:

+ *Make non-commercial use of the files* We designed Google Book Search for use by individuals, and we request that you use these files for personal, non-commercial purposes.

+ *Refrain from automated querying* Do not send automated queries of any sort to Google's system: If you are conducting research on machine translation, optical character recognition or other areas where access to a large amount of text is helpful, please contact us. We encourage the use of public domain materials for these purposes and may be able to help.

+ *Maintain attribution* The Google "watermark" you see on each file is essential for informing people about this project and helping them find additional materials through Google Book Search. Please do not remove it.

+ *Keep it legal* Whatever your use, remember that you are responsible for ensuring that what you are doing is legal. Do not assume that just because we believe a book is in the public domain for users in the United States, that the work is also in the public domain for users in other countries. Whether a book is still in copyright varies from country to country, and we can't offer guidance on whether any specific use of any specific book is allowed. Please do not assume that a book's appearance in Google Book Search means it can be used in any manner anywhere in the world. Copyright infringement liability can be quite severe.

About Google Book Search

Google's mission is to organize the world's information and to make it universally accessible and useful. Google Book Search helps readers discover the world's books while helping authors and publishers reach new audiences. You can search through the full text of this book on the web at `http://books.google.com/`

A propos de ce livre

Ceci est une copie numérique d'un ouvrage conservé depuis des générations dans les rayonnages d'une bibliothèque avant d'être numérisé avec précaution par Google dans le cadre d'un projet visant à permettre aux internautes de découvrir l'ensemble du patrimoine littéraire mondial en ligne.

Ce livre étant relativement ancien, il n'est plus protégé par la loi sur les droits d'auteur et appartient à présent au domaine public. L'expression "appartenir au domaine public" signifie que le livre en question n'a jamais été soumis aux droits d'auteur ou que ses droits légaux sont arrivés à expiration. Les conditions requises pour qu'un livre tombe dans le domaine public peuvent varier d'un pays à l'autre. Les livres libres de droit sont autant de liens avec le passé. Ils sont les témoins de la richesse de notre histoire, de notre patrimoine culturel et de la connaissance humaine et sont trop souvent difficilement accessibles au public.

Les notes de bas de page et autres annotations en marge du texte présentes dans le volume original sont reprises dans ce fichier, comme un souvenir du long chemin parcouru par l'ouvrage depuis la maison d'édition en passant par la bibliothèque pour finalement se retrouver entre vos mains.

Consignes d'utilisation

Google est fier de travailler en partenariat avec des bibliothèques à la numérisation des ouvrages appartenant au domaine public et de les rendre ainsi accessibles à tous. Ces livres sont en effet la propriété de tous et de toutes et nous sommes tout simplement les gardiens de ce patrimoine. Il s'agit toutefois d'un projet coûteux. Par conséquent et en vue de poursuivre la diffusion de ces ressources inépuisables, nous avons pris les dispositions nécessaires afin de prévenir les éventuels abus auxquels pourraient se livrer des sites marchands tiers, notamment en instaurant des contraintes techniques relatives aux requêtes automatisées.

Nous vous demandons également de:

+ *Ne pas utiliser les fichiers à des fins commerciales* Nous avons conçu le programme Google Recherche de Livres à l'usage des particuliers. Nous vous demandons donc d'utiliser uniquement ces fichiers à des fins personnelles. Ils ne sauraient en effet être employés dans un quelconque but commercial.

+ *Ne pas procéder à des requêtes automatisées* N'envoyez aucune requête automatisée quelle qu'elle soit au système Google. Si vous effectuez des recherches concernant les logiciels de traduction, la reconnaissance optique de caractères ou tout autre domaine nécessitant de disposer d'importantes quantités de texte, n'hésitez pas à nous contacter. Nous encourageons pour la réalisation de ce type de travaux l'utilisation des ouvrages et documents appartenant au domaine public et serions heureux de vous être utile.

+ *Ne pas supprimer l'attribution* Le filigrane Google contenu dans chaque fichier est indispensable pour informer les internautes de notre projet et leur permettre d'accéder à davantage de documents par l'intermédiaire du Programme Google Recherche de Livres. Ne le supprimez en aucun cas.

+ *Rester dans la légalité* Quelle que soit l'utilisation que vous comptez faire des fichiers, n'oubliez pas qu'il est de votre responsabilité de veiller à respecter la loi. Si un ouvrage appartient au domaine public américain, n'en déduisez pas pour autant qu'il en va de même dans les autres pays. La durée légale des droits d'auteur d'un livre varie d'un pays à l'autre. Nous ne sommes donc pas en mesure de répertorier les ouvrages dont l'utilisation est autorisée et ceux dont elle ne l'est pas. Ne croyez pas que le simple fait d'afficher un livre sur Google Recherche de Livres signifie que celui-ci peut être utilisé de quelque façon que ce soit dans le monde entier. La condamnation à laquelle vous vous exposeriez en cas de violation des droits d'auteur peut être sévère.

À propos du service Google Recherche de Livres

En favorisant la recherche et l'accès à un nombre croissant de livres disponibles dans de nombreuses langues, dont le français, Google souhaite contribuer à promouvoir la diversité culturelle grâce à Google Recherche de Livres. En effet, le Programme Google Recherche de Livres permet aux internautes de découvrir le patrimoine littéraire mondial, tout en aidant les auteurs et les éditeurs à élargir leur public. Vous pouvez effectuer des recherches en ligne dans le texte intégral de cet ouvrage à l'adresse `http://books.google.com`

299.14

154 g. 10

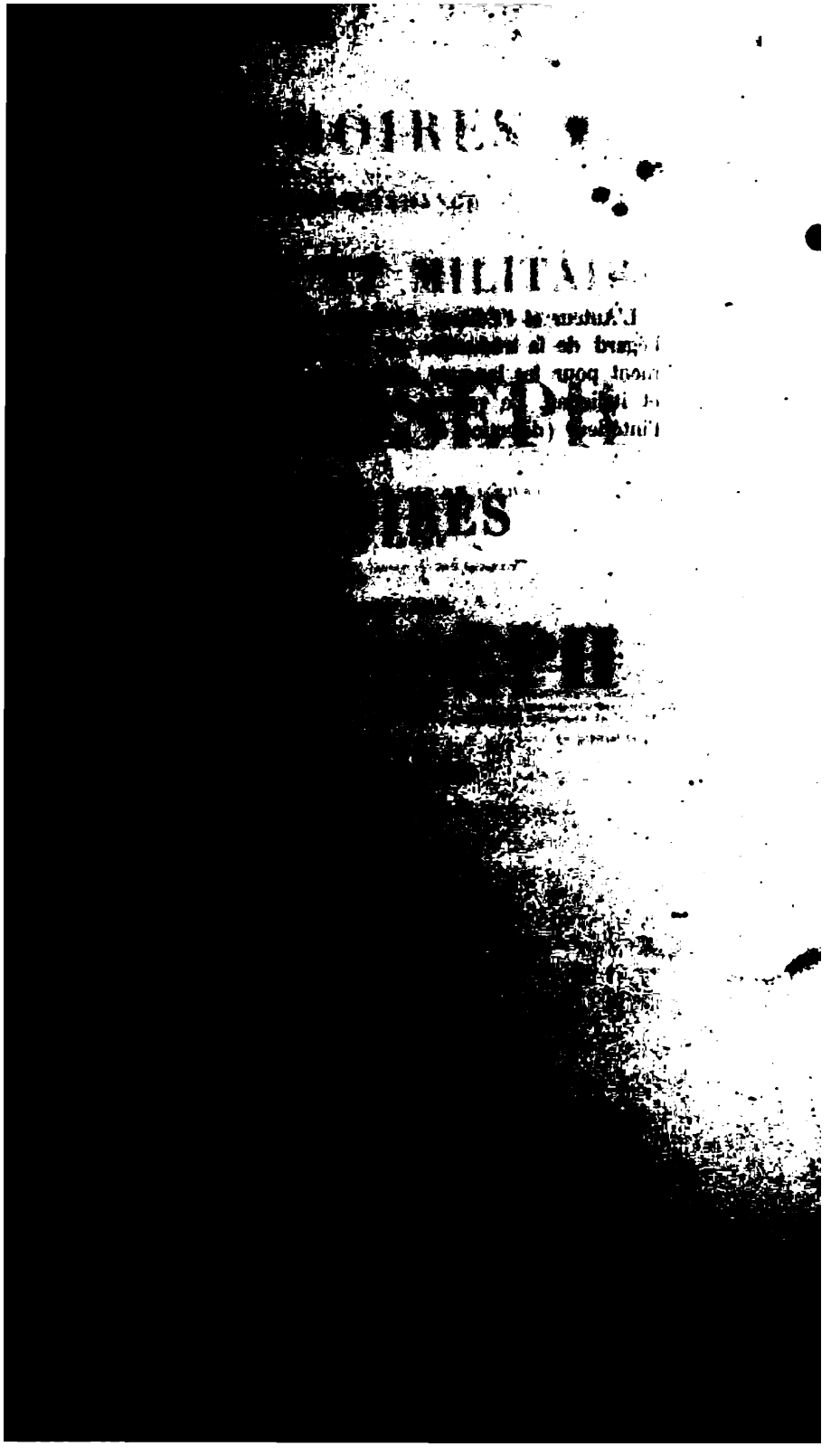

L'Auteur et l'Éditeur déclarent réserver leurs droits à l'égard de la traduction en langues étrangères, notamment pour les langues allemande, anglaise, espagnole et italienne. Ce volume a été déposé au Ministère de l'intérieur (direction de la librairie), le 17 août 1853.

CP

Les victoires de l'Empereur, la paix de Tilsit, l'alliance russe, la réunion des Sept-Iles et des bouches du Cattaro à Napoléon, avaient amoindri considérablement en Europe l'influence anglaise, et accru en proportion celle de la France.

Le gouvernement anglais, avec cette persévérance qui le caractérise, n'avait cessé de faire tous ses efforts pour conserver la suprématie dans la Méditerranée. Ses bâtiments croisaient en toute saison le long [illegible] côtes de l'Italie, tantôt, tantôt sur un point, tantôt sur un autre, les quelques brigands siciliens ou calabrois encore à la solde de Ferdinand et de la reine Caroline.

Lorsqu'on connut à Londres la cession faite à la France, et l'occupation des Sept-Iles, le cabinet de Saint-James dirigea une partie de ses forces de ce côté, afin d'empêcher les convois de troupes, de munitions de bouche et de guerre, embarqués à Otrante et à Brindisi, d'arriver à Corfou, à Zante et à Céphalonie. Les Anglais parvinrent effectivement à capturer plusieurs bâtiments napolitains ayant des trou[illegible]

[redacted]

d'après les ordres formels de Joseph, [illegible] tout pour reprendre Reggio et Scylla. Le roi [illegible] des troupes, de l'argent, de l'artillerie et des instructions pour mener cette entreprise à bonne fin.

L'Empereur, dont la correspondance avec son frère était toujours aussi active, se plaignait souvent de l'insuffisance des rapports et des états de situation qui lui étaient envoyés de Naples par le général Lamarque, nouveau chef d'état-major de Joseph. Ce dernier, ne pouvant supporter plus longtemps ces reproches non mérités, fournit la preuve évidente que ces rapports, ces situations étaient exactement envoyés, mais qu'ils n'arrivaient probablement pas à destination. Les lettres de Napoléon étaient quelquefois dures, quelquefois même injustes; Joseph n'y répondait qu'avec la plus grande déférence; il continuait son système de gouvernement, [illegible] se concilier les peuples par la bonté, [illegible] par des réformes utiles. Ce système [illegible] que l'Empereur aurait voulu lui voir [illegible] des [illegible] et surtout des Napolitains, [illegible]

« soir dans lequel, entre deux cristaux, sont placées « deux fioles renfermant une matière rouge, obscure, assez semblable à du sang coagulé.

« Un chanoine de la chapelle de Saint-Janvier, « revêtu de ses habits de chœur, prend d'abord « l'ostensoir, et, après avoir fait voir au peuple que « le sang est dur, il le pose sur un piédestal d'argent sur l'autel; il va ensuite chercher le buste du « saint, qu'il place également sur un autre piédestal, « de l'autre côté de l'autel.

« On dépouille le buste des ornements assez simples dont il est décoré, et qui consistent en une « mitre et une espèce de chape d'étoffe rouge, et « on en substitue d'autres très-magnifiques, brodés « en or et en argent; on ajoute à cette parure deux « bouquets de roses. Le chanoine prend dans ses « mains l'ostensoir contenant les deux fioles, et les « tourne vers le buste du saint, sans cependant s'en « approcher. — C'est alors que le miracle [illegible] « On note l'heure à laquelle il commence, pour [illegible] « du temps employé à le produire.

[illegible]

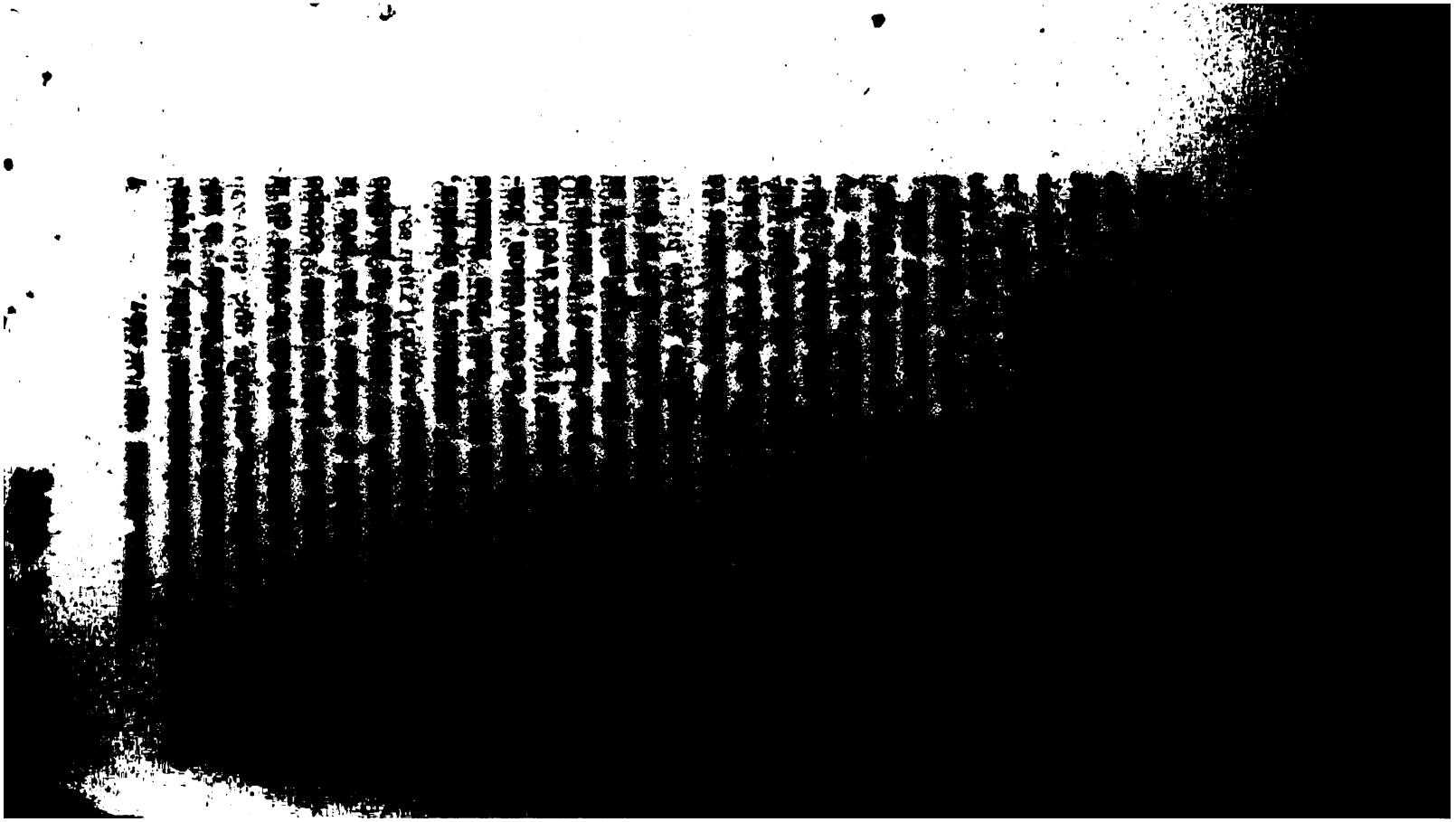

mettaient de s'absenter quelques jours. On comprend que Joseph n'avait garde de manquer à un tel rendez-vous. Son affection pour l'Empereur ne faisait que croître avec son admiration pour ce frère; il lui en donnait chaque jour la plus grande preuve, en sacrifiant ses instincts et ses goûts à la politique et aux vues gigantesques du vainqueur de l'Europe. »

Les deux frères se trouvèrent donc à Venise. Beaucoup de personnages vivant à cette époque, beaucoup d'écrivains actuels ont prétendu, et prétendent encore, que dans cette entrevue il fut question entre les deux souverains des affaires d'Espagne. Quelques-uns, et le comte Miot de Mélito est de ce nombre, assurent même que, dès ce moment, les projets de Napoléon sur les cours de Lisbonne et de Madrid étaient entièrement arrêtés. Faisant [illegible] à un traité secret qu'on soupçonne avoir été [illegible] à Tilsit, à côté du traité patent, entre Napoléon et Alexandre, ils pensent que ces deux [illegible] avaient décidé que l'Europe serait [illegible] [illegible]

[illegible]

« fait partir un de ses aides de camp, M. Marie, « officier du génie, pour se rendre auprès de l'em- « pereur Alexandre. On en conclut avec juste raison « que des arrangements, de quelque nature qu'ils « aient été, ont été pris à Venise d'accord avec l'em- « pereur de Russie. Et effectivement, les change- « ments qui ont eu lieu en Espagne, à la suite de « l'entrevue de Venise, ont été concertés avec lui et « approuvés par lui. »

Nous laissons à M. le comte de Mélite la responsabilité de ces appréciations; nous ajouterons, en dernière analyse, que le roi Joseph, pressé encore une fois de dire tout ce qu'il savait, tout ce dont il se souvenait sur cette entrevue de Venise, répondit par ces mots, écrits de sa main en marge [illegible]

[illegible]

[illegible]

CORRESPONDANCE

RELATIVE AU LIVRE HUITIÈME.

de la qualité de son gibier. Près des ruines de Minturnes, Votre Majesté pourra trouver la plus belle chasse aux pinsons d'eau qui existe; elle tirera 2 mille coups dans une promenade sur des canards qui parcourent un espace de huit milles; près des ruines de Pestum, elle tirera 500 bécasses; sur le lac d'Averne, autant de canards; près de l'ancienne Capoue, des sangliers, des chevreuils et des cerfs; près de Naples, des cailles; à Caserte, des faisans; à Portici, des agarolles; et enfin des oiseaux de passage qui portent une houppe semblable à celle des bâtons, qui sert de parure aux femmes. Si tout cela pouvait être de quelque chose dans la balance, et déterminer Votre Majesté, je ne me repentirais plus de l'en avoir entretenue si longtemps.

Jos. à Nap. Versailles, 21 sept. 1807.

Jos. à Nap. Versailles, 21 sept. 1807.

Jos. à Nap. Campo-Rosso, 23 sept. 1807.

Jos. à Nap. Morcone, 24 sept. 1807.

Nap. à Jos. Fontainebleau, 25 sept. 1807.

moins, j'aurais que je [illegible] explique cela par les théories de votre ministre [illegible] finances ; qu'avec le secours des six millions que je vous envoie, vous ne puissiez pas solder 40 mille hommes dans un royaume d'une population de plus de quatre millions d'habitants(?). La raison que vous n'avez plus de commerce n'est pas satisfaisante. Quand on peut fournir à une armée du blé, du vin, du pain, la petite quantité d'argent que vous avez à lui payer pour sa solde est bien peu de chose. [illegible] pas, il faut dire aussi qu'il ne soit pas [illegible] pour d'autres objets. Vos finances [illegible] publique) sont horriblement menées [illegible] malheureux. Naples m'affaiblit d'une [illegible] me coûte beaucoup d'argent. La première [illegible] les choses est de remettre votre solde [illegible] l'hiver ; qui peut [illegible] de votre [illegible] pour [illegible]

[illegible]

[illegible] à Jos. Fontainebleau, 26 sept. 1807.

deux premiers bataillons [illegible] soient incorporés dans les deux premiers bataillons du premier régiment, et que ceux du 4e bataillon se rendent à Naples pour faire des recrues. Le régiment de chasseurs n'a pas de chevaux. Le dépôt de Mantoue est un amas de brigands qui commettent toute espèce de désordres. *On fait des soldats avec de bons paysans, et non pas avec des brigands.* Mon intention est que vous fassiez partir pour la haute Italie votre artillerie légère, cette artillerie vous [illegible] inutile dans le genre de guerre que vous faites aujourd'hui.

Ier. à Nap. Ste-Lucie, 26 sept. 1807.

Sire, j'ai l'honneur d'adresser à Votre Majesté toutes les dépêches que je reçois du général Lauriston.

Votre Majesté remarquera qu'il y a beaucoup de provisionnements à Corfou, et beaucoup [illegible] appartenant aux Russes; que les Russes doivent [illegible]

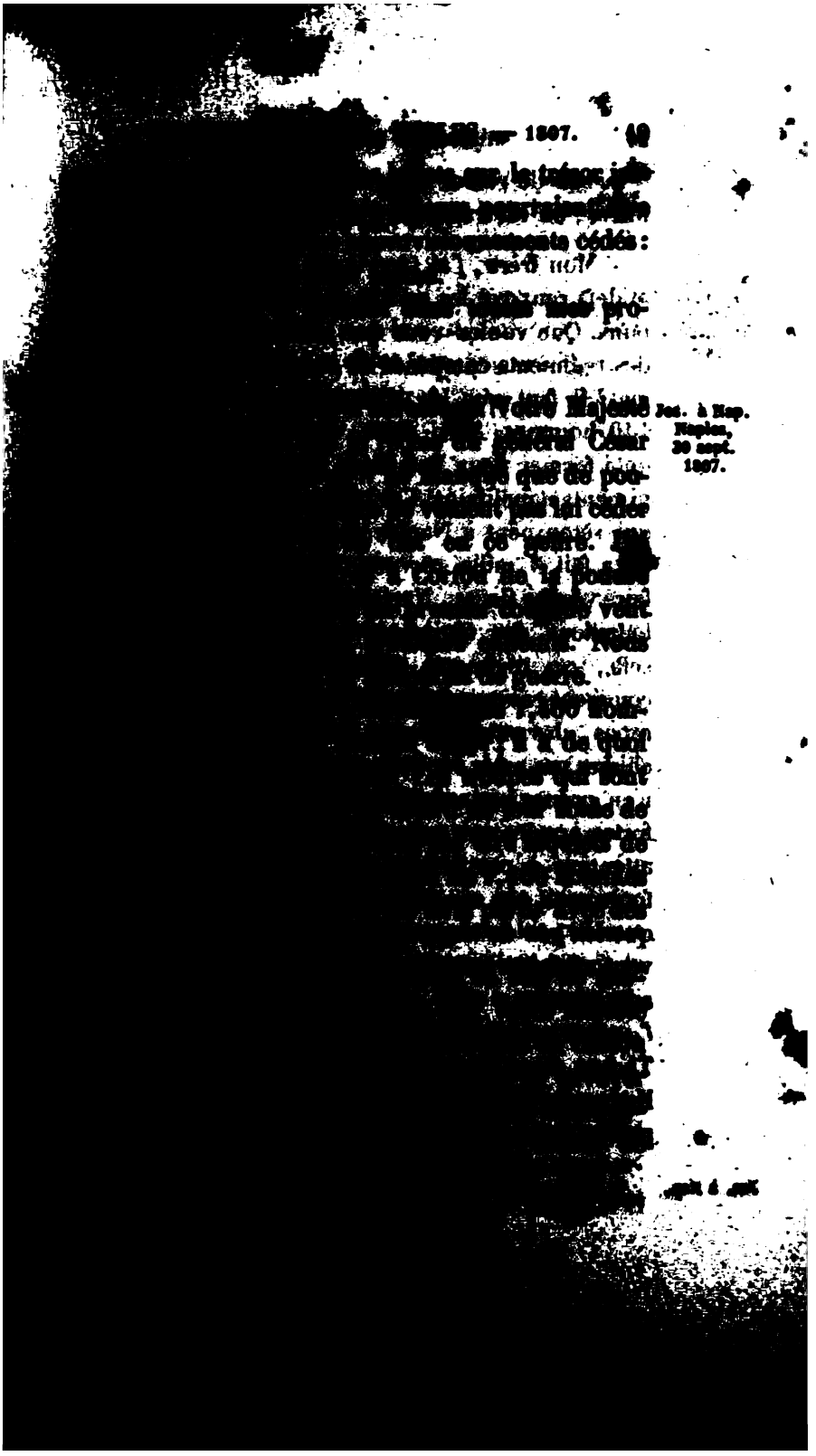

« Je suis de retour [illegible] voyage [illegible] l'intérieur des terres ; on est tranquille. »

Nap. à Jos. Fontainebleau, 1er octobre 1807.

« Mon frère, j'ai reçu votre lettre du 20. Je vous ai déjà renvoyé les cadres de vos régiments napolitains. Que voulez-vous que je fasse venir en France des régiments composés de compagnies de 40 hommes? Il faut que les compagnies soient de 120 ou 140 hommes. Ainsi donc, il y aura à peu près de quoi former deux bataillons passables des deux régiments napolitains. Les cadres du second régiment qui retournent à Naples pourront revenir quand il aura fait 3 mille recrues. Vous me [illegible] de faire venir à Gaëte, Naples et Otrante, les troisièmes bataillons des régiments de l'armée. Si je [illegible] cela, ces régiments seraient bientôt perdus; [illegible] comment envoyer à Naples des conscrits nus et sans repos, des extrémités de la France? Vous ne [illegible] chissez pas assez sur l'organisation militaire, [illegible] n'en prenez pas assez de soin. Je n'ai de [illegible] fortes armées que parce que je porte [illegible] attention à ces détails. Si le royaume de [illegible] fournissait son contingent en finances, [illegible] queriez pas de troupes, je vous en [illegible] vous [illegible] Vos finances [illegible]

[illegible]

[redacted] 1907, [redacted]

Vienne,
3 octobre
1907.

dans les États de Rome et dans la Sicile, d'où ils nous sont renvoyés par petites bandes à de grandes distances les unes des autres, expliquent comment beaucoup de troupes peuvent être fatiguées par des brigands. Au reste, il n'en existe plus que très-peu : une des raisons, c'est que les Anglais les ont de nouveau appelés pour les former en régiments ; ils ont d'ailleurs été vivement poursuivis, et les chaleurs qui cessent permettraient à nos troupes de les pousser encore plus vivement. Les provinces sont tranquilles dans ce moment.

Votre Majesté est aussi dans une [illegible] lorsqu'elle croit que le ministre des finances [illegible] gouverne par des théories : c'est absolument le contre-pied de la vérité. C'est celui de tous les [illegible] qui sont ici dans les affaires qui [illegible] formes, les [illegible] et les habitudes [illegible] vues ; parce que l'expérience lui a fait [illegible] doigt [illegible] il était dangereux [illegible] [illegible] il a beaucoup [illegible] [illegible] véritable [illegible] [illegible]

les autres [illegible] aux choses d'absolue nécessité; [illegible] et lorsque je pourrai n'avoir que [illegible] de troupes françaises, je pourrai faire de bonnes choses, créer une marine et un système de places fortes.

Votre Majesté a ici une armée, il est vrai; mais aussi les Anglais ont en Sicile 8 mille hommes et 8 mille Siciliens; ils ont dans ces mers une escadre. Il me semble qu'il faudrait tirer partie des troupes napolitaines: en les mêlant avec de bonnes troupes, elles serviront Votre Majesté et deviendront bonnes.

Si Votre Majesté veut de nouveaux régiments, j'en puis lever encore deux; je puis l'en donner [illegible] troupes nouvelles, en échange de ses bonnes [illegible] cellentes troupes. Je pourrais les lui [illegible] sure que nos troupes se formeraient en [illegible] suis convaincu que tout régiment napolitain [illegible] resté un an à Boulogne peut m'être renvoyé [illegible] sera bon ici. A la paix, il me faudra [illegible] 20 mille Français; sans la Sicile, 10 mille [illegible]

Mais, Sire, il faut que Votre Majesté [illegible] de se rendre en France [illegible] formeront pas en Italie.

Je [illegible]

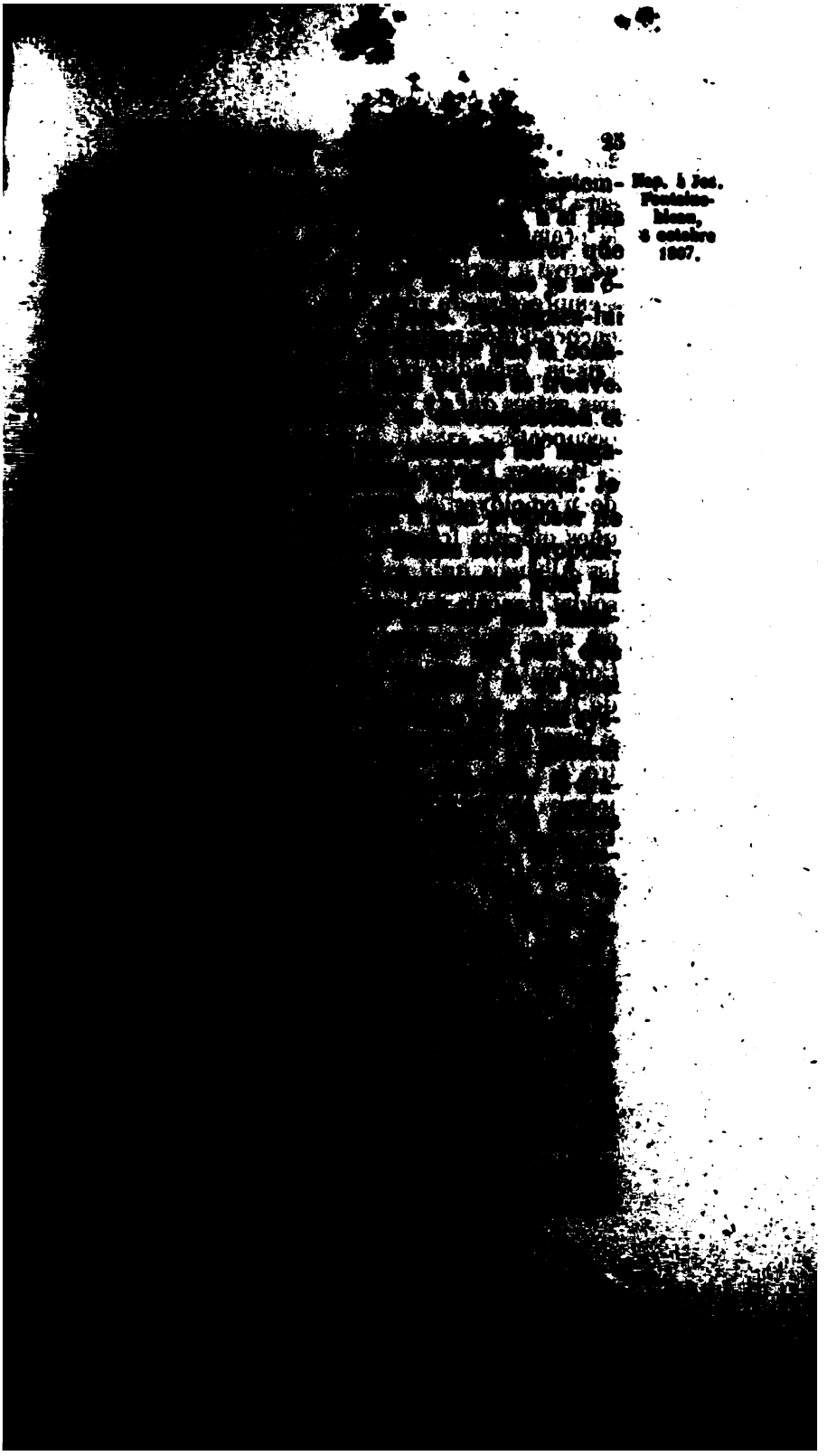

sera bien [illegible] ambassadeur russe, et ce sera la première [illegible] qu'il fera. J'espère que vous avez envoyé à Corfou un de vos officiers d'[illegible] qui s'empressera de vous faire son rapport. Je n'ai pas encore d'idée nette sur ce pays; et comment en aurais-je, quand je n'ai pas encore le nombre [illegible] pas russes qui s'y trouvent, et les positions [illegible] occupent?

Donnez l'ordre positif au général [illegible] de n'employer à Zante et à Céphalonie [illegible] ques officiers français, avec les troupes [illegible] les Albanais qu'il a pris à sa solde. [illegible] soldat français de ligne, ni un Italien, [illegible] est que toutes mes troupes étant [illegible] Corfou, à Parga et Sainte-Maure; [illegible] de Parga soit fortifiée et mise en [illegible] y faire travailler sans cesse, de manière à l'abri des efforts des [illegible] même chose à Sainte-Maure. [illegible]

de bataillon et d'un capitaine hors ligne, faisant fonction de commandant d'arme à Parga, d'un officier du génie, et d'un officier d'artillerie en résidence. Indépendamment des pièces de [illegible], on enverra à Parga 18 à 20 pièces de [illegible] travaillera sans délai à faire là un point [illegible] puisse être à l'abri des efforts des Turcs et [illegible] ce soit. On y élèvera des batteries battant [illegible] pour empêcher les Anglais d'en approcher. [illegible] néral Donzelot commandera Sainte-[illegible] sous ses ordres le second bataillon du 14e [illegible] rie légère, 900 Albanais, 6 pièces de [illegible] une compagnie d'artillerie. On lui [illegible] assez de pièces de fer pour élever des [illegible] côtes. Il fera travailler avec la plus [illegible] aux ouvrages qui mettront l'île à l'abri [illegible] Il aura de plus sous ses ordres deux [illegible] et un officier d'artillerie commandant [illegible] phalonie un chef de bataillon français [illegible] deux capitaines, un lieutenant d'[illegible] [illegible] de 16 canonniers [illegible] [illegible] dans le pays. [illegible]

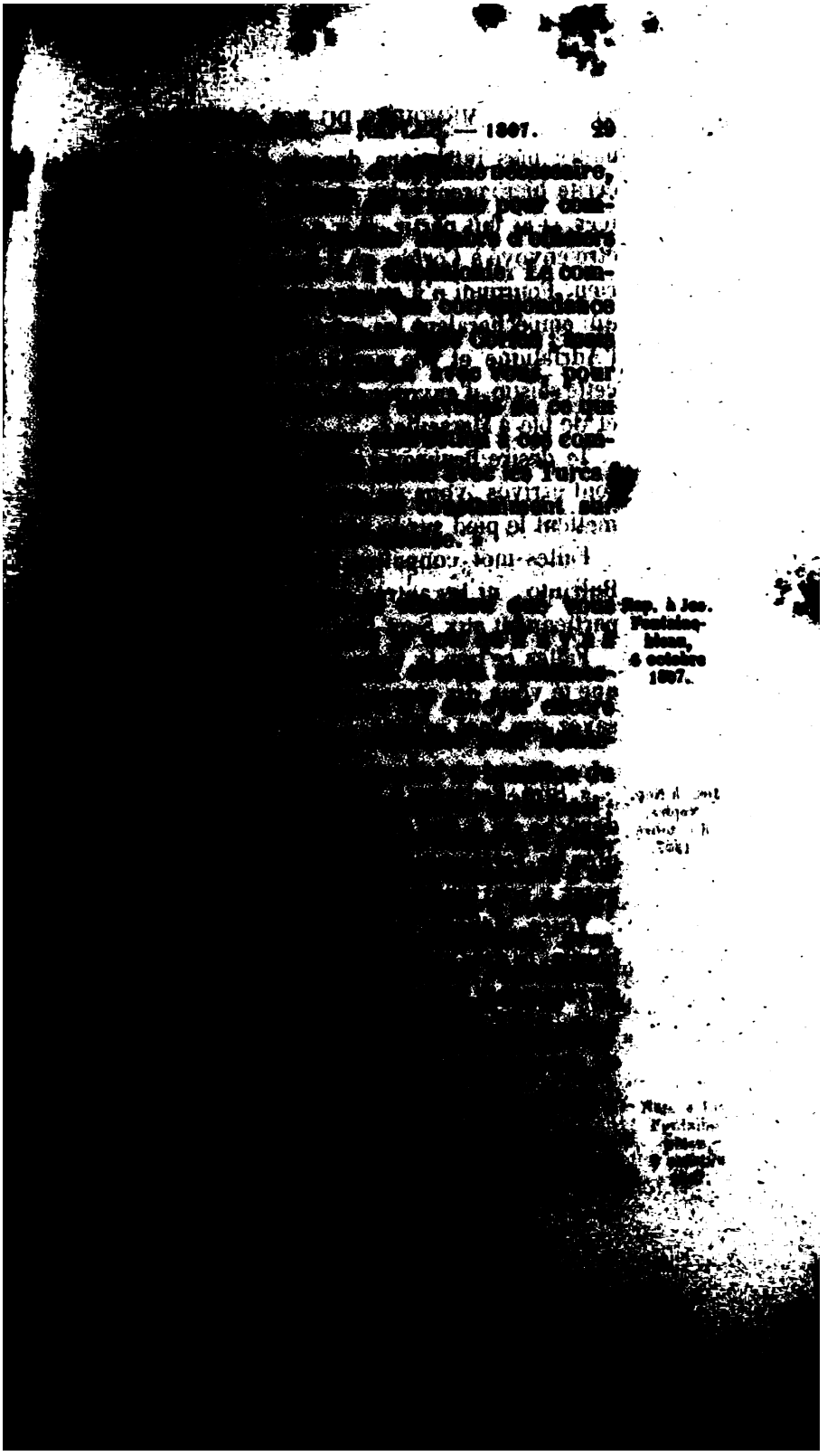

naître mes intentions dans la lettre que je vous ai écrite hier : prenez des mesures pour vous y conformer. J'ai fait partir, il y a huit jours, de [illegible] être envoyé à Corfou, où il faut qu'on ne [illegible] de rien. Pourquoi n'y envoyez-vous pas des [illegible] qui empêcheraient les corsaires ennemis d'infester l'Adriatique et vos mers? Qui vous [illegible] cette saison, d'envoyer des bâtiments [illegible] et de blé à Marseille?

Je désire beaucoup qu'aussitôt que les [illegible] sont arrivés, vous ne souffriez pas que [illegible] mettent le pied sur le continent.

Faites-moi connaître pourquoi on n'[illegible] Butrinto, ni les autres points du continent [illegible] partiennent aux Sept-Iles.

Faites ce que je vous dis pour les [illegible] que je vous dis scrupuleusement, [illegible] savez pas mes projets.

Jos. à Nap. Naples, 8 octobre 1807.

« Sire, j'adresse à Votre Majesté [illegible] dépêche du 3, qui a été interrompue [illegible] Ces brigands [illegible] j'ai [illegible]

[illegible]

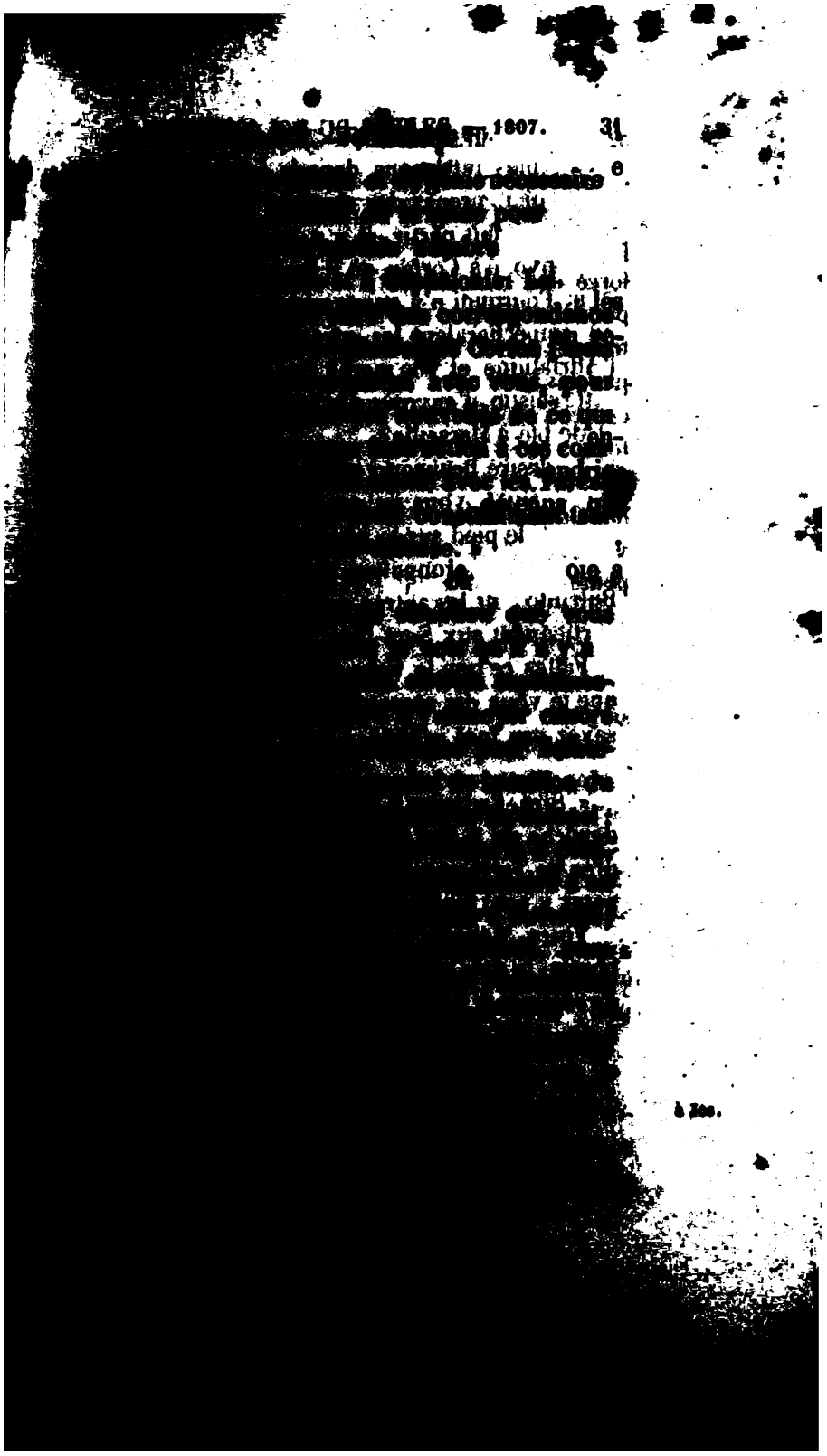

qu'à l'occasion de plaintes que lui donne [illegible] faire la conduite de l'amiral Siniavin ; [illegible] parle pas du nombre de vaisseaux et [illegible] force des troupes, ni de l'époque où [illegible] partir. Je suis encore à connaître la [illegible] troupes que les Russes ont à Corfou ; je [illegible] pas davantage la force des croisières [illegible] ces parages. Donnez l'ordre au général [illegible] tenir un journal exact de tout ce qui [illegible] sort, de sa correspondance avec [illegible] les Grecs, et avec les autres [illegible] vous envoyer ce journal régulièrement. [illegible] peine que, le 20 septembre, le général [illegible] le [illegible] n'étaient pas à Corfou. [illegible] plus grande importance. J'ai fait [illegible] sur les dix mille quintaux que vous [illegible]

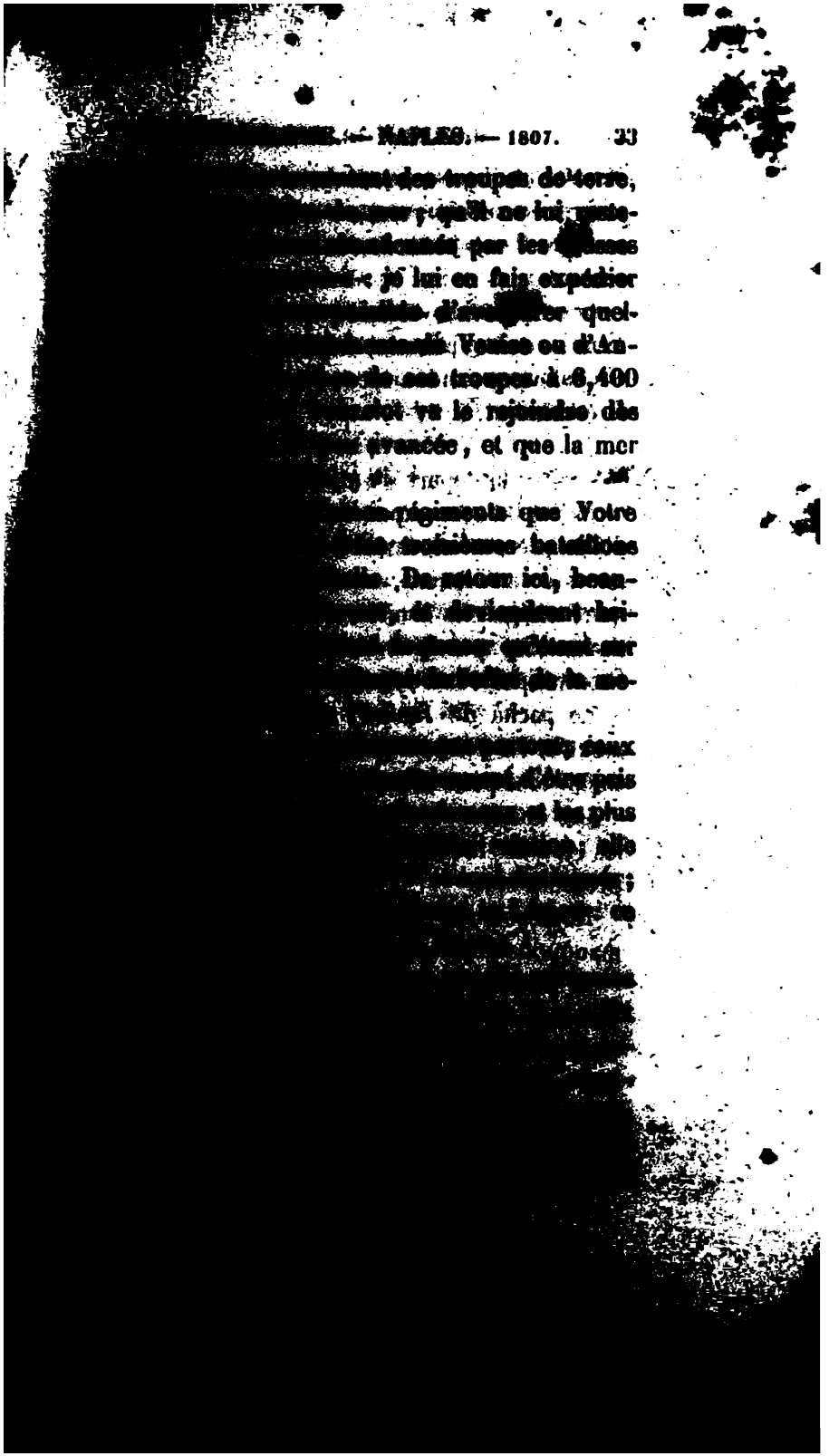

Majesté de donner ses ordres à ce sujet ; jusqu'ici pas, et les officiers surtout, font ici une [illegible] ; il est juste de ne pas [illegible] cement.

Les Anglais se sont avancés sur les [illegible] lerne avec 6 vaisseaux, 4 frégates, 24 [illegible] et chaloupes canonnières ; j'ignore encore quel peut être leur but. [illegible]

Le général César Berthier à Joseph. Corfou, 25 sept. 1807.

« Sire, le départ de mon courrier [illegible] tardé de huit jours par les vents contraires [illegible] fité du premier moment où ils se trouvent [illegible] pour le faire partir, et annoncer à Votre [illegible] que, malgré les croisières anglaises [illegible] tions [illegible] Nos troupes sont [illegible]

Le pacha de Janina, auquel [illegible]

[illegible] de poudre, elle pourrait [illegible] qui connaît nos parages, [illegible] prisières anglaises en [illegible] et les conventions que [illegible] où il [illegible]

[illegible] Majesté un rapport d'un [illegible] en Calabre (1). Jos. à Nap. Naples, 12 octobre 1807.

[illegible] nous avons encore beau- [illegible]

[illegible] Les Anglais croisent [illegible]

[illegible] Donzelot de s'embar- [illegible] précéder par les [illegible] que j'ai [illegible] hommes qui tien- [illegible] d'O- [illegible]

[illegible] Jos. à Jos. [illegible] 16 octobre 1807.

[illegible] Jos. à Nap. [illegible]

Portici, 16 octobre 1807.

J'ai déjà expédié tous les ordres qu'elle me prescrit; les troupes sont en mouvement.

J'envoie une compagnie d'artillerie française et une napolitaine; je ne peux pas me dégarnir entièrement d'artilleurs français. Les généraux [illegible] et Lecamus partent; le 14e est au lieu et au moment de l'embarquement.

J'ai donné au général Berthier toutes les instructions que Votre Majesté me donne.

Tous les blés que l'on voudra seront expédiés des ports de la Pouille dans les îles.

Des huiles sont parties pour Marseille et [illegible].
J'envoie à Votre Majesté les dépêches que [illegible] de Corfou.

Un officier d'état-major arrive à l'instant [illegible] verrai demain à Votre Majesté le rapport [illegible] rédigé. Il y a beaucoup de blés dans [illegible] nant des prises, et les troupes sont [illegible]

Jos. à Nap. Portici, 17 octobre 1807.

« Sire, j'ai reçu la lettre de Votre [illegible] Toutes les dispositions qu'elle m'a [illegible] cutant : troupes, poudres, blés, [illegible] est parti pour Corfou. [illegible]

Il serait bon que Votre Majesté [illegible] ques compagnies d'artillerie [illegible]

[illegible]

[illegible] Je vois que vous avez [illegible] sous les armes, et [illegible] Je vous envoie la va- [illegible] du régiment d'Isem- [illegible] détachements de vos dé- [illegible] saison de l'année où les [illegible] avant deux mois, il [illegible] malades. Comment est-il [illegible] la honte d'avoir les An- [illegible] la faute de les laisser [illegible] pour les en chasser. [illegible] tout ce que le gé- [illegible] sa mémoire est ridi- [illegible] en Italie (1), je [illegible] de Naples, [illegible] 20,000 [illegible] l'armée fran- [illegible] novem- [illegible] Anglais [illegible] de leur [illegible]

Fontainebleau, 18 octobre 1807.

sentent devant ces ports, elles [illegible] qu'on ne les prenne pas pour des Anglais [illegible] que la Corse pour recevoir les 4,000 [illegible] vous voulez vous purger. Si vous [illegible] voyer directement, je n'y vois pas [illegible] Quant au Piémont, à l'intérieur de la [illegible] est empesté, et mes peuples ont le droit de [illegible] dre que je trouble ainsi leur tranquillité. [illegible] de jours encore que six Napolitains ont [illegible] quelques Français. On se plaint aussi [illegible] au moins les habitants ayant l'habitude [illegible] més, on peut facilement les contenir. [illegible]

Nap. à Jos. Fontainebleau, 18 octobre 1807.

« Mon frère, je vous envoie un [illegible] viens de donner; vous correspondrez [illegible] pour son exécution. Ainsi, vous avez [illegible] régiments ou vingt bataillons français [illegible] fectif de 1,260 hommes ou de 140 [illegible] pagnie, feront 25,200 hommes, [illegible] italiens de 2,520 hommes, [illegible] régiment d'Isembourg, et le [illegible] d'Auvergne. Il y a à Corfou [illegible] quatre bataillons [illegible] hommes, et un bataillon [illegible]

Nap. à Jos. Fontainebleau, 18 octobre 1807.

« Mon frère, vous [illegible]

tains, vous n'en avez pas besoin. Je pense que vous pouvez encore me renvoyer quelques [illegible] de cavalerie française, ce qui tendrait à diminuer vos dépenses. L'idée que je serais obligé de laisser 30 mille Français pour garder le royaume de Naples les payerait-il? et encore serait-ce une certaine charge pour la France (1)? J'apprends avec plaisir ce que vous me dites de Rœderer. Je trouve que vous avez tort de tant payer les officiers français qui sont à Naples. Il faudrait alors en diminuer beaucoup le nombre. Quant aux fournisseurs, je ne sais pas pourquoi vous leur donnez de l'argent, puisque vous avez de tout, du blé, du vin, des draps, etc. Vous n'avez besoin de fournisseurs que pour la [illegible] tion; et alors ce que vous auriez à payer [illegible] peu de chose. »

Jos. à Nap. Portici, 19 octobre 1807.

« Sire, je reçois la lettre de Votre [illegible] Les lettres qu'elle aura reçues depuis [illegible] l'auront instruite de tout ce qu'elle [illegible] Au départ du dernier courrier, il y [illegible] Corfou 2 mille Russes. Il est [illegible] Majesté me fasse connaître dans [illegible] vent être versés les impôts [illegible] verneur général m'en doit compte [illegible] l'officier d'état-major de Corfou [illegible] provenant de Céphalonie [illegible] Votre [illegible]

préparent pour un résultat définitif, et il est trop évident pour tout le monde que l'év[illegible] de la Sicile par la maison de Bourbon et les [illegible], et la paix définitive, peuvent seules donner [illegible] de [illegible]ples cette assiette tranquille et confiante qui [illegible] 'il n'y a pas de brigands, qu'il n'y a pas de gens qui attendent prochainement un [illegible] de choses qui rallie tout à un même [illegible], et rétablisse l'ordre par la confiance dans ce qui [illegible] l'espoir dans ce qui s'améliore tous les [illegible] est tranquille comme Paris, mais les provinces [illegible] peuvent pas ressembler aux départements [illegible] France; et cependant, Sire, puis-je me plaindre [illegible] administration des finances qui tire de ce pays [illegible] agité autant que l'ancienne cour en tirait [illegible] temps les plus tranquilles? Les deux Calabres, [illegible] à-dire le tiers du royaume, ne rendent [illegible] pays est abîmé pour deux ans encore; tout [illegible] coupé, détruit; et les bâtiments [illegible] médiocres, petits, l'entourent de [illegible] pillage tout ce qui en sort, tout [illegible]

[illegible]

[illegible] et dans l'intérieur il
[illegible] en deux mots ma si-
[illegible] me plaindre de per-
[illegible], sont ce qu'ils doi-
[illegible] que Votre [illegible]
[illegible] je rends que [illegible]
[illegible] de tout genre
[illegible] que je fais ; quel-
[illegible] que je conserve
[illegible] le désire plus
[illegible] je les donne ; et
[illegible] je n'ai de ma vie,
[illegible] différentes ;
[illegible] mes goûts
[illegible] besoins pa-
[illegible] je
[illegible] elle ne peut
[illegible] ce qui
[illegible]

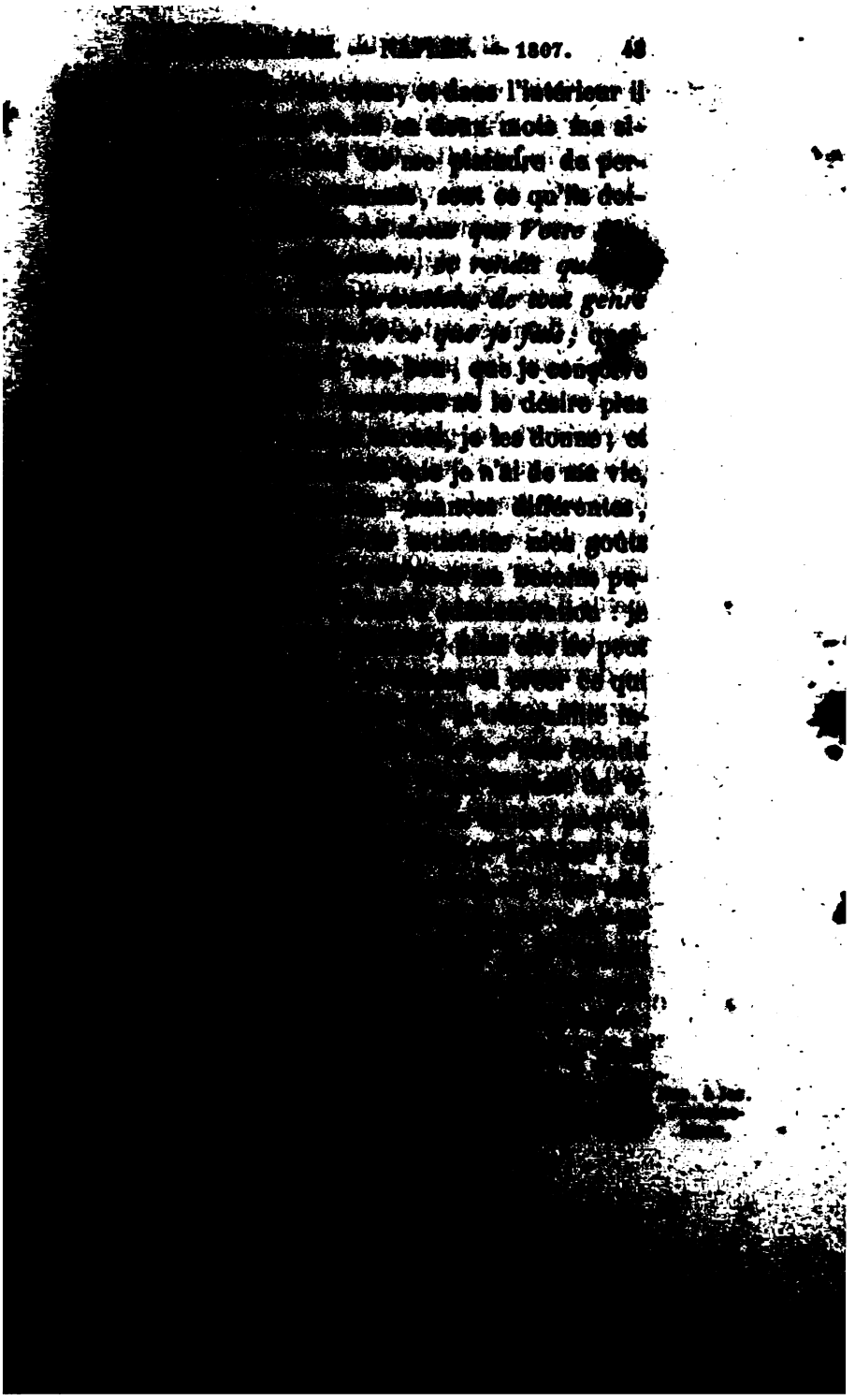

21 octobre 1807.

çaise ; cela est beaucoup trop considérable. Vous avez deux régiments de dragons qui sont incomplets ; s'ils étaient à 900 hommes chacun et à [illegible] chevaux, ils ne vous coûteraient que 700 mille francs par régiment, ou 1,4[illegible]0 fr. pour les deux. [illegible] avez trois régiments de chasseurs incomplets ; si ces trois régiments étaient chacun à un effectif de 800 hommes et de 600 chevaux, ils ne vous coûteraient pour les trois que deux millions. Ainsi, la cavalerie, en la supposant forte de plus de [illegible] hommes et de plus de 3,000 chevaux, ne vous coûterait que 3,500,000 francs. Comme vous [illegible] il y a une grande différence entre ce que [illegible] et ce que je porte ici en supposant le complet [illegible] devrait donc vous coûter beaucoup moins. [illegible] ments d'infanterie, chacun de deux bataillons [illegible] que bataillon à 1,000 hommes, ou 20,000 [illegible] ne devraient vous coûter que 10 millions [illegible] vez que vous avez beaucoup moins que [illegible] Un bataillon du train ne devrait vous [illegible] 400,000 francs ; un bataillon d'artillerie [illegible] vous coûter que 700,000 francs. Ainsi [illegible] ne devrait pas coûter 15 millions [illegible] 15 millions faut-il ôter toute [illegible] existe entre le complet que [illegible] tre actuel. Il est vrai qu'il [illegible] dépenses de généraux [illegible] rations d'artillerie, [illegible]

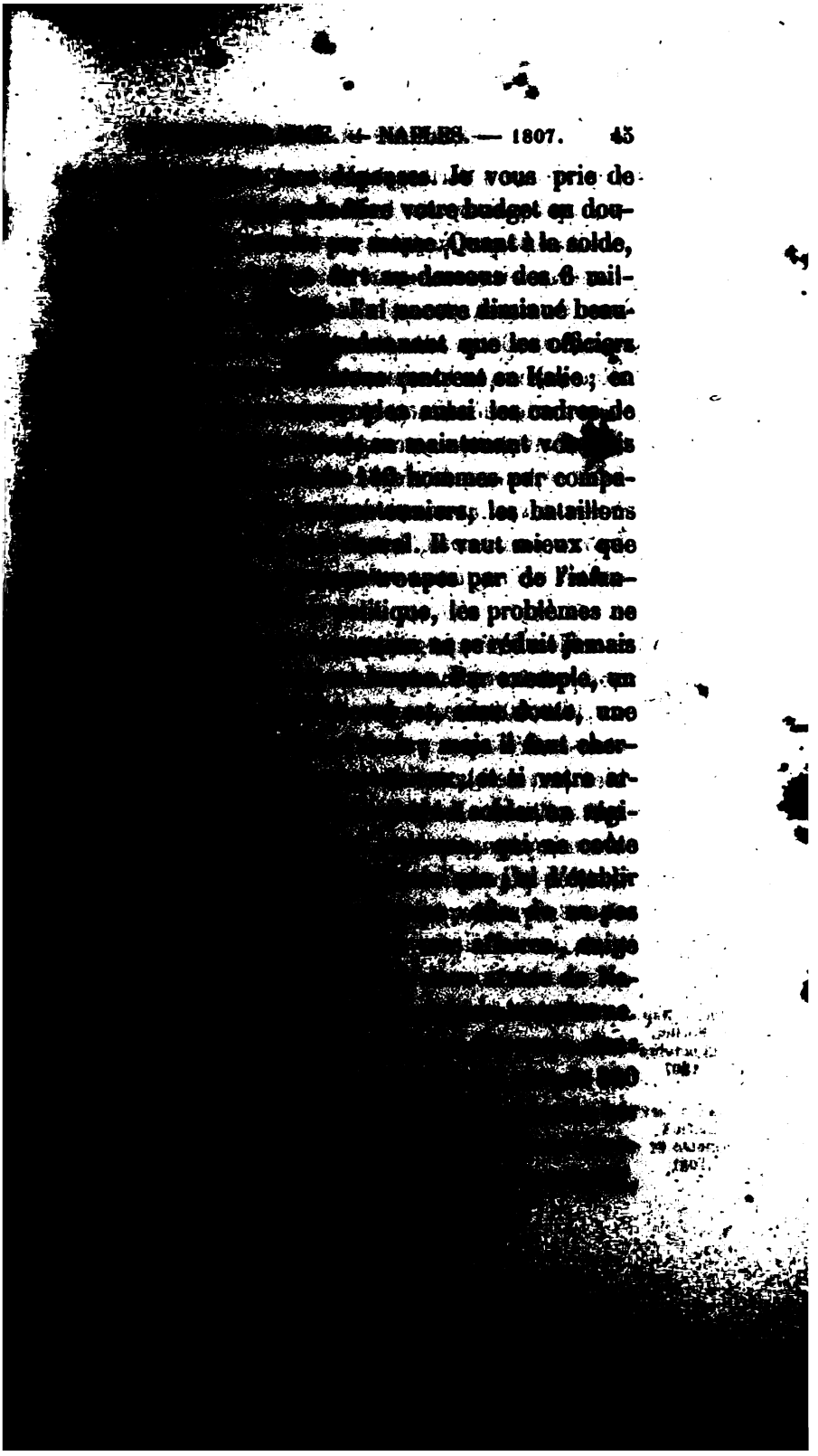

j'en ai une à Berlin, j'en ai une à Boulogne, j'en ai une qui marche sur le Portugal, j'en forme une seconde à Bayonne; j'en ai une en Dalmatie, qui se renforce en ce moment de 6,000 hommes; j'en ai une en Italie, j'en ai une à [illegible]; j'ai des garnisons sur toutes mes frontières de mer. Vous pouvez donc juger que lorsque tout cela va refluer dans l'intérieur de mes États, et que je ne pourrai plus [illegible] d'allégeance étrangère, avec quel soin [illegible] mes dépenses devront être sévèrement [illegible]. Vous devez avoir un inspecteur aux revues [illegible] habile pour vous faire l'état de ce que [illegible] coûter un régiment selon nos ordonnances. »

Nap. à Jos. Fontainebleau, 21 octobre 1807.

« Mon frère, je vois, par votre lettre du [illegible] que votre royaume vous rend, un mois [illegible] tre, 900,000 ducats, qui, à 4" 18', font [illegible] c'est-à-dire à peu près 58 millions par an [illegible] bien peu de chose. Mon royaume d'Italie [illegible] 122 millions. Je désirerais avoir [illegible] votre royaume qui me le fit bien [illegible] dus, en population et imposition. [illegible] votre royaume devrait rendre [illegible] lions. »

Jos. à Nap. Portici, 23 octobre 1807.

[illegible]

[illegible] elle ne peut entreprendre ce
[illegible] septembre prochain :
[illegible] décembre, janvier, sont
[illegible] de repos pour ce pays.
[illegible] ma femme et mes enfants,
[illegible] désire beaucoup de
[illegible] de santé de ma
[illegible] une si longue ab-
[illegible] dans quelques [illegible]
[illegible] ainsi, le service
[illegible] beaucoup à y gagner.
[illegible] d'absence de l'armée :
[illegible] dix de retour. J'aurai
[illegible] 10 novembre : si elle
[illegible] à Paris le
[illegible] ou le 15 dé-
[illegible] ;
[illegible] de
[illegible] de l'ad-
[illegible] je suis
[illegible] et
[illegible]

qui commande à Foggia (1). J'ai réitéré l'ordre de payer tout ce qu'ils ne payeraient pas, de leur faire fournir tout ce qu'ils demandent, et de les traiter le mieux possible. Et, afin de s'assurer de la prompte exécution de mes ordres, j'ai envoyé un [illegible] des de camp sur les lieux, et je l'ai chargé de faire savoir au général russe que, d'après les ordres de Votre Majesté, mon intention était qu'il trouvât dans mes États toutes les facilités et les agréments qu'il serait possible de lui procurer, ainsi qu'à [illegible] sous ses ordres. »

Nap. à J. a. Fontainebleau, 27 octobre 1807.

« Mon frère, je reçois votre lettre du [illegible] J'attends avec intérêt le rapport de l'[illegible] vous avez envoyé à Corfou. Le général [illegible] thier n'écrit pas. Comment se peut-il que [illegible] Siniavin se rende à Messine, quand il a [illegible] que j'ai moi-même vus, de se rendre à [illegible] Toulon, ou dans un de vos ports?

Je m'imagine que le général [illegible] ger, de la poudre, sont arrivés [illegible] Des expéditions sont aussi [illegible] d'Ancône. J'ai déclaré la guerre [illegible] devez donc vous emparer de [illegible] portugais qui seraient dans vos [illegible] versions. Une armée de 30 [illegible] dée par le général [illegible] de Portugal. [illegible]

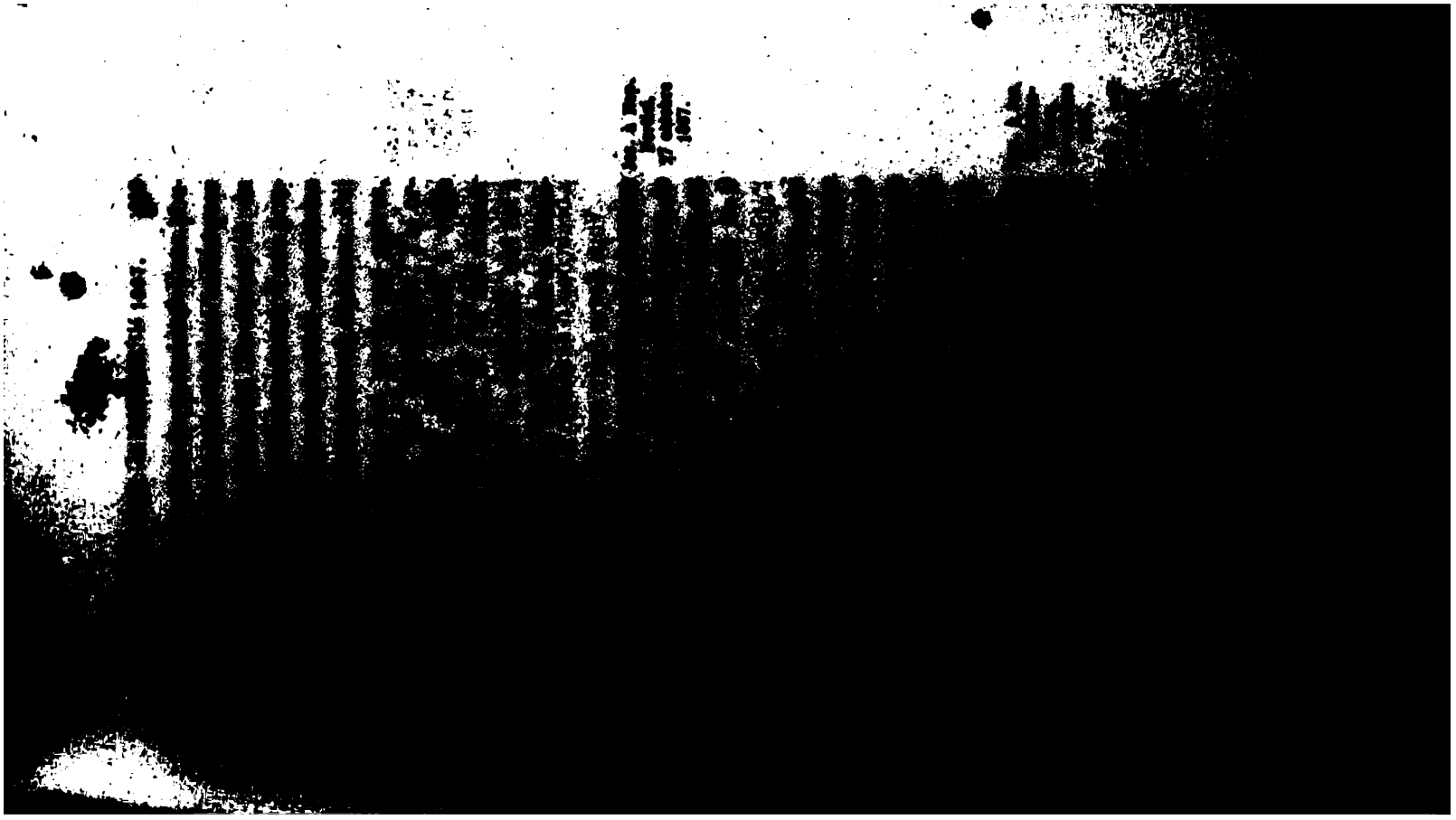

Nap. à Jos. Fontainebleau, 31 octobre 1807.

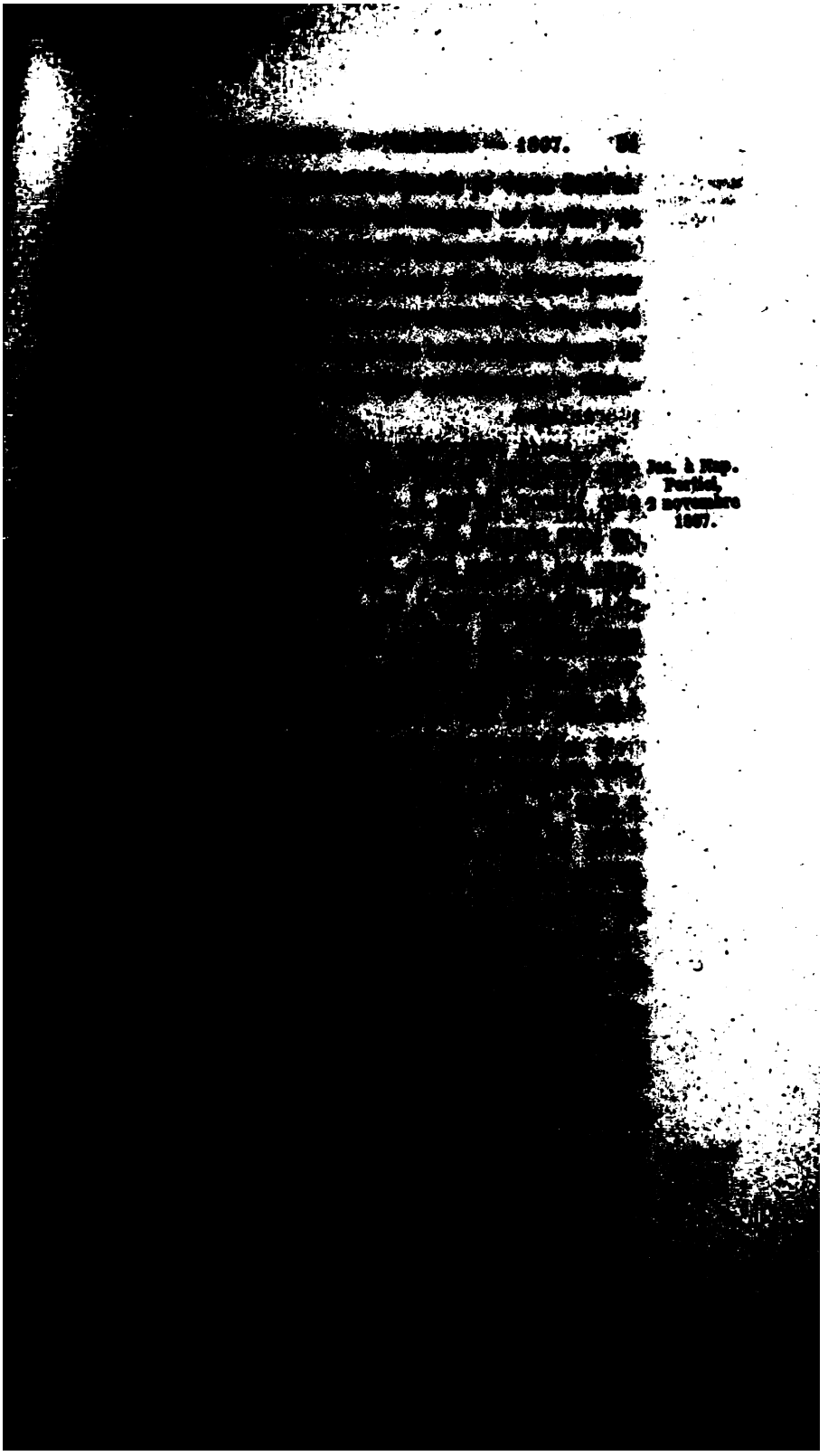

Montel-one, 26 octobre 1807.

troupes anglaises et [illegible]
[illegible] une partie [illegible]
[illegible] les places de [illegible]
[illegible] de Trapani, [illegible]
[illegible] des troupes [illegible]
[illegible] calabrois. Les [illegible]
sont toutes arrivées à [illegible]
quarantaine.

Plusieurs régiments ont été [illegible]
expédition qui paraît être [illegible]
la quantité des approvisionnements [illegible]
ont embarqué leurs bagages [illegible]
embarque, comme l'année [illegible]
tion d'Égypte, de la [illegible]
matériaux. Le général [illegible]
avec cette expédition, qu'on [illegible]
hommes. On fait diverses [illegible]
crets m'annoncent qu'elle [illegible]
et l'Archipel [illegible]
[illegible]

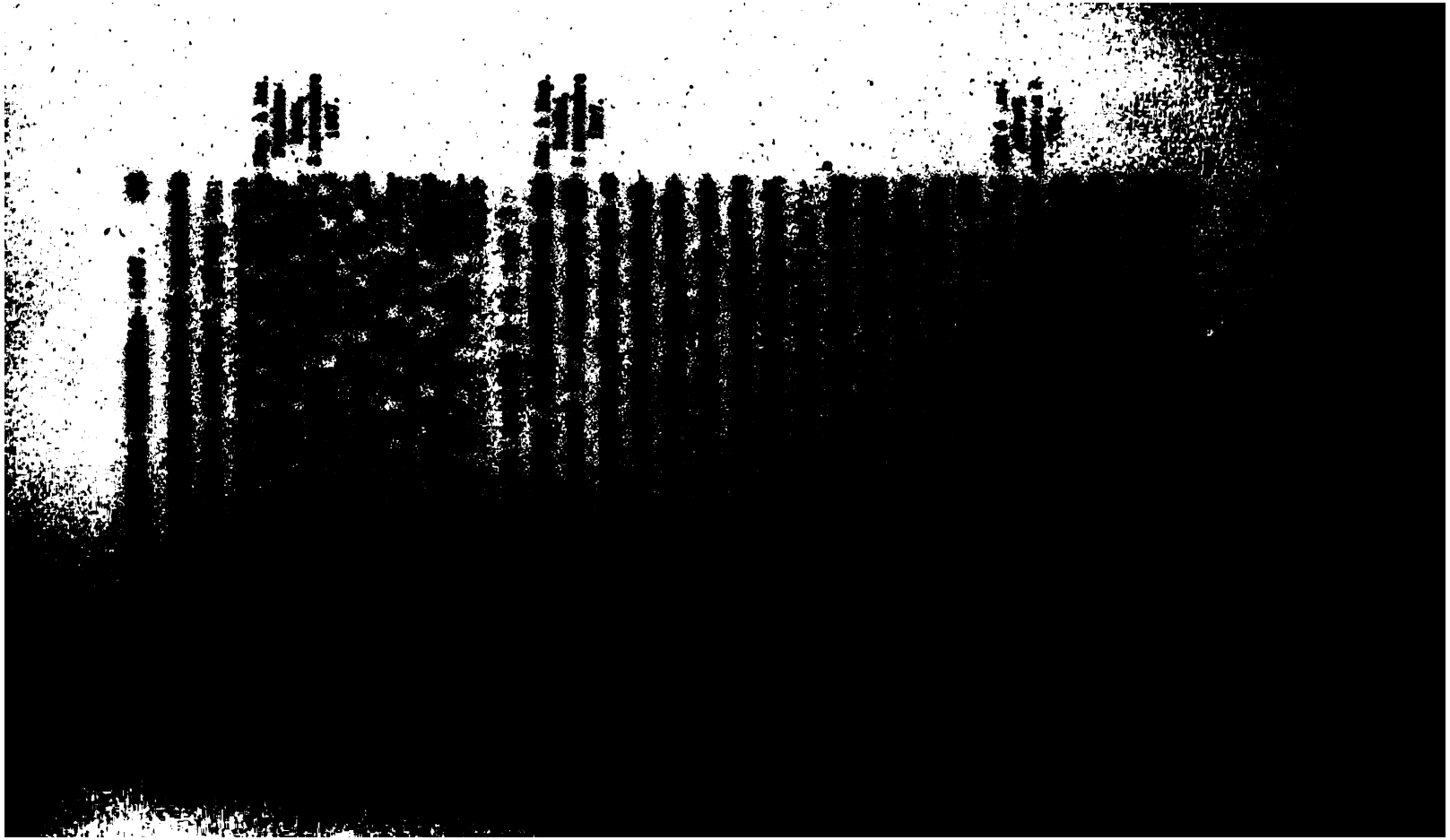

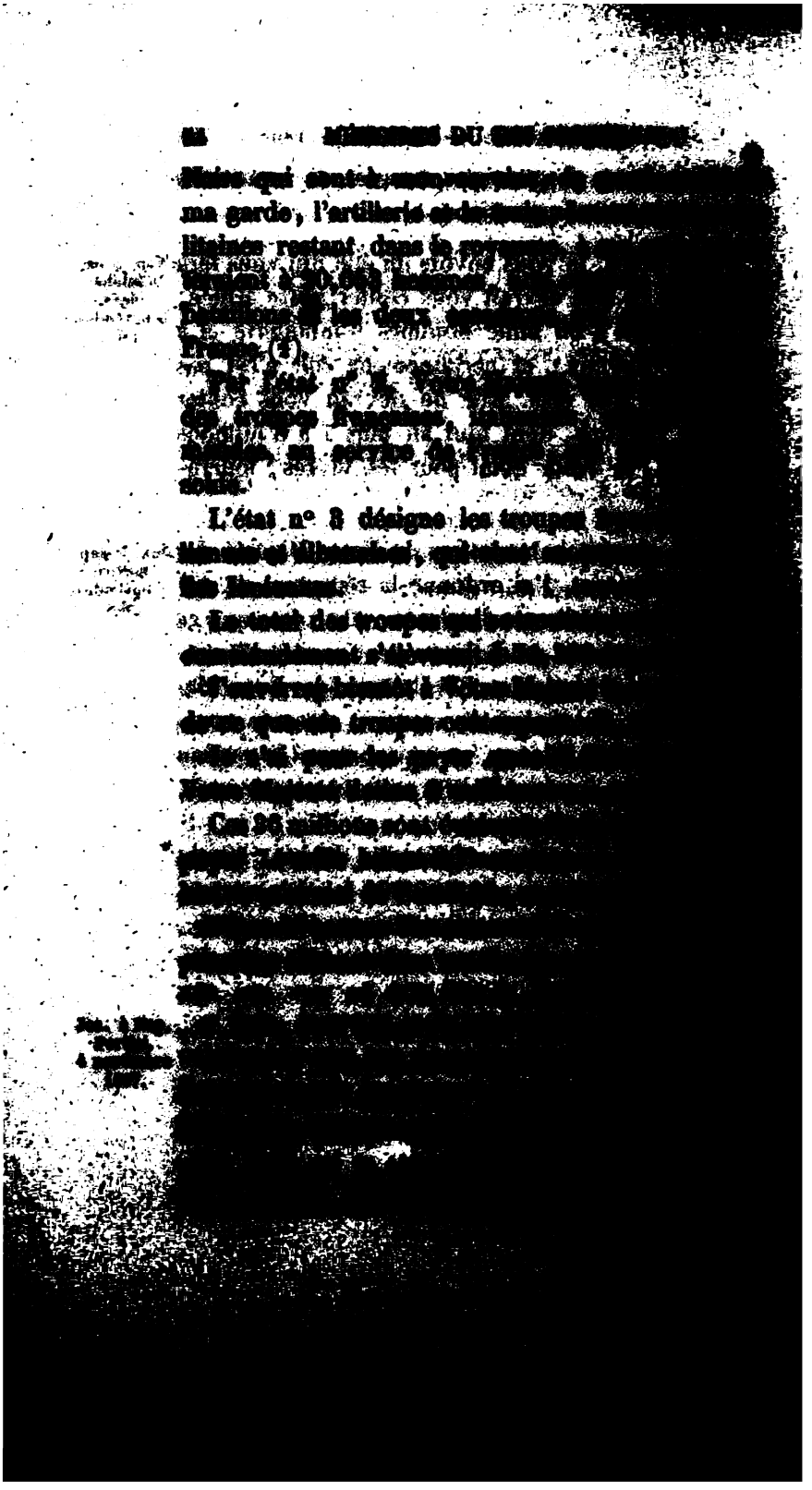

[illegible] 1807. [illegible]

[illegible]

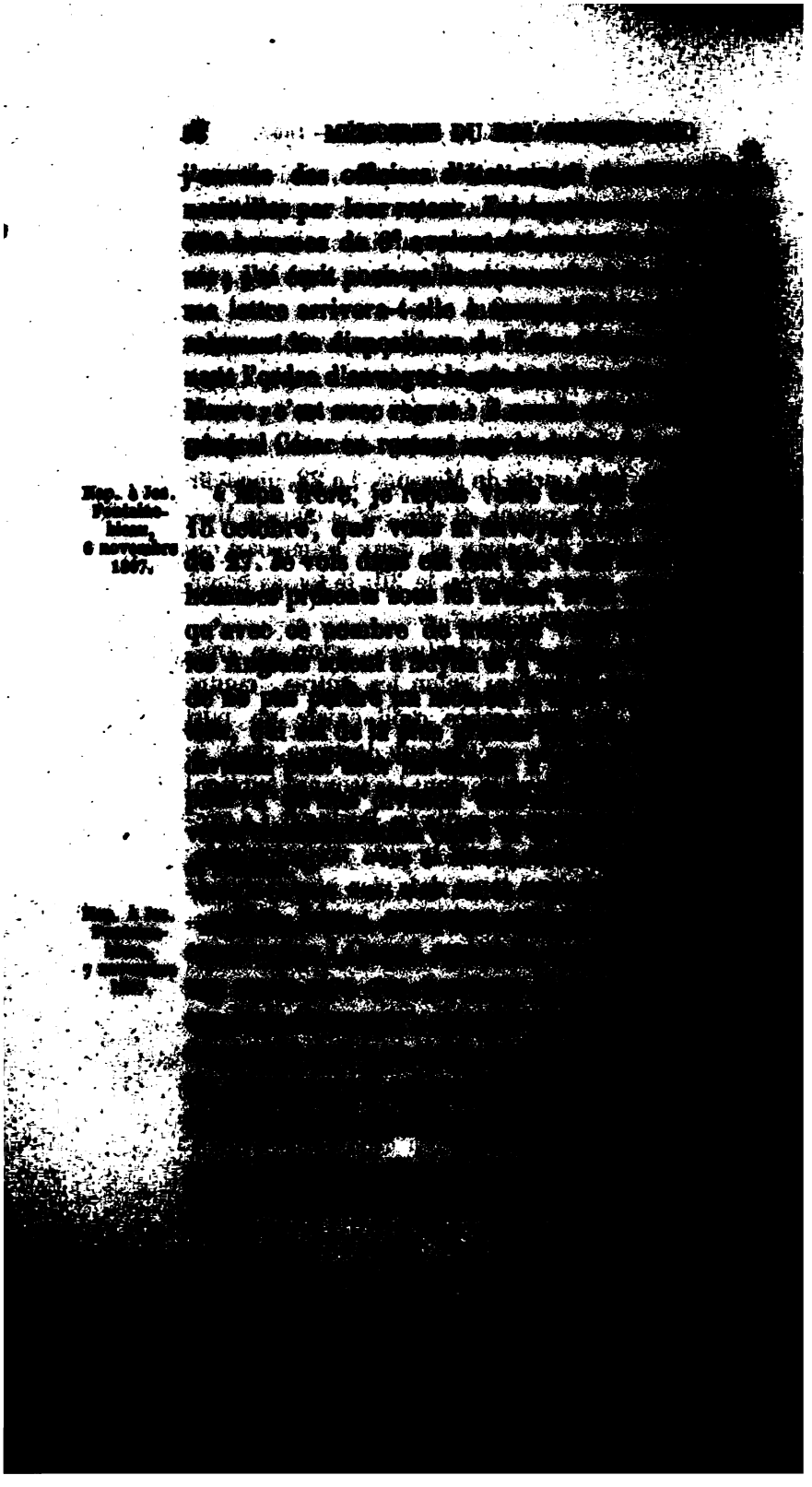

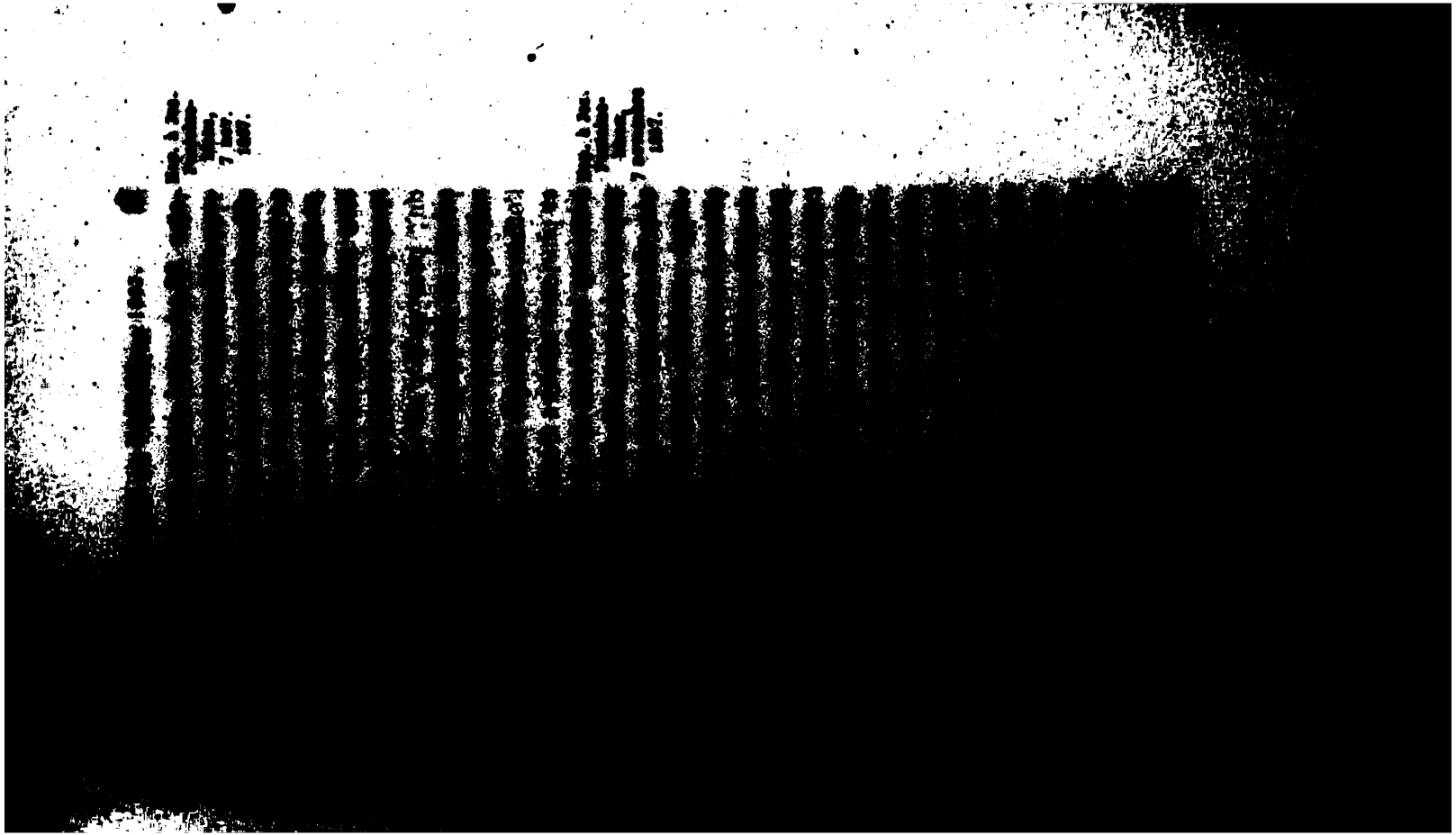

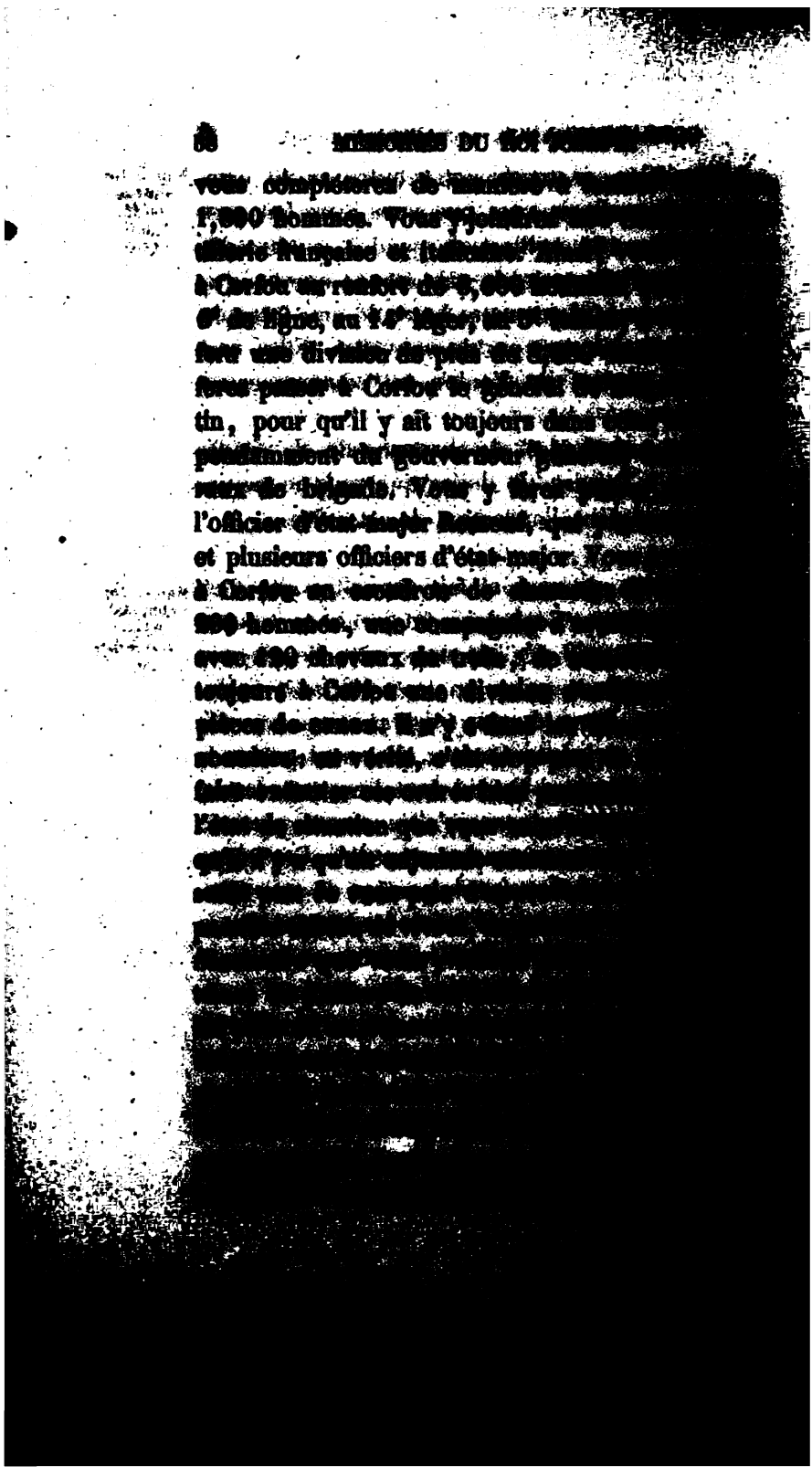

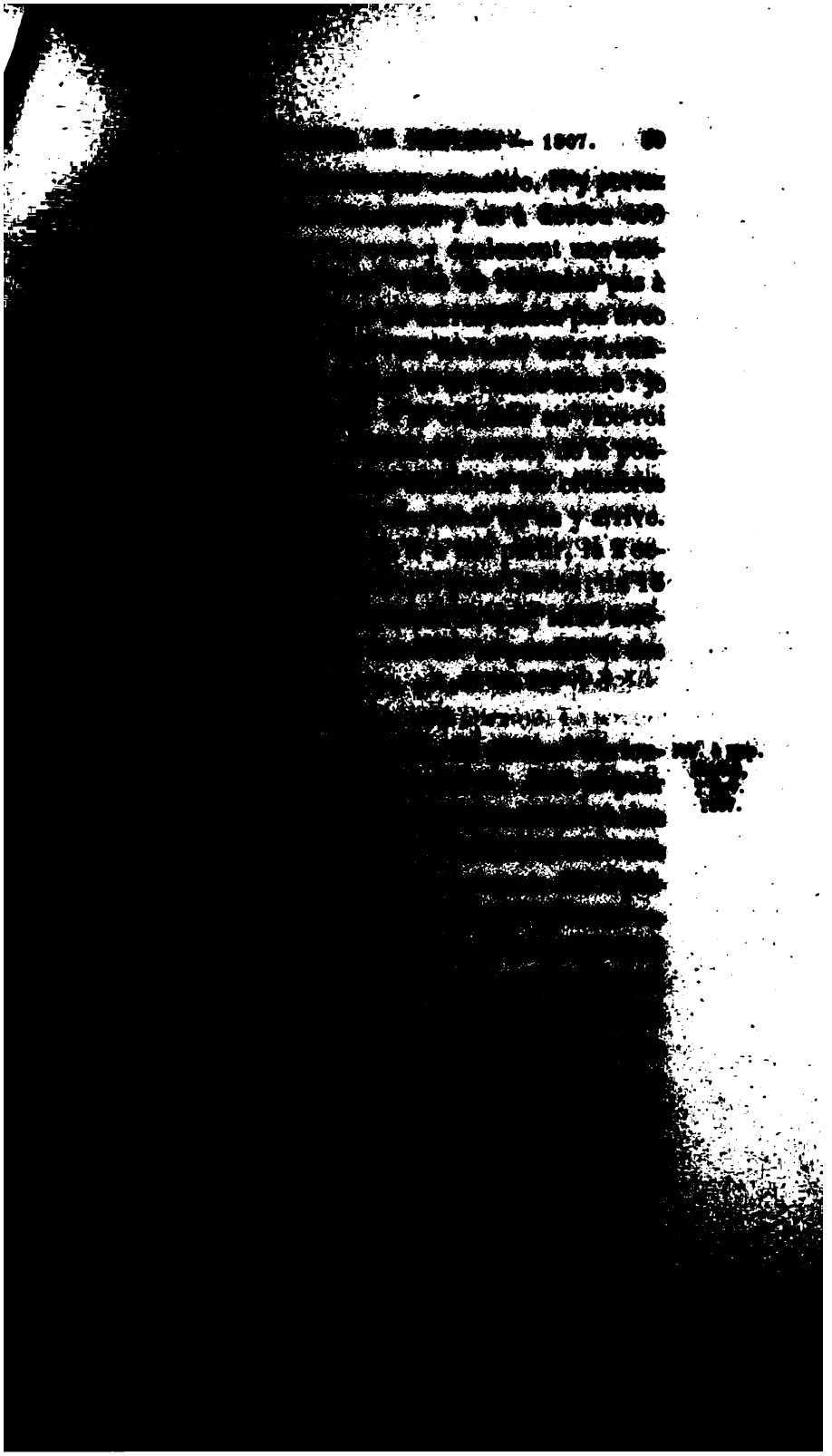

exactitude. J'ai eu connaissance [illegible] a été prise par l'ennemi, qui [illegible] gate.

L'état-major de l'armée [illegible] nistre de la guerre pour la [illegible] sont envoyées exactement. Je [illegible] néral César correspond [illegible] ministre; mais je ne le [illegible] pourrait donner des ordres [illegible] de faire passer quelques [illegible] corps de troupes qui, longeant [illegible] nie, pourrait détacher [illegible] J'ai ordonné le départ d'une [illegible] les jours, et j'attends avec [illegible] Le temps, à la vérité, a [illegible] dix à douze jours. »

Jos. à Nap. [illegible] 9 nov. [illegible]

« Sire, tous les officiers [illegible] Pouille sont arrêtés à [illegible] est toujours très-mauvais [illegible] [illegible]

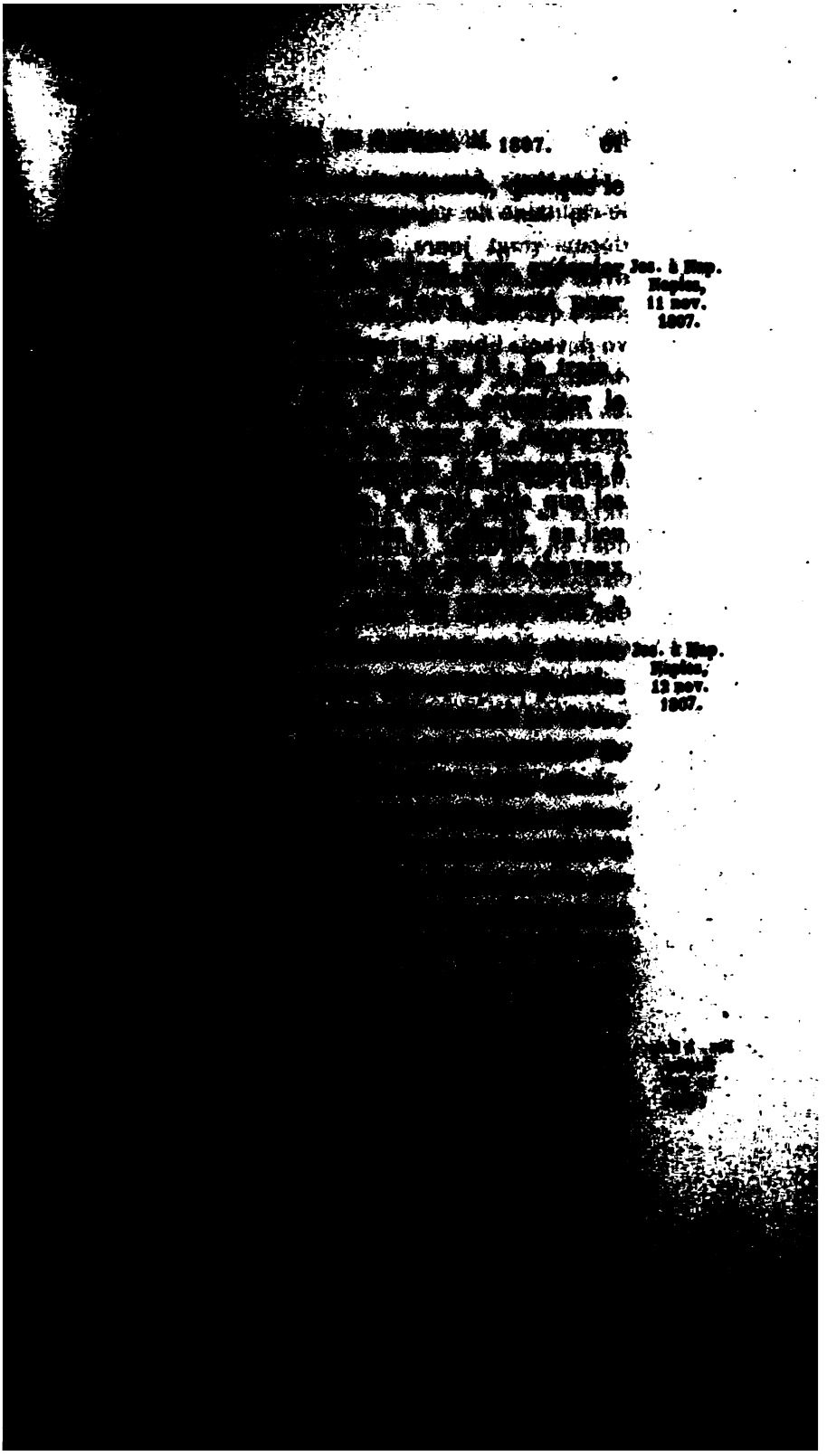

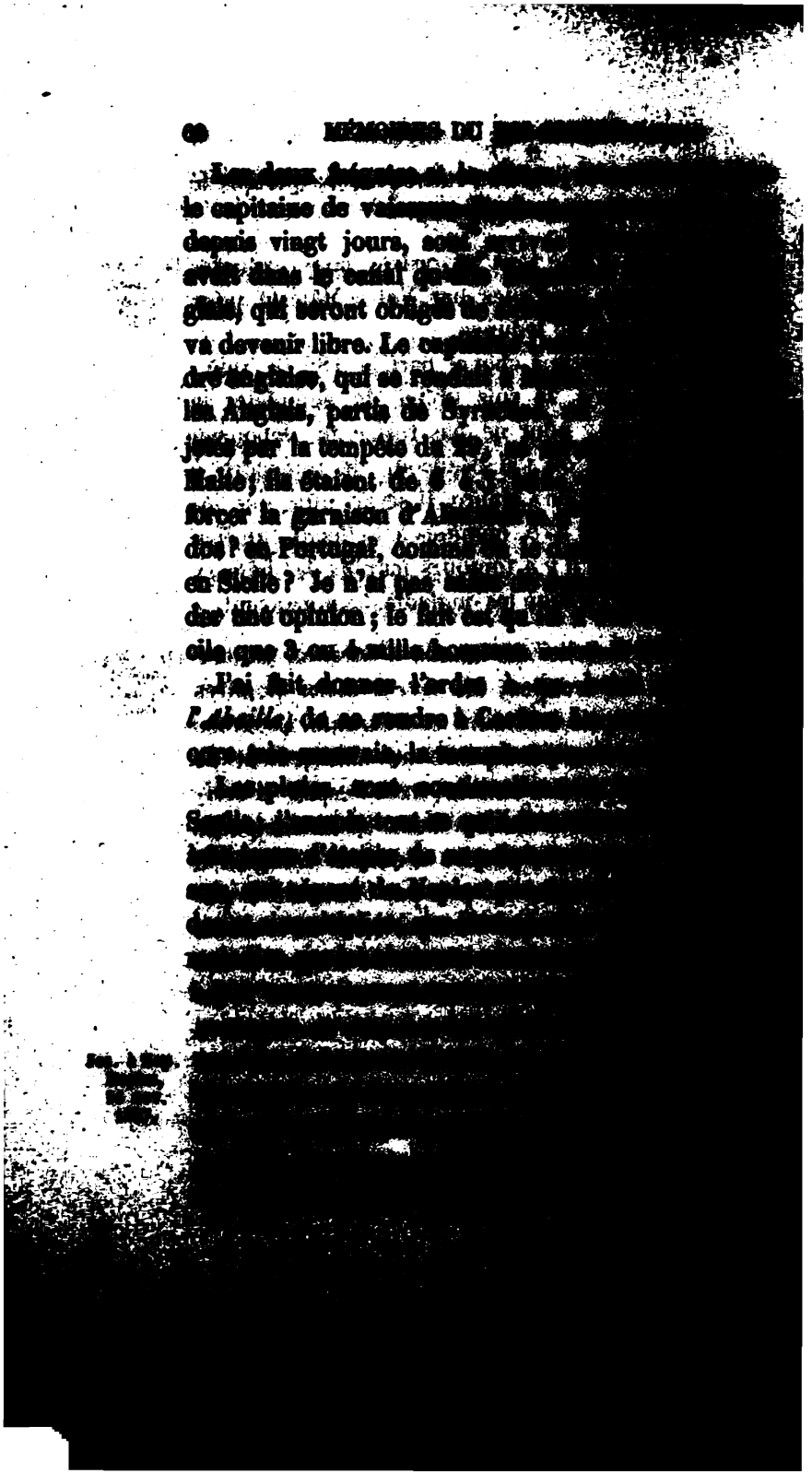

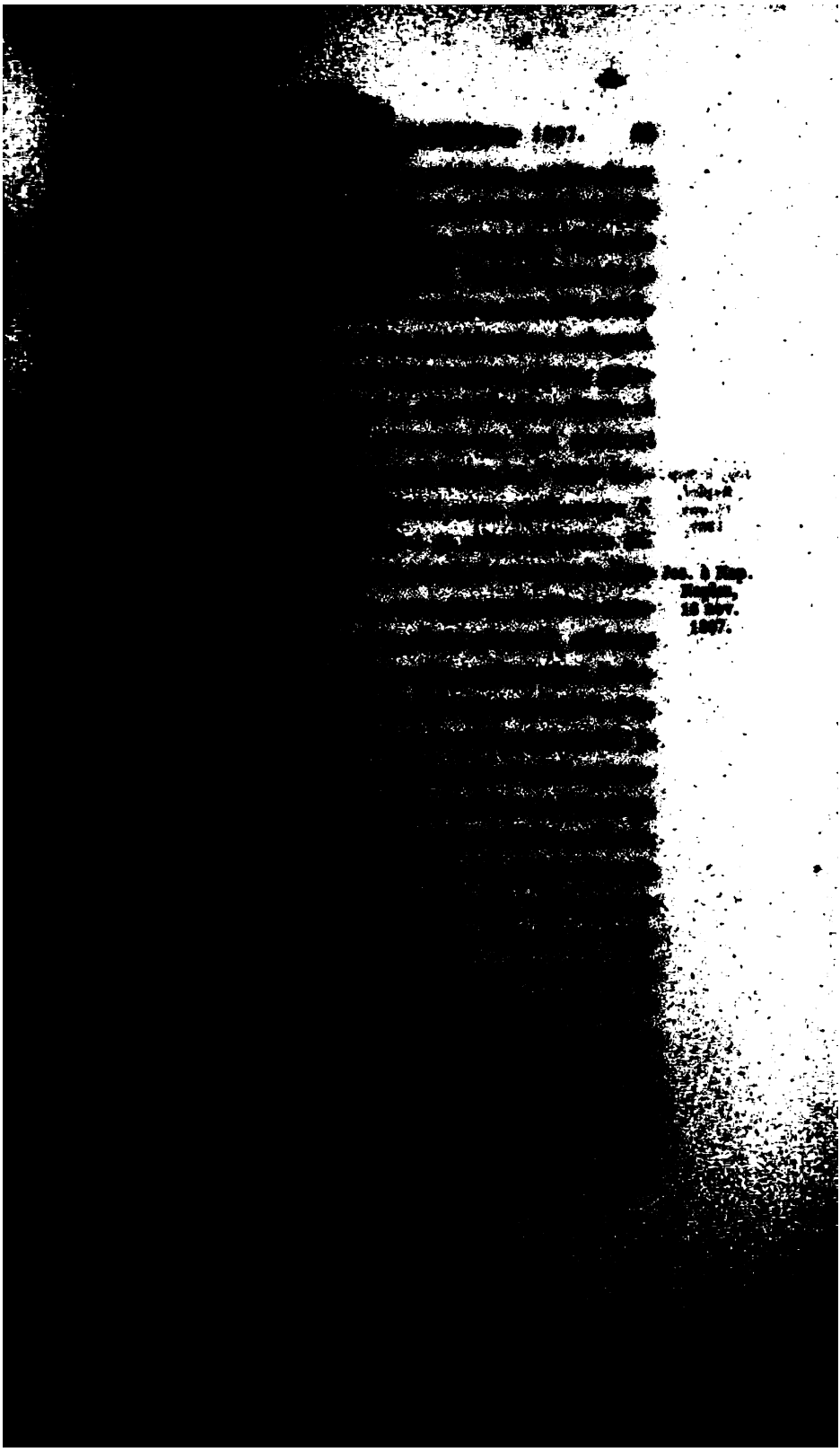

84

Joe. à Nap. Naples, 15 nov. 1807.

3 novembre, avec l'é
36 mille hommes et 4

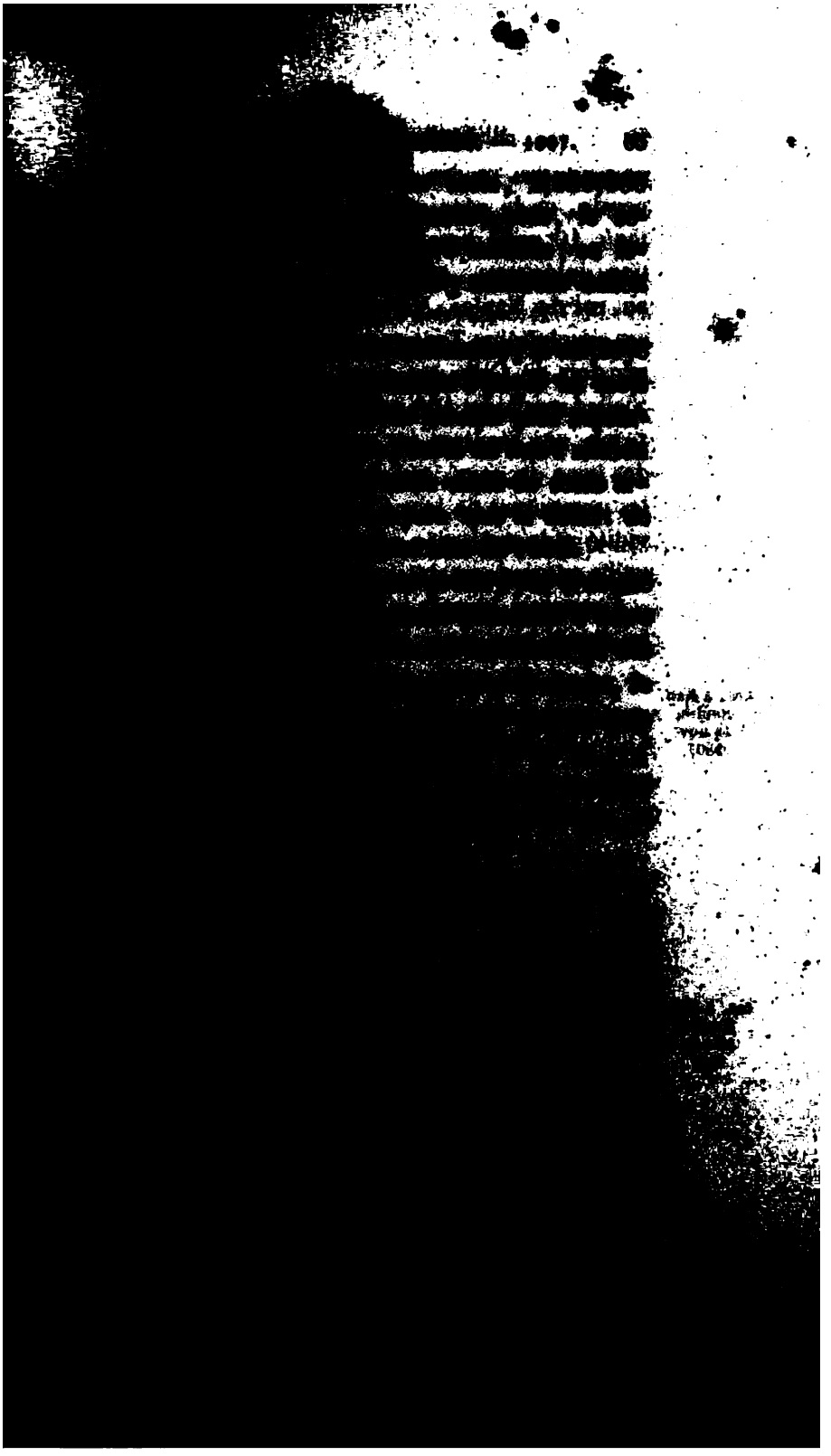

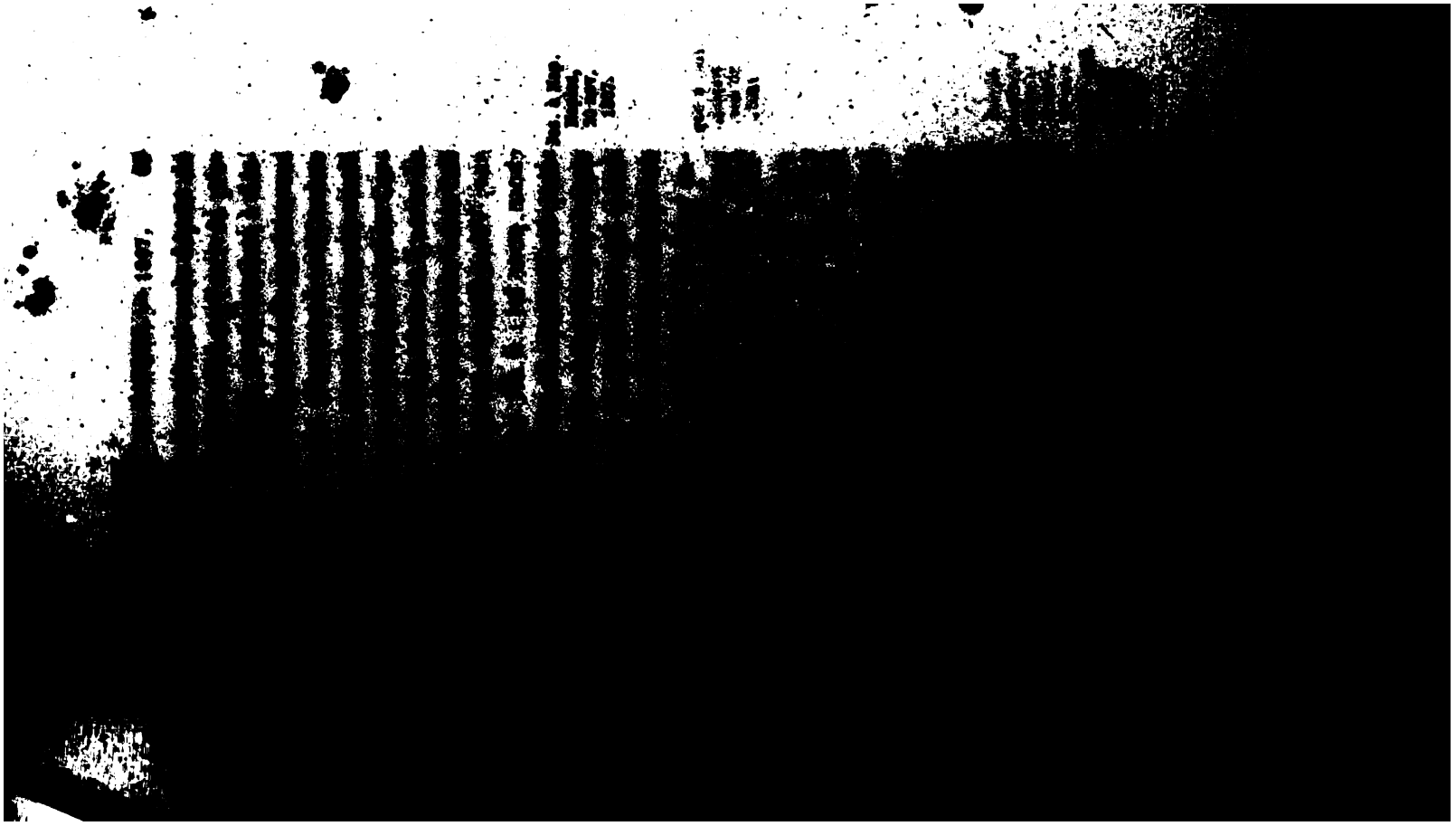

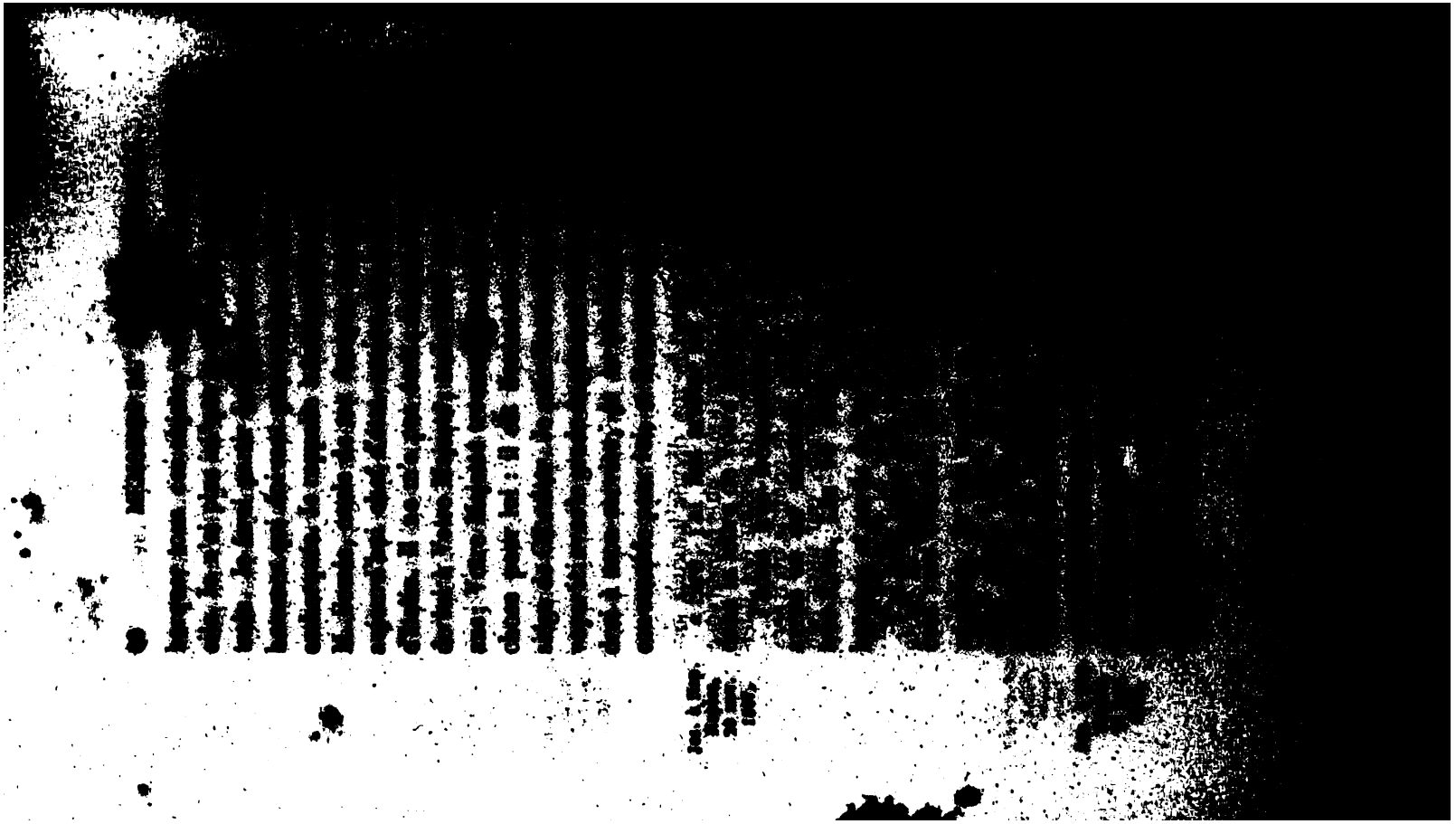

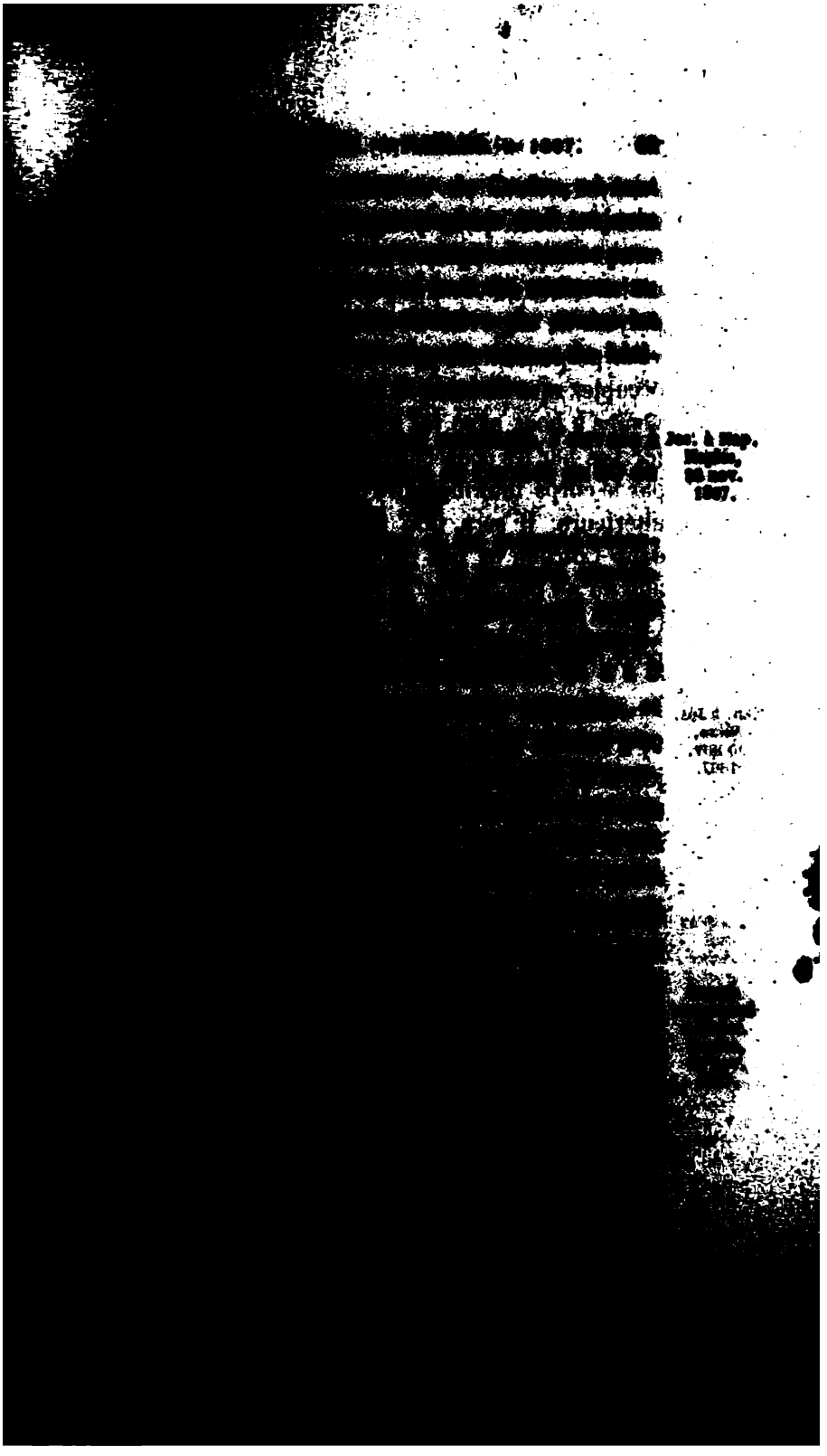

[illegible]

occupiez sans [illegible]

venez à bout avec les troupes [illegible]

forcées par les conscrits [illegible]

par le corps intermédiaire [illegible]

ultérieure. Il sera bon [illegible]

dans Cotrone le peu [illegible]

[illegible]

l'aller [illegible]

[illegible]

Nap. à Jos. Milan, 20 nov. 1807.

[illegible]

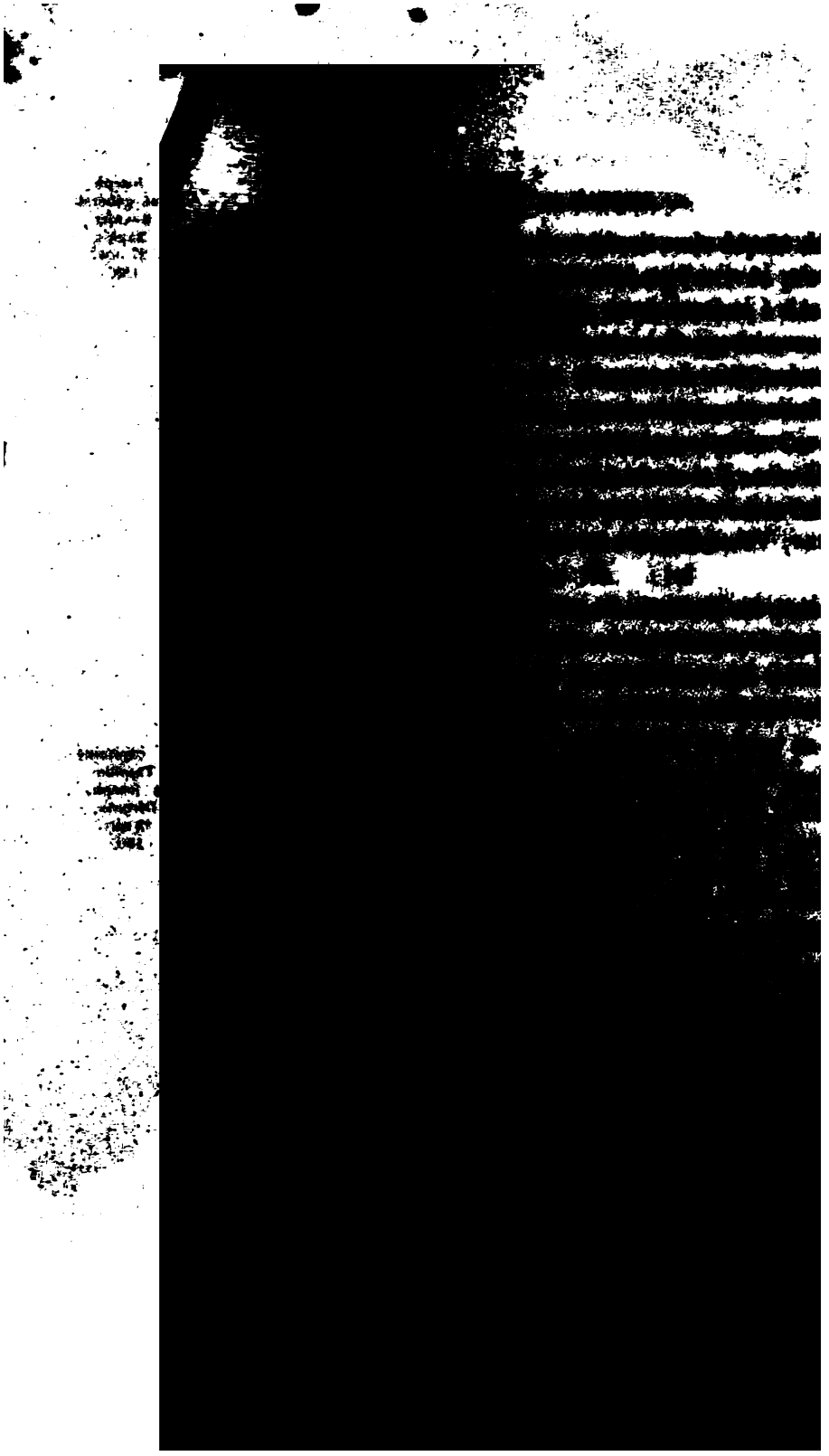

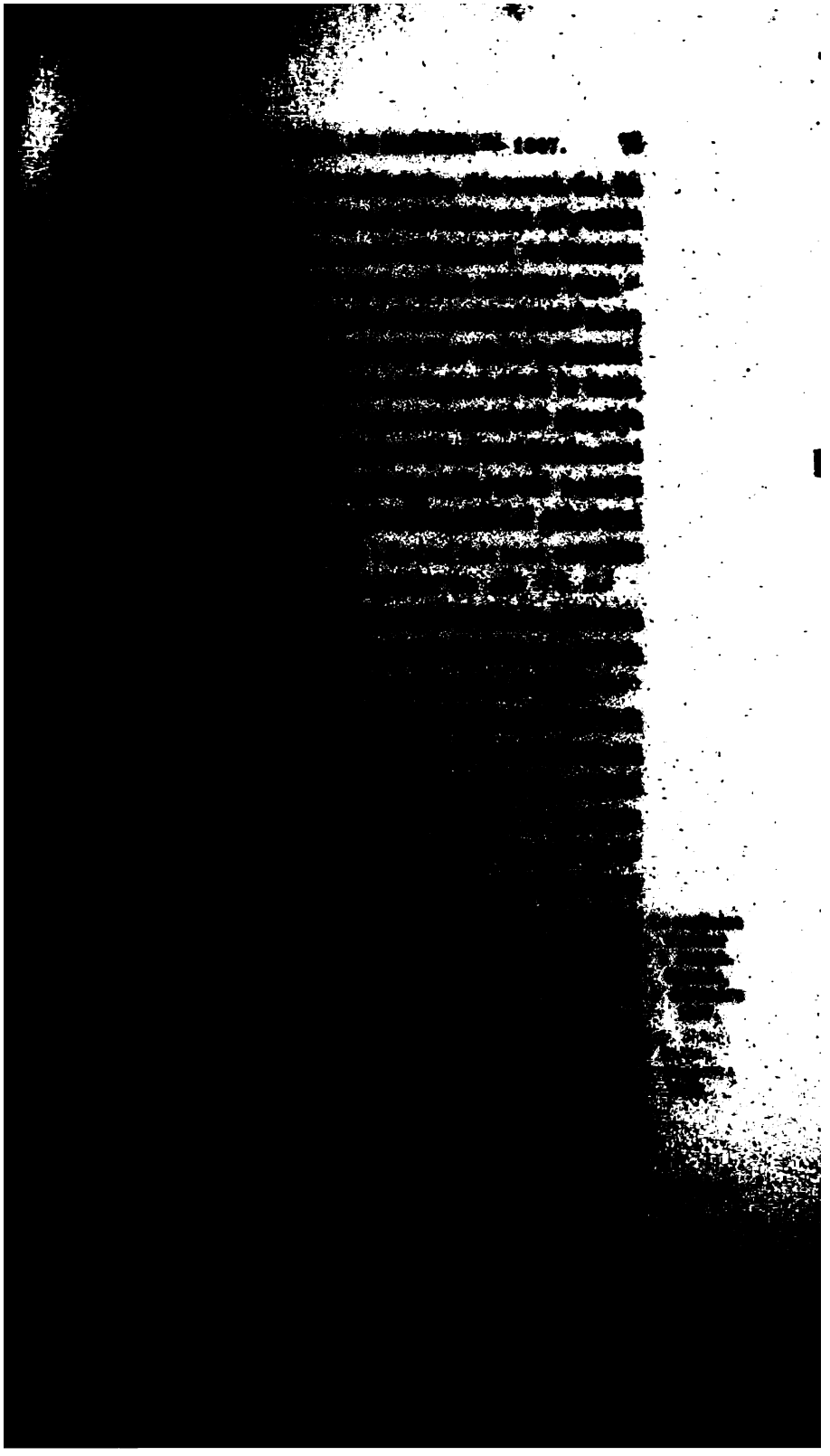

[illegible]

Le f^er de ce mois, [illegible]

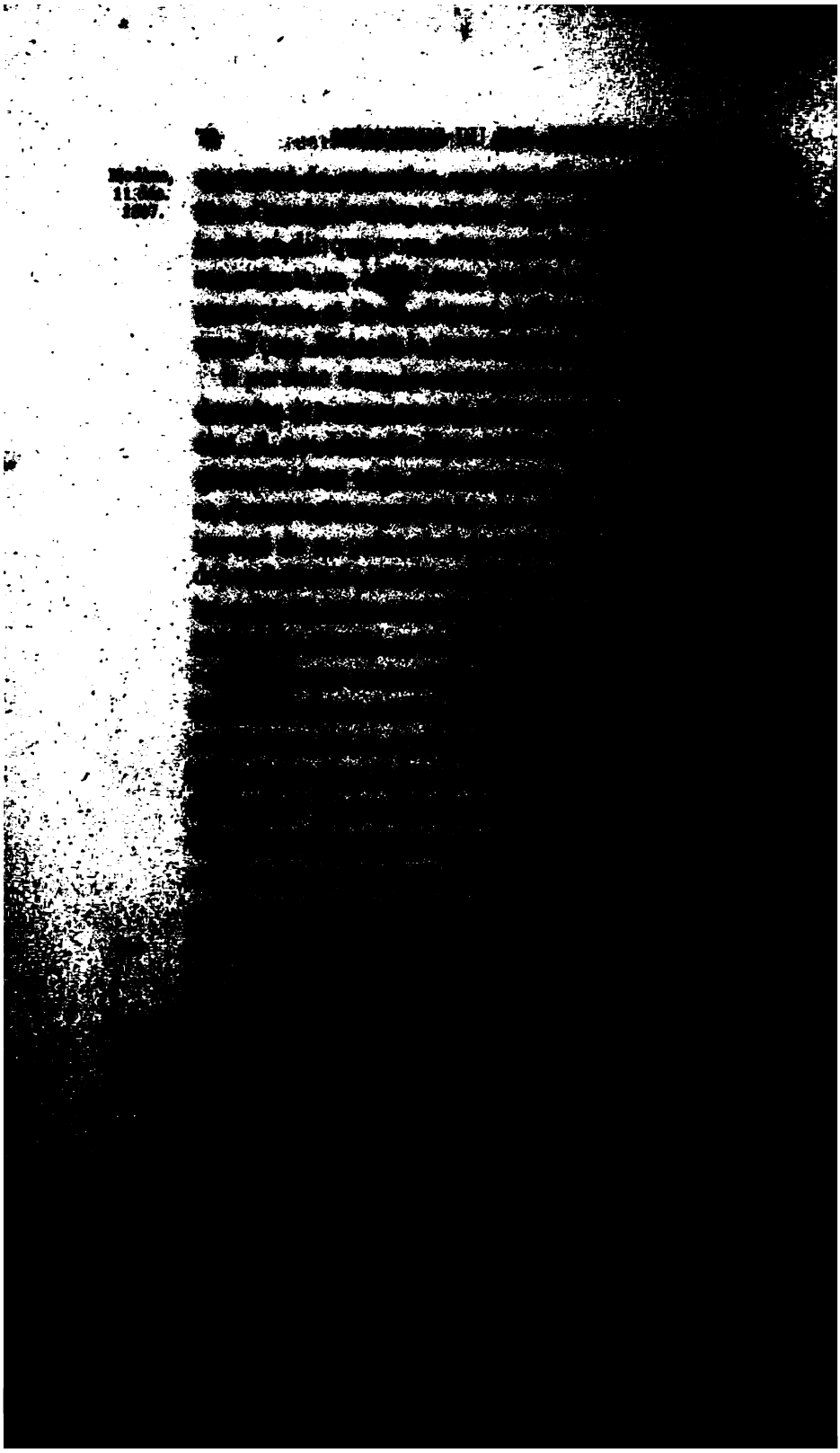

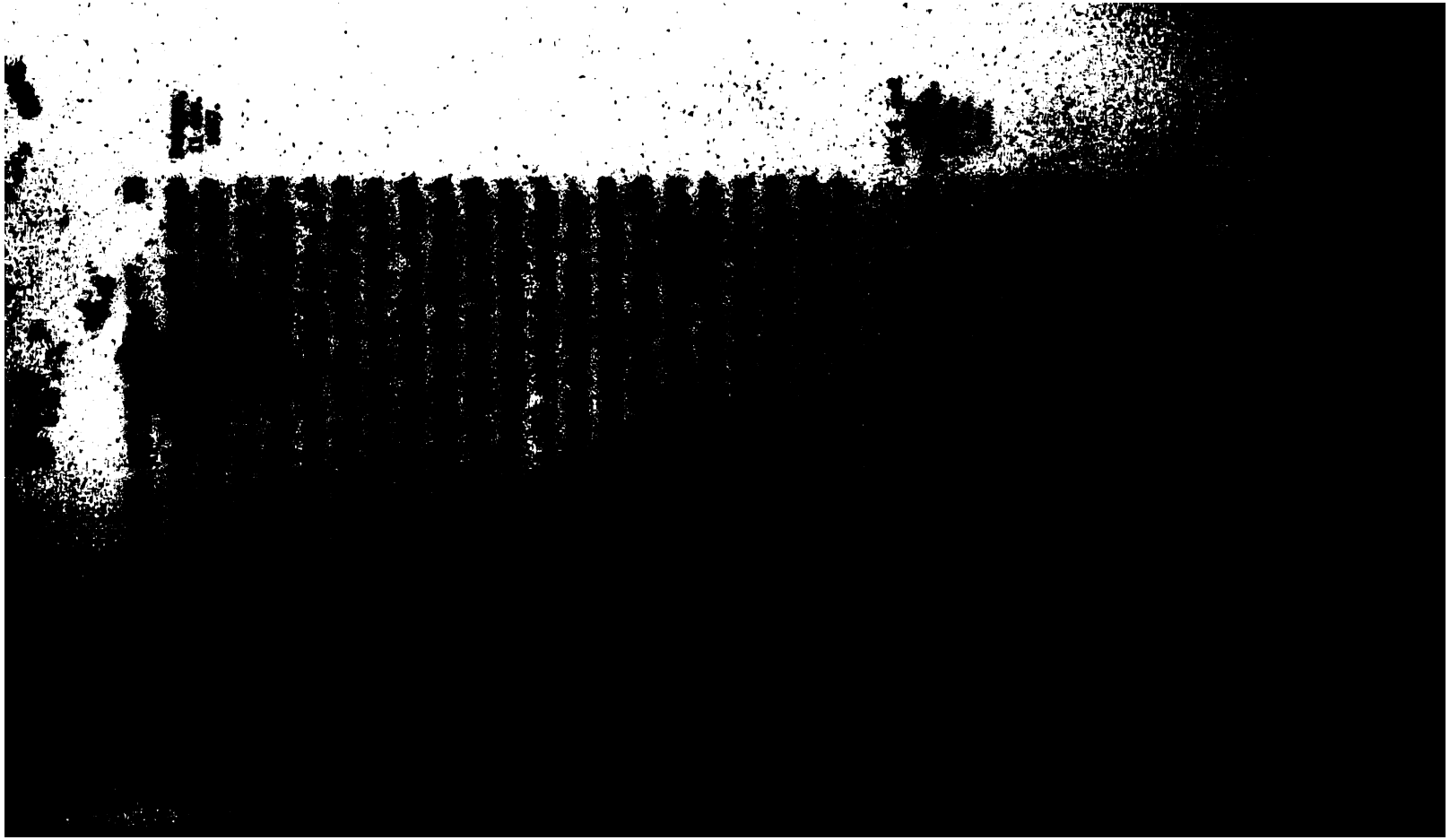

de la cour de Saint-[illegible]

[illegible]

les lettres ci-jointes (1) [illegible]

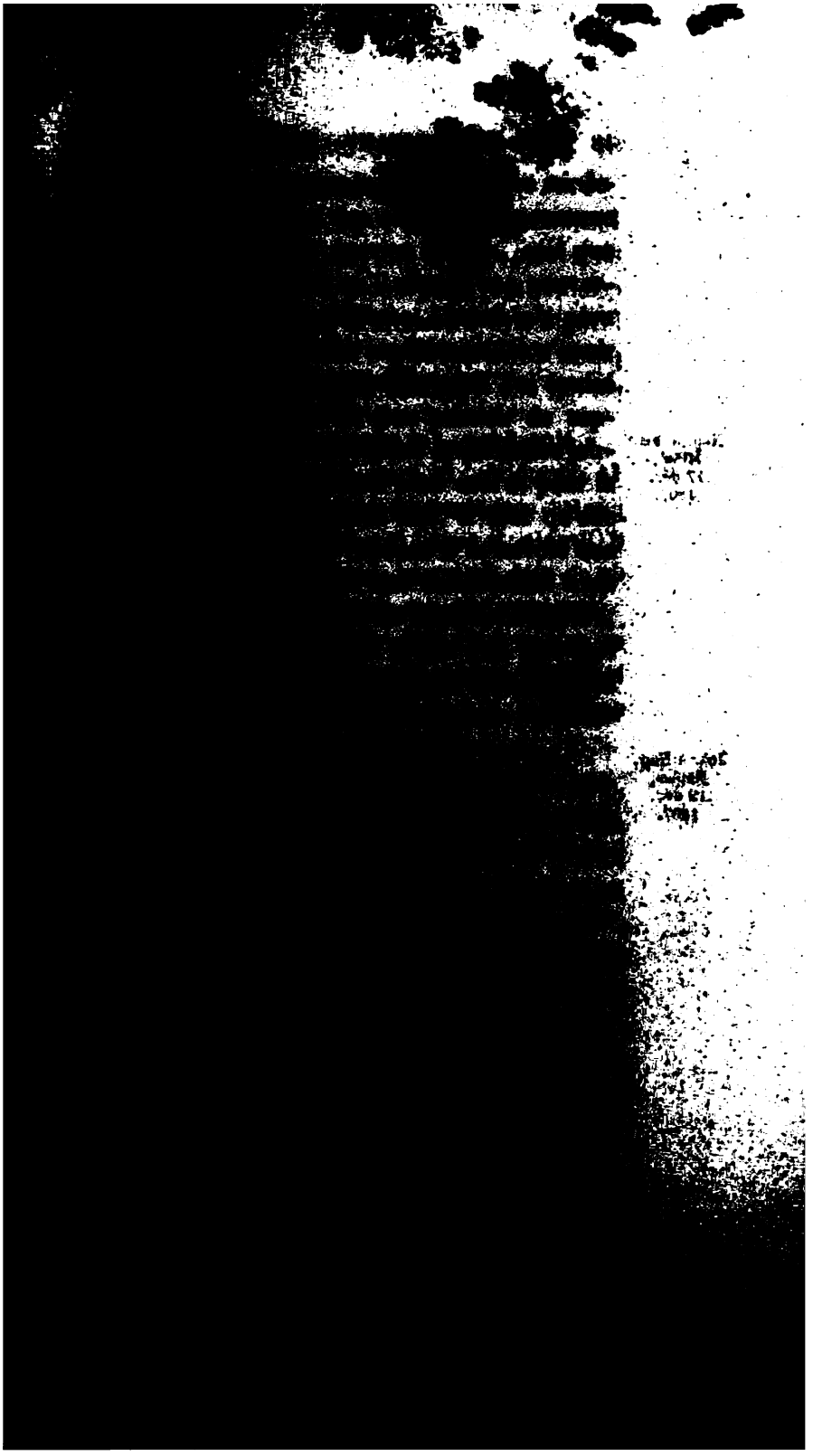

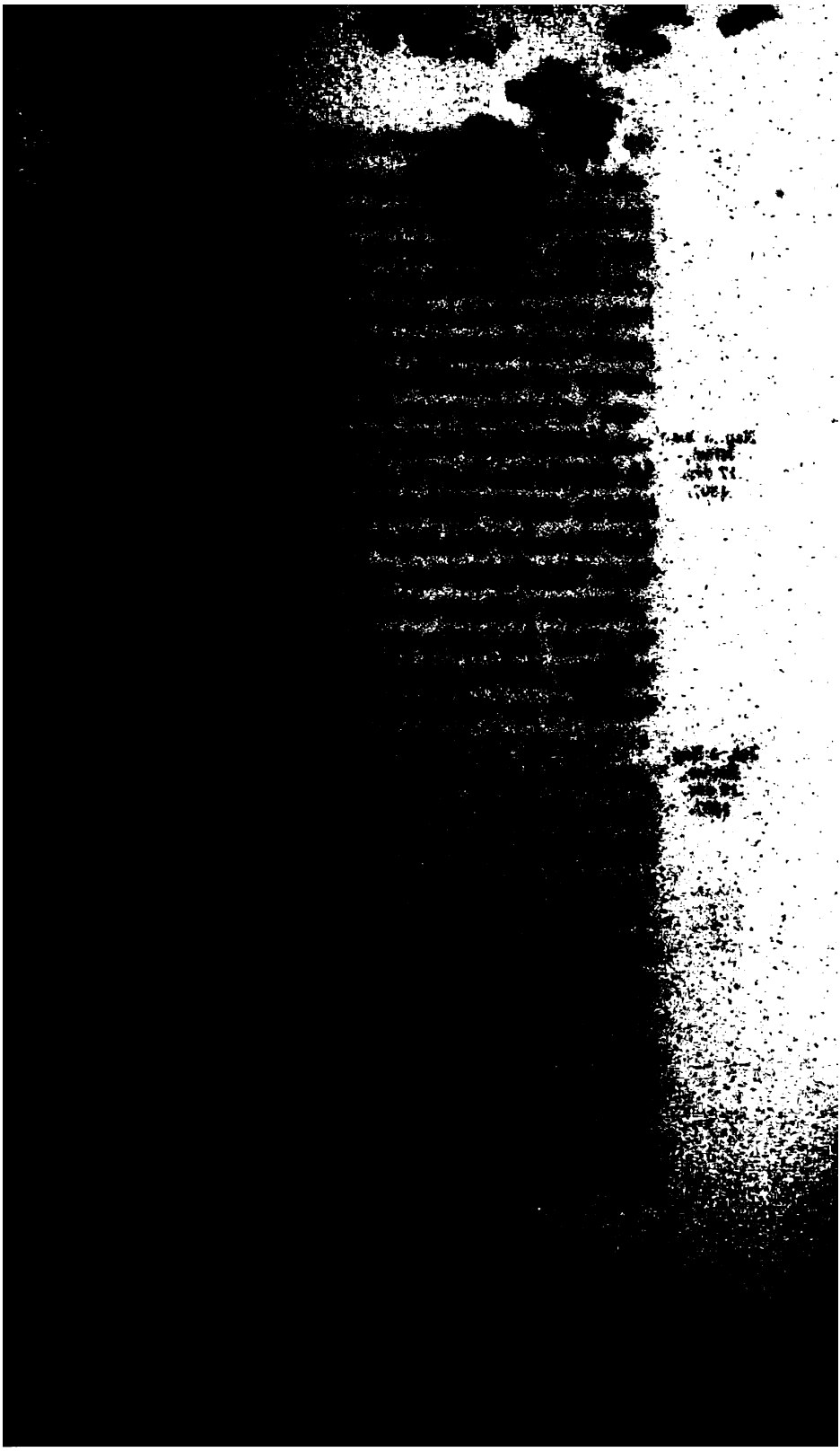

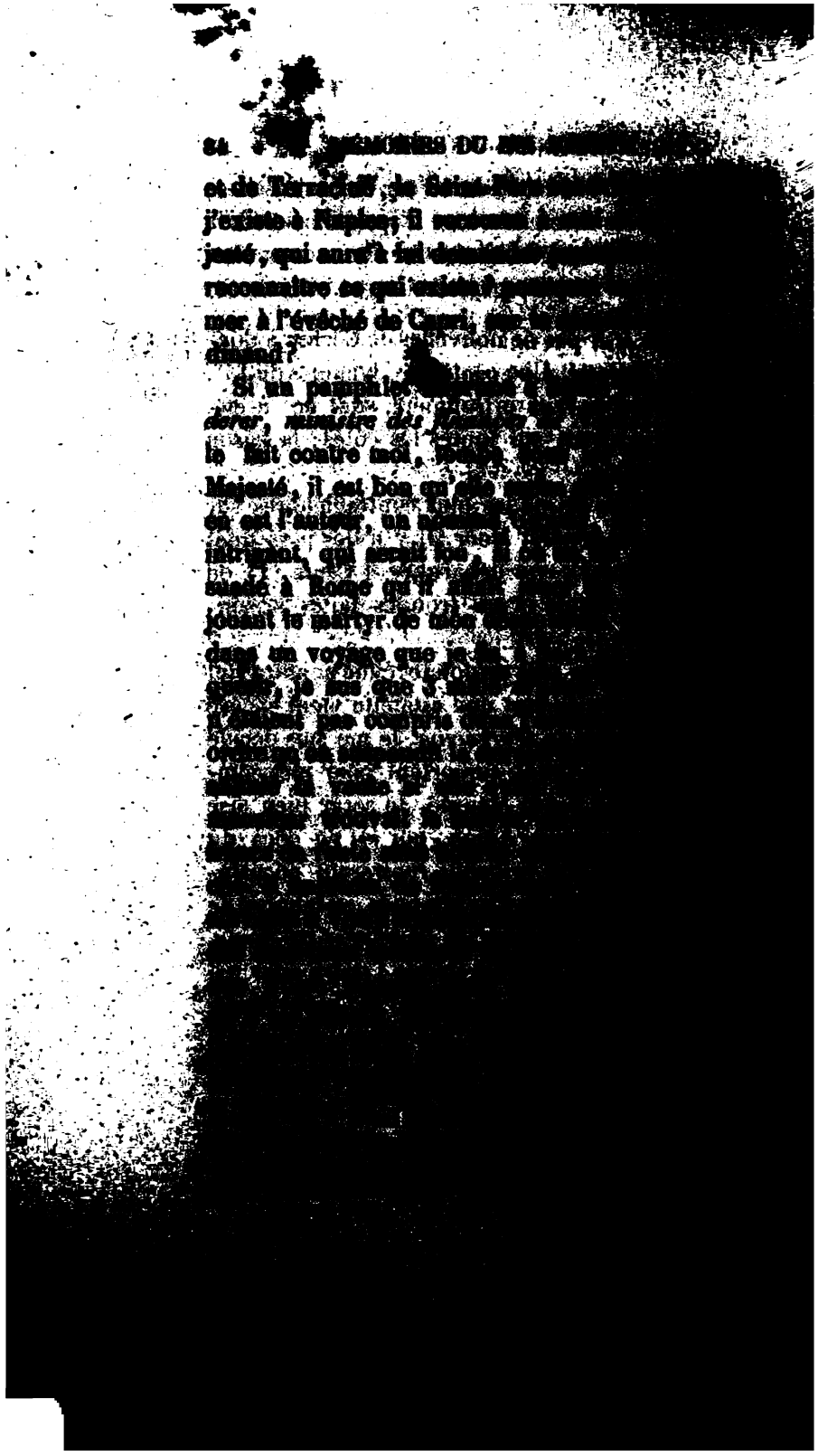

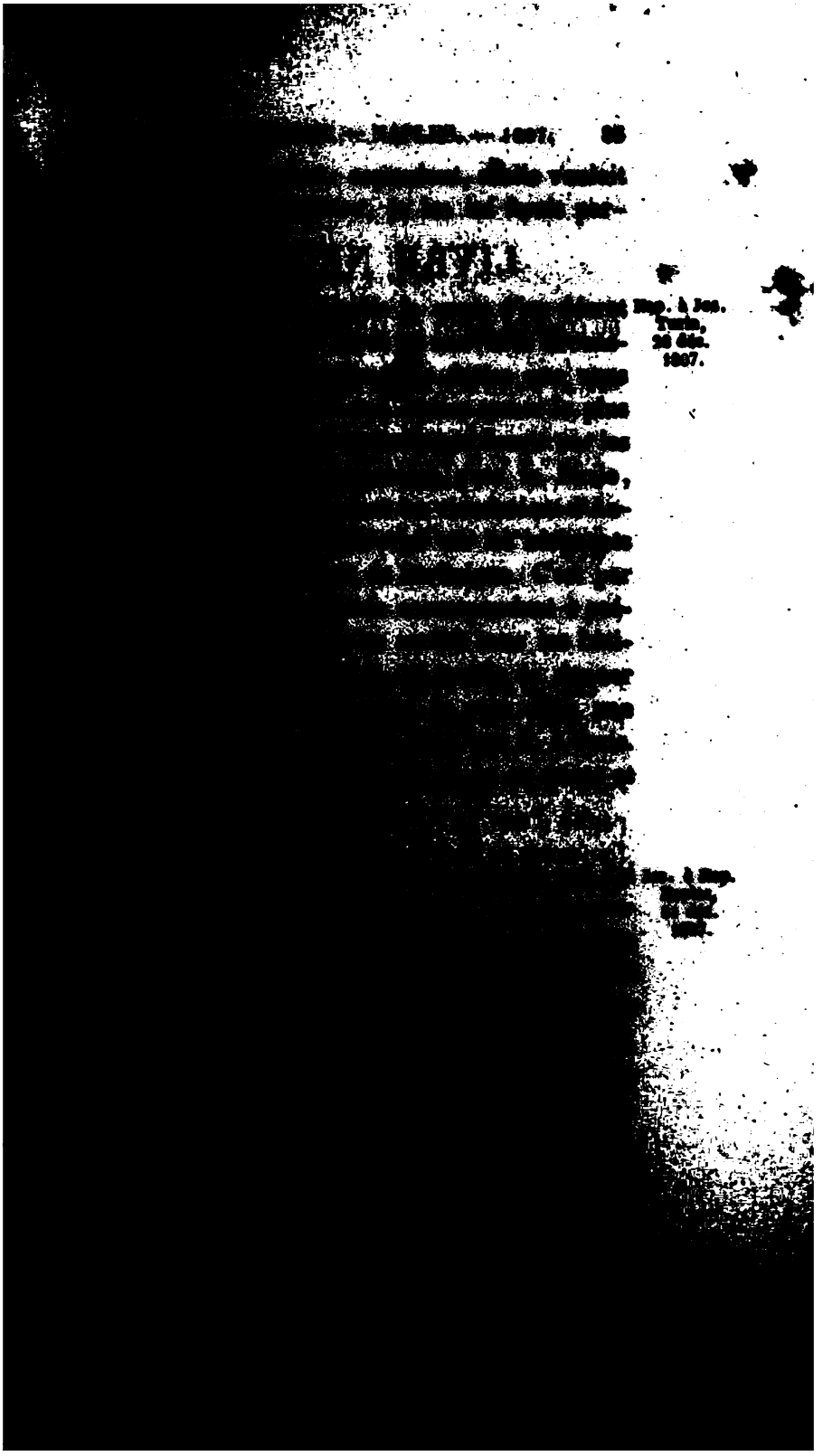

LIVRE NEUVI

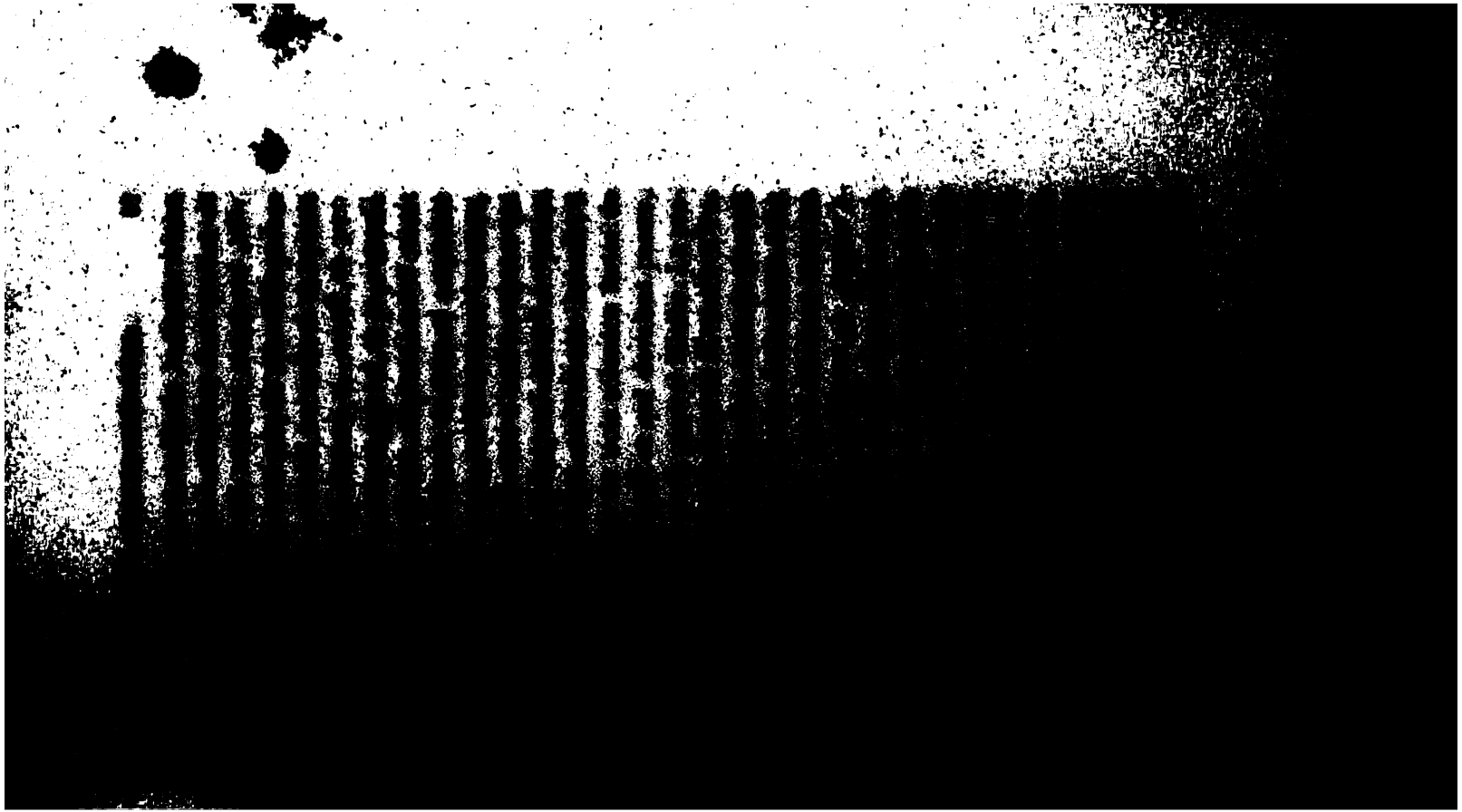

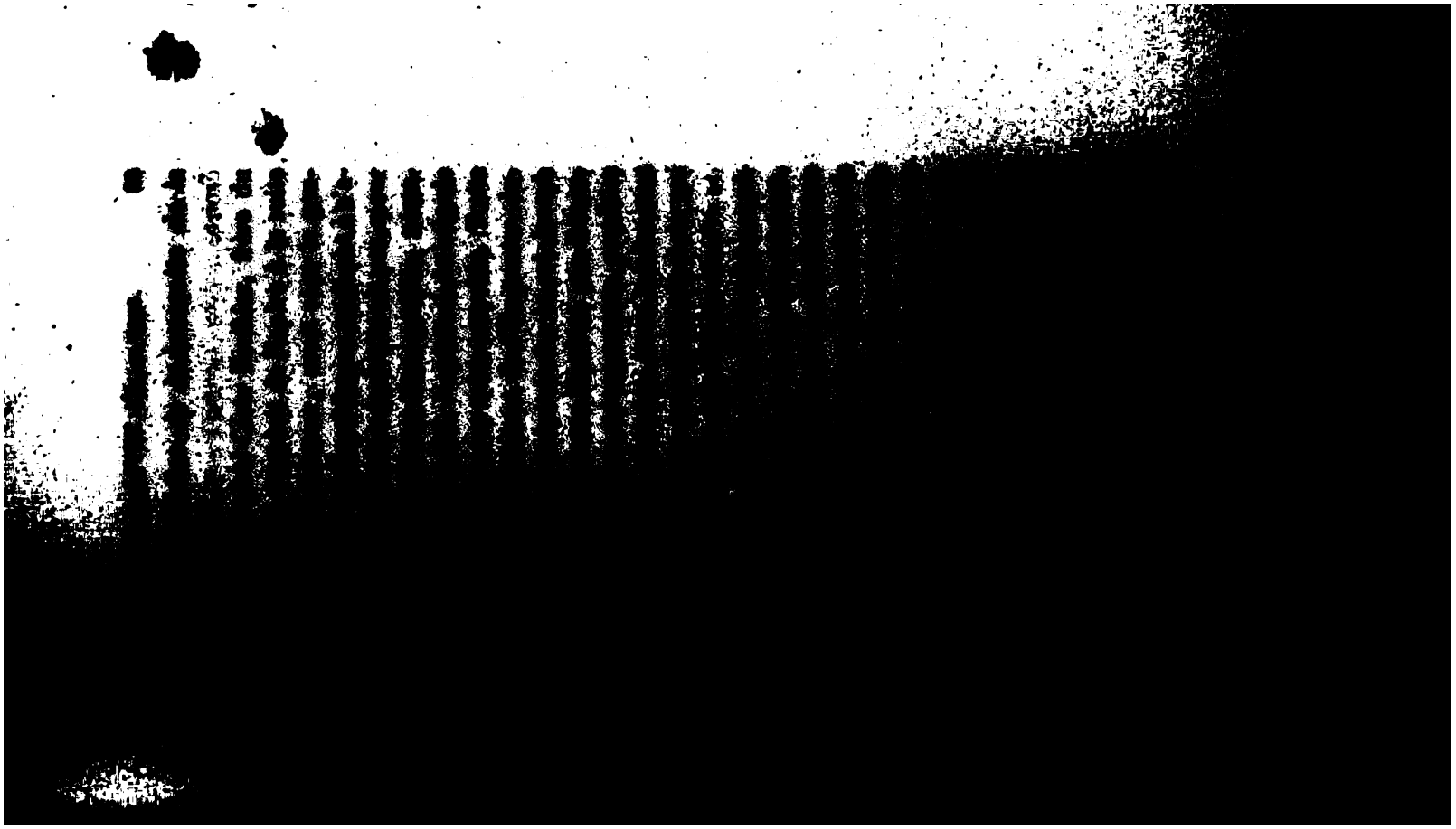

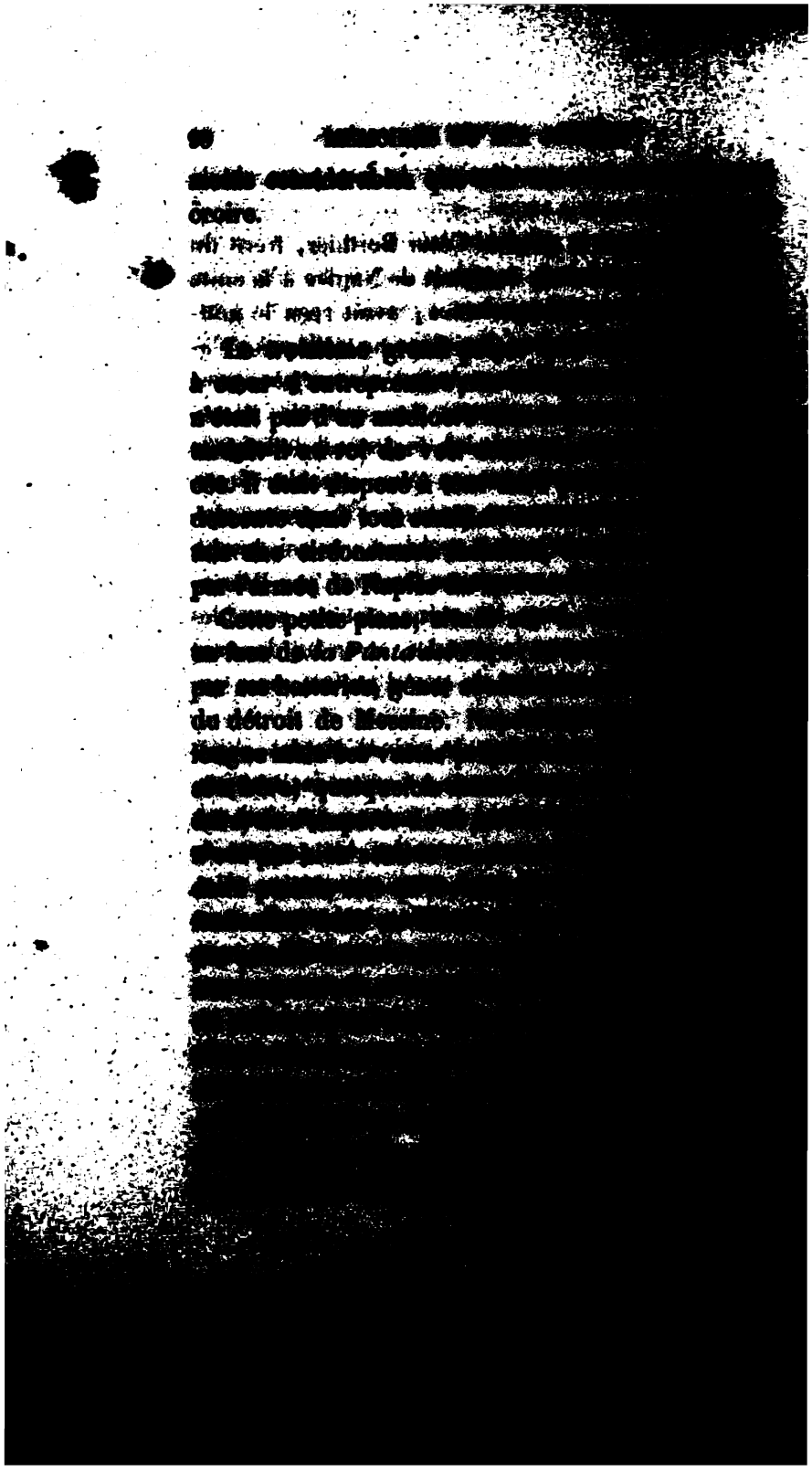

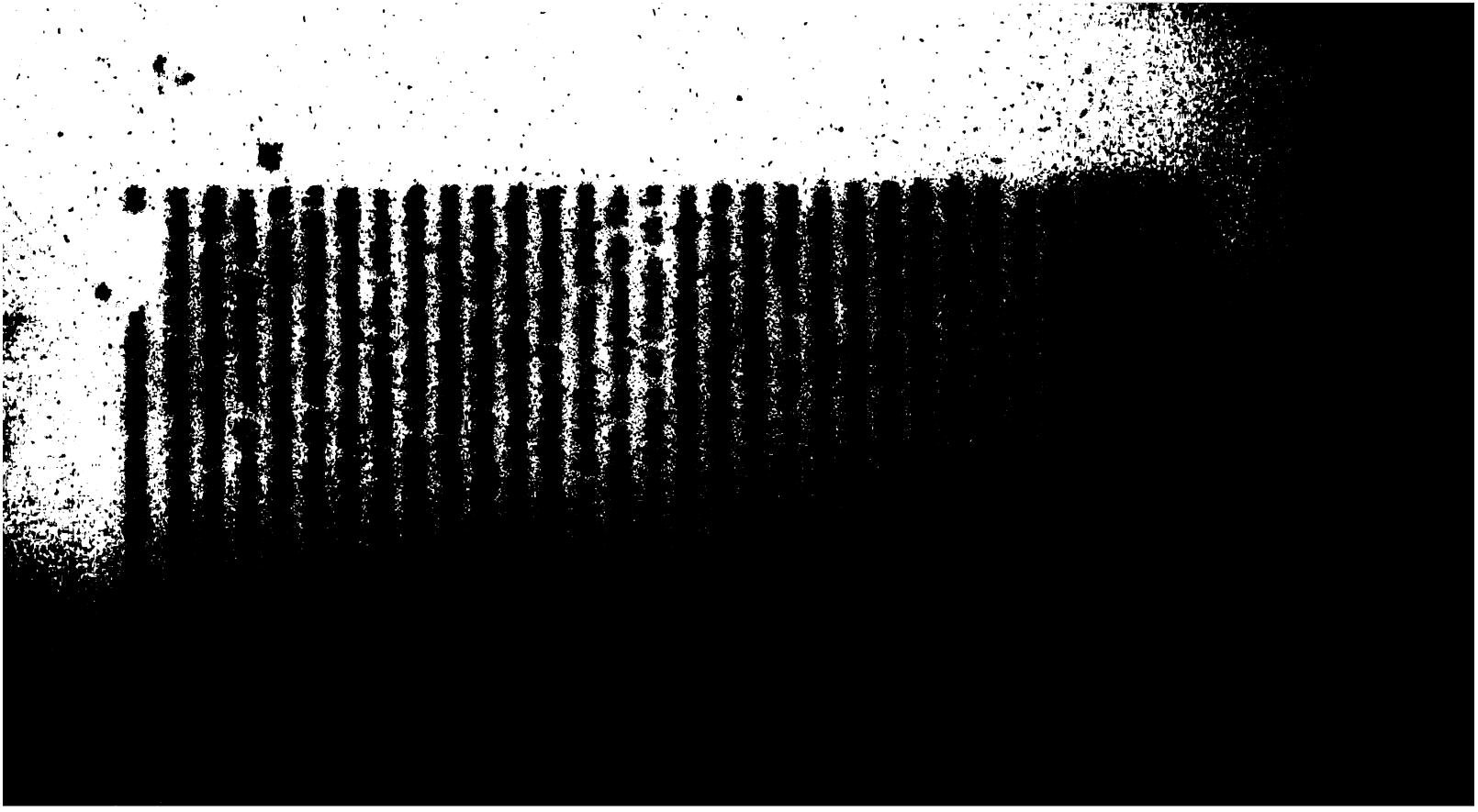

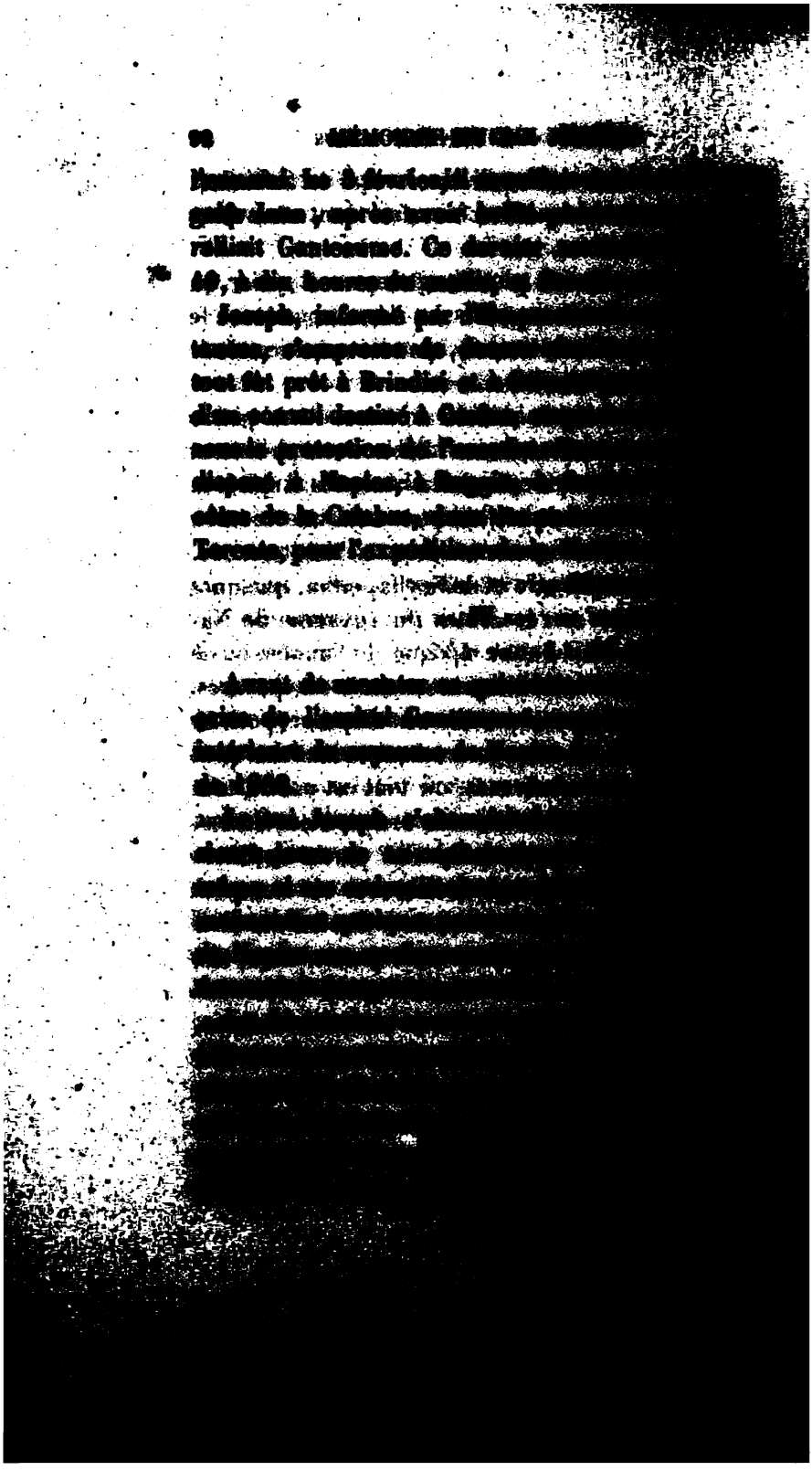

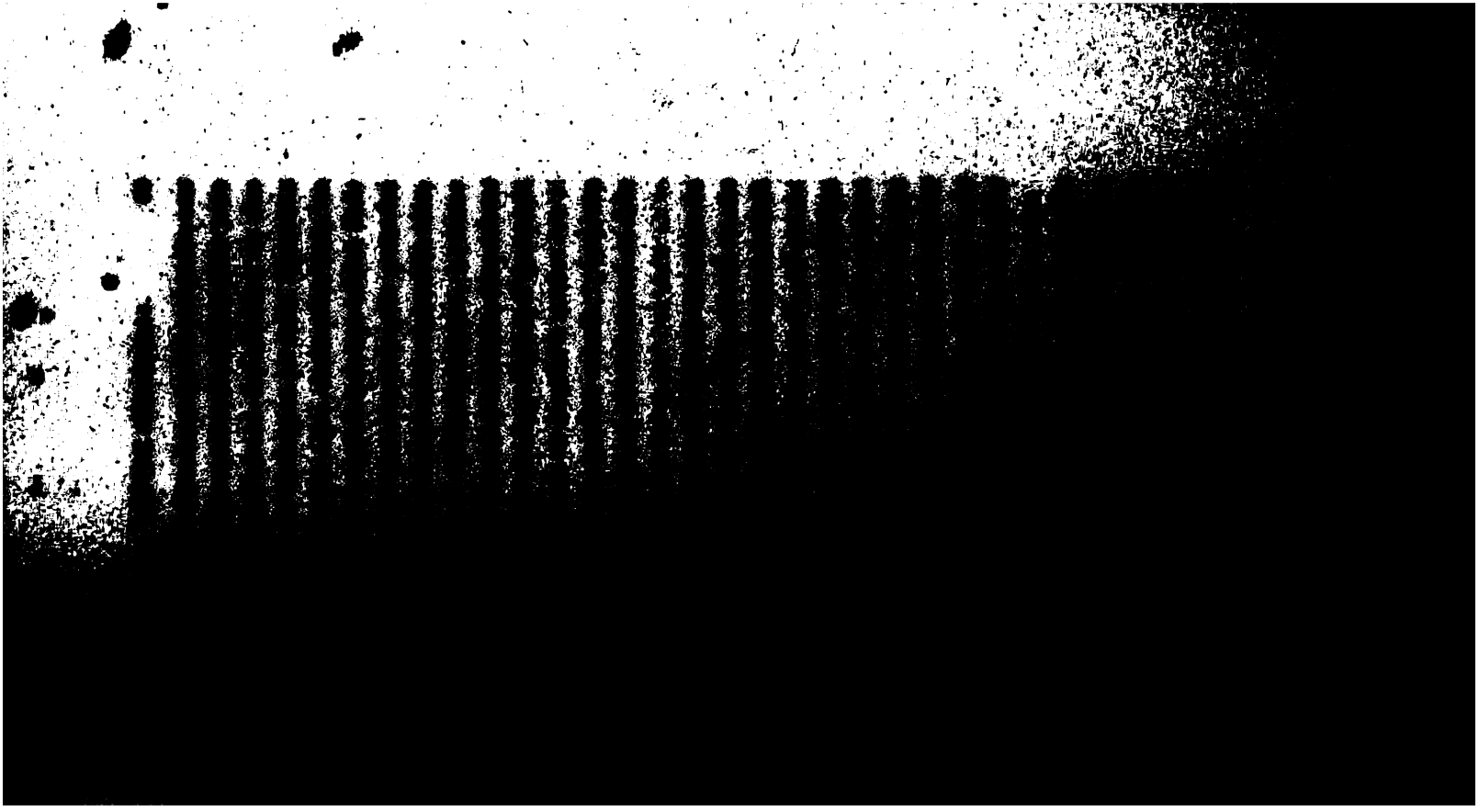

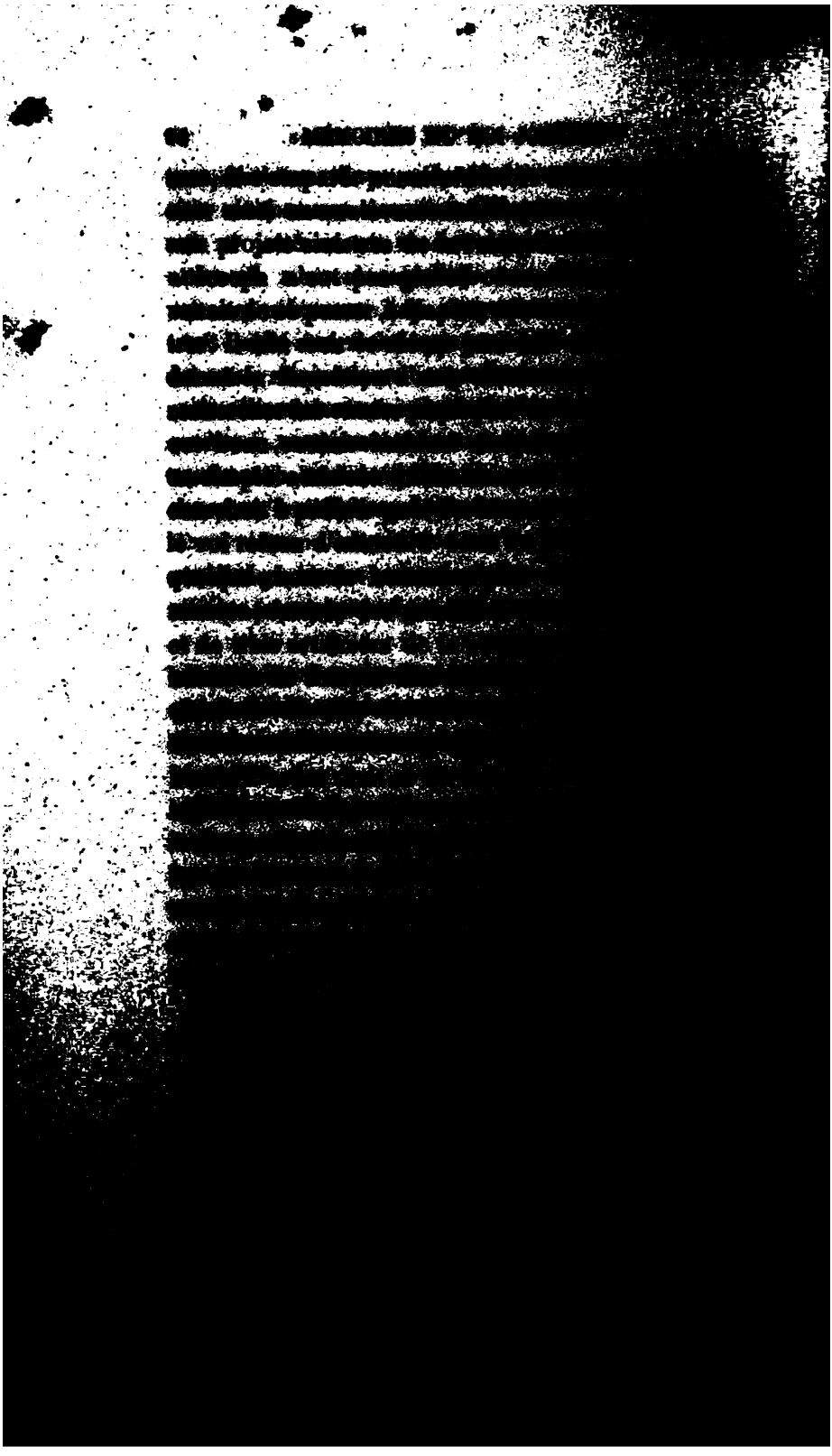

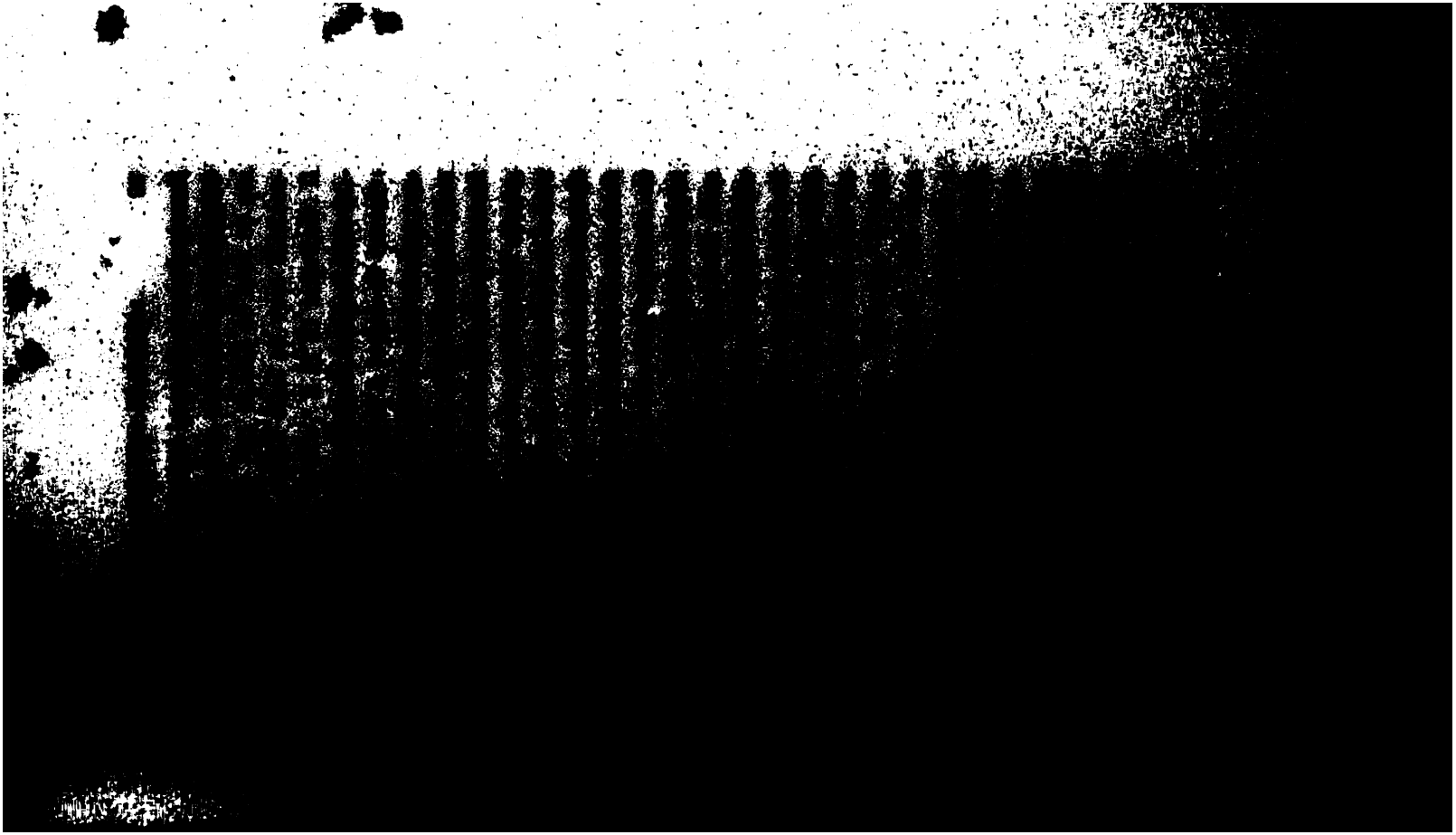

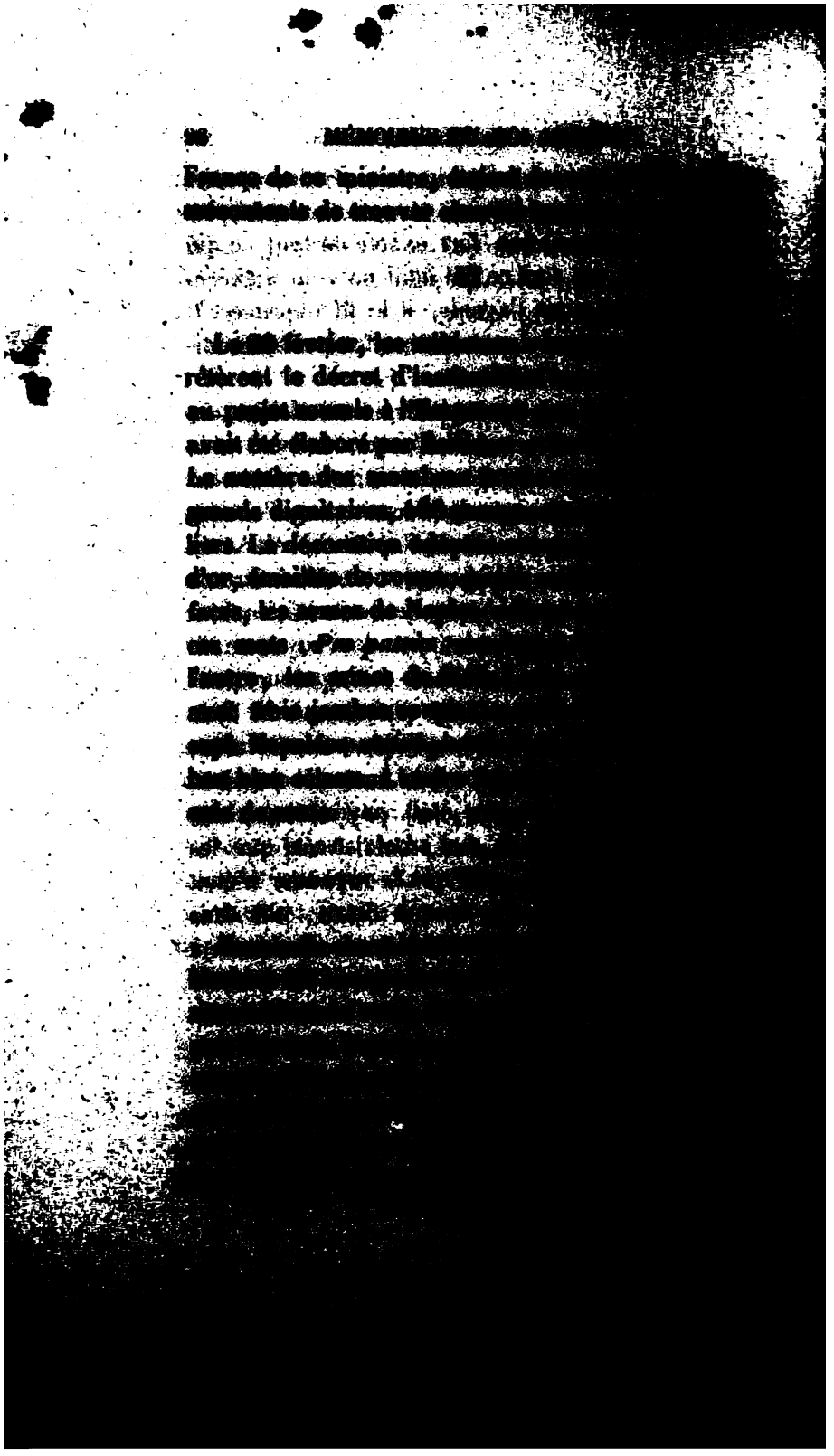

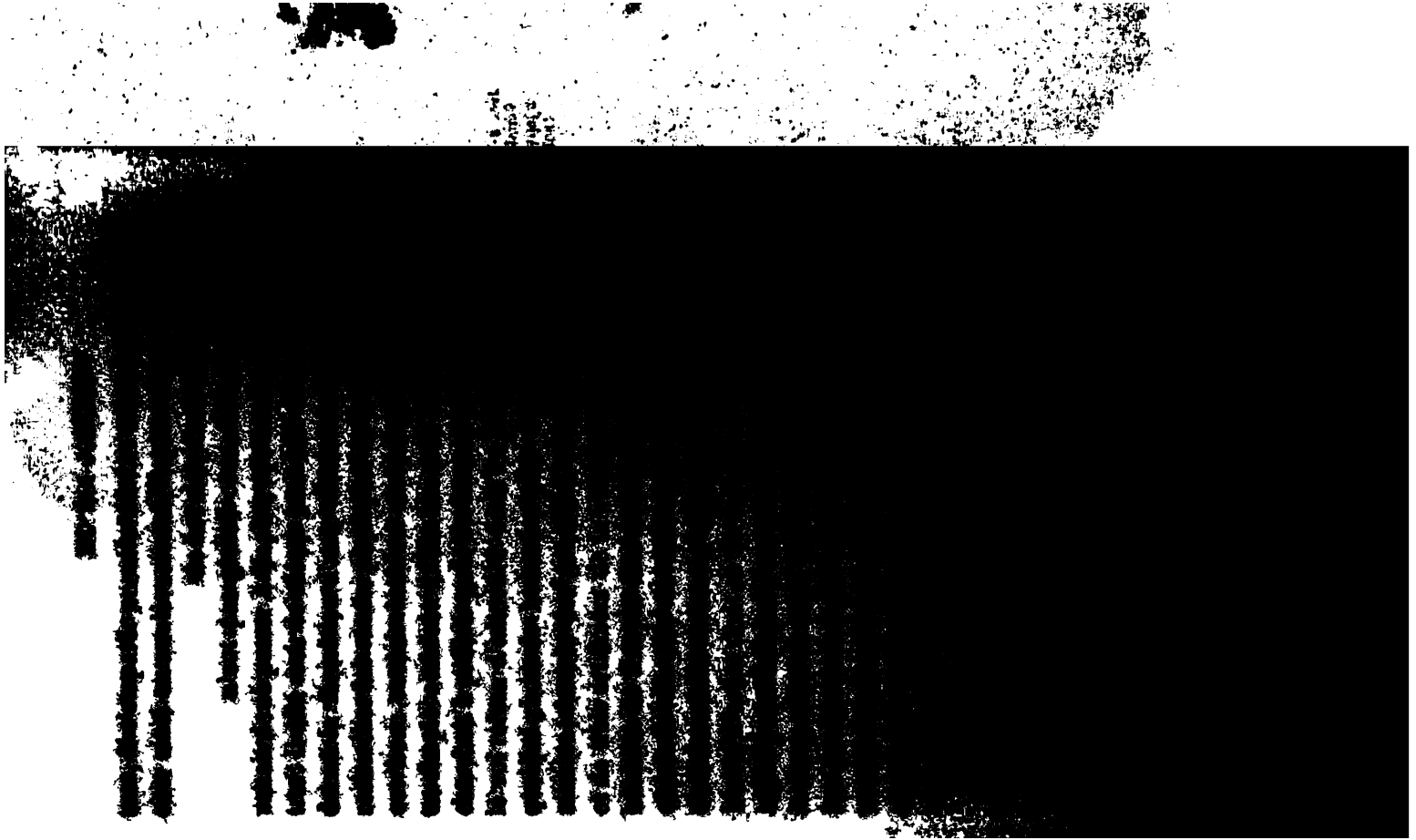

Jos. à Nap. Venafro, 3 janvier 1808.

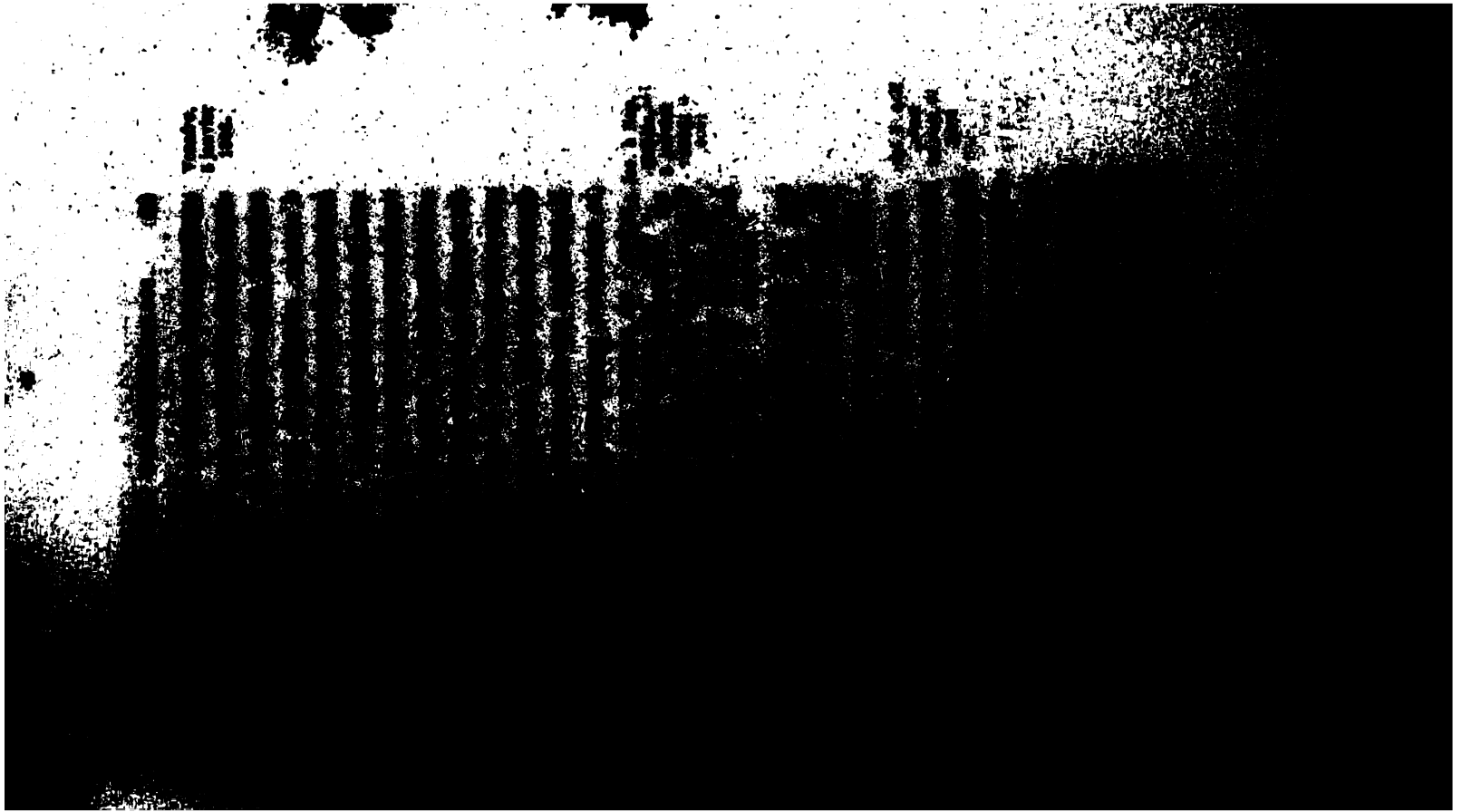

tendu que le général [illegible]
néral en chef de l'[illegible]
existant entre un [illegible]
d'armée, et enfin que [illegible]
sont une division de [illegible]
mandement; dans [illegible]
l'ordonne clairement, [illegible]
à Corfou, où l'on a [illegible]
de manière à croire que [illegible]
gouverneur général, [illegible]
dant en chef des [illegible]
Majesté, je ne [illegible]
de connaître précisément [illegible]

Jos. à Nap. Naples, 9 janvier 1808.

« Sire, les [illegible]
elle ont toujours [illegible]
y [illegible]
J'adresse à [illegible]
que j'ai [illegible]
[illegible]
[illegible]

Nap. à Jos. Paris, 10 janvier 1808.

« [illegible]
[illegible]
[illegible]

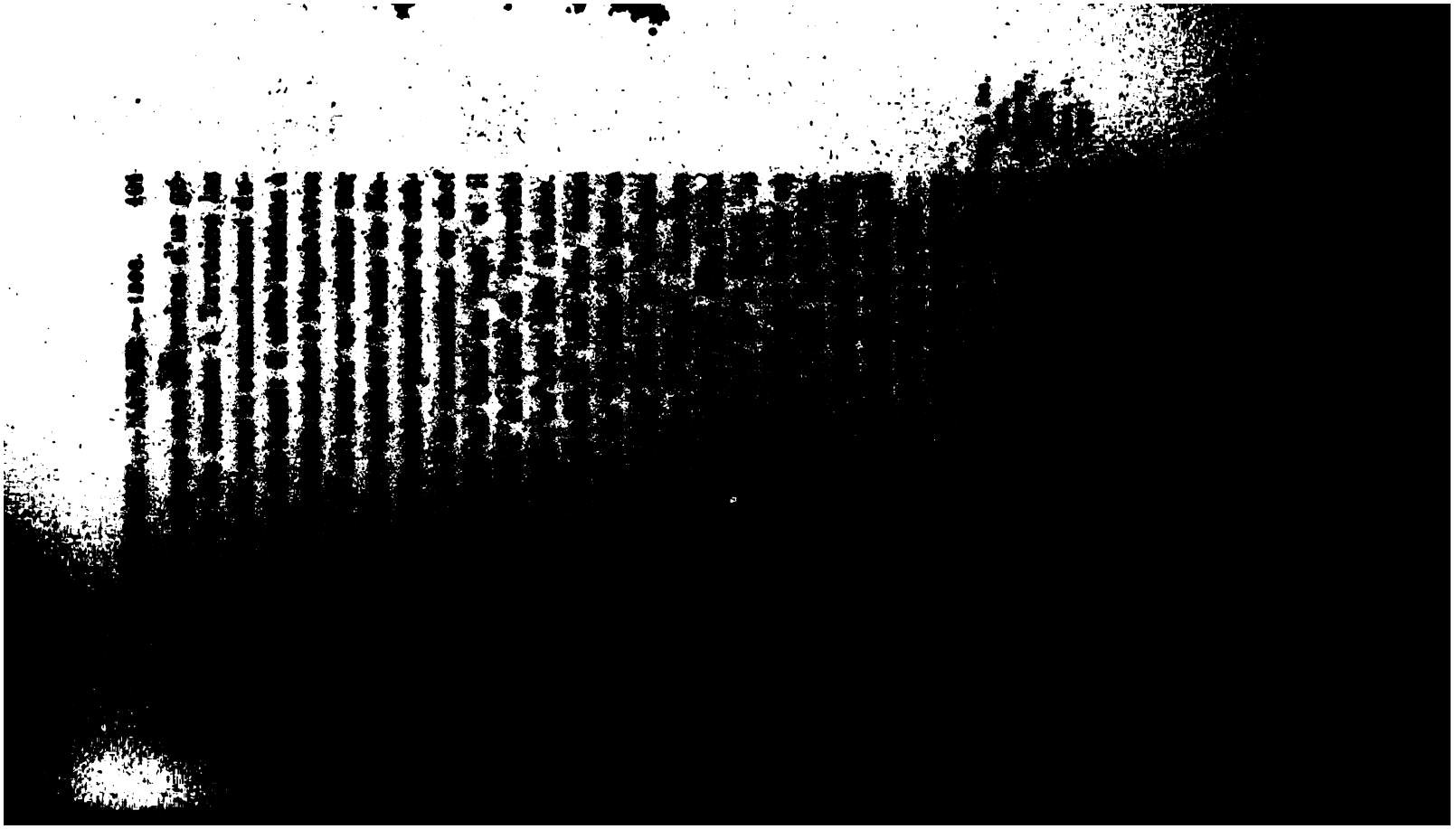

Nap. à Jos.
Paris,
12 janvier
1806.

Jos. à Nap.
Naples,
13 janvier
1806.

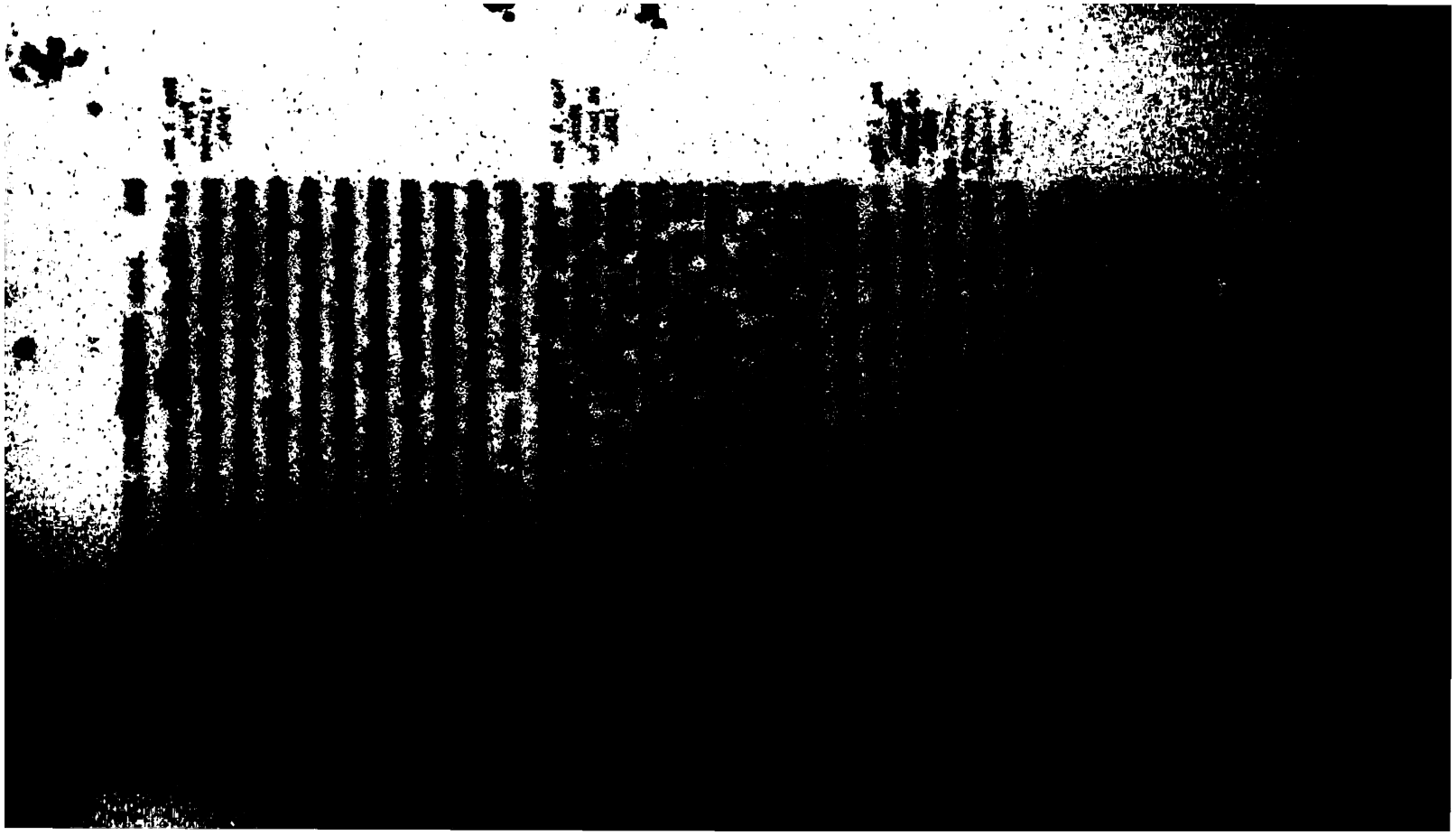

Rap. à Jos. Paris, 18 janvier 1808.

[illegible]

Rap. à Jos. Paris, 18 janvier 1808.

[illegible]

Jos. à Rap. Paris, 18 janvier 1808.

[illegible]

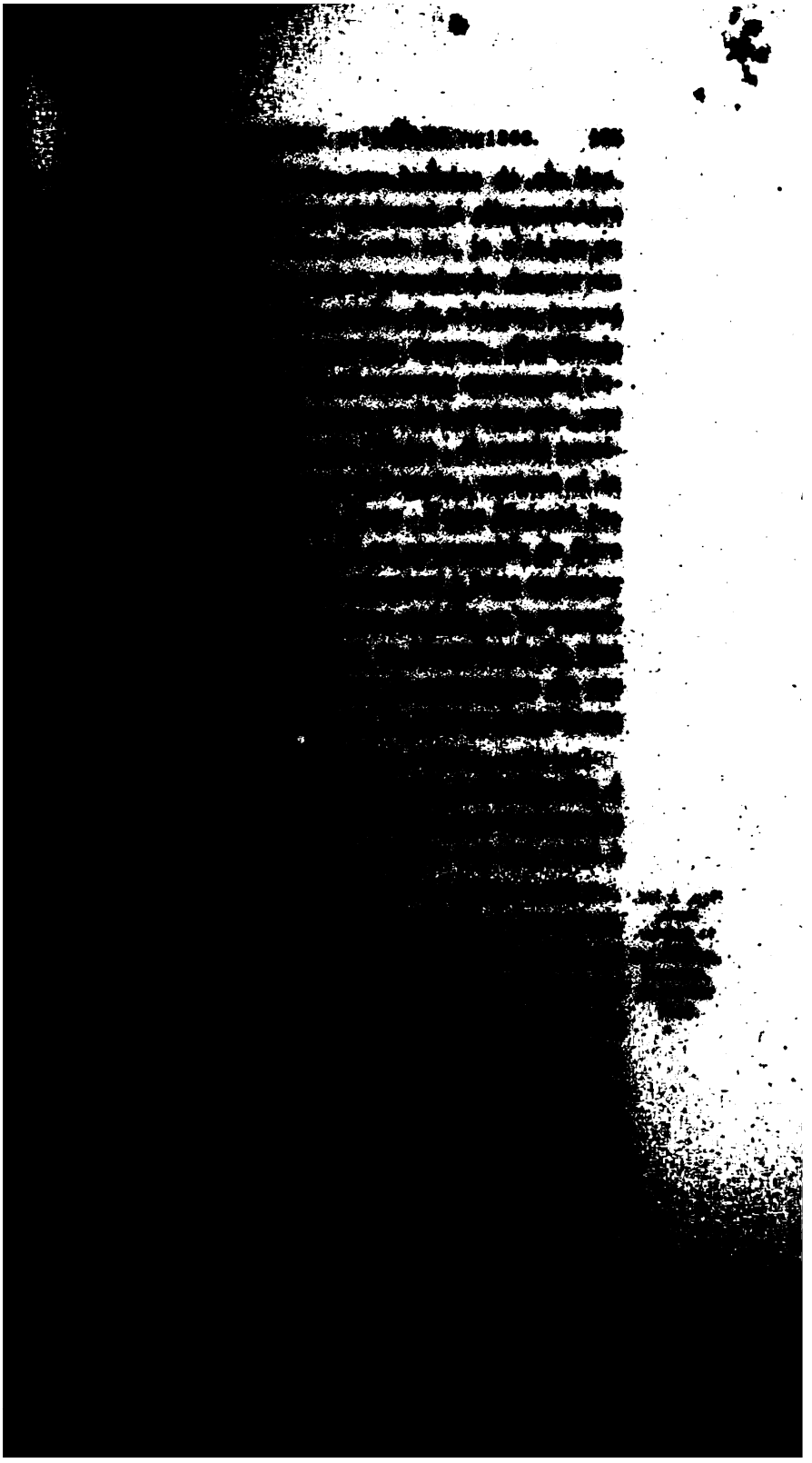

[illegible]

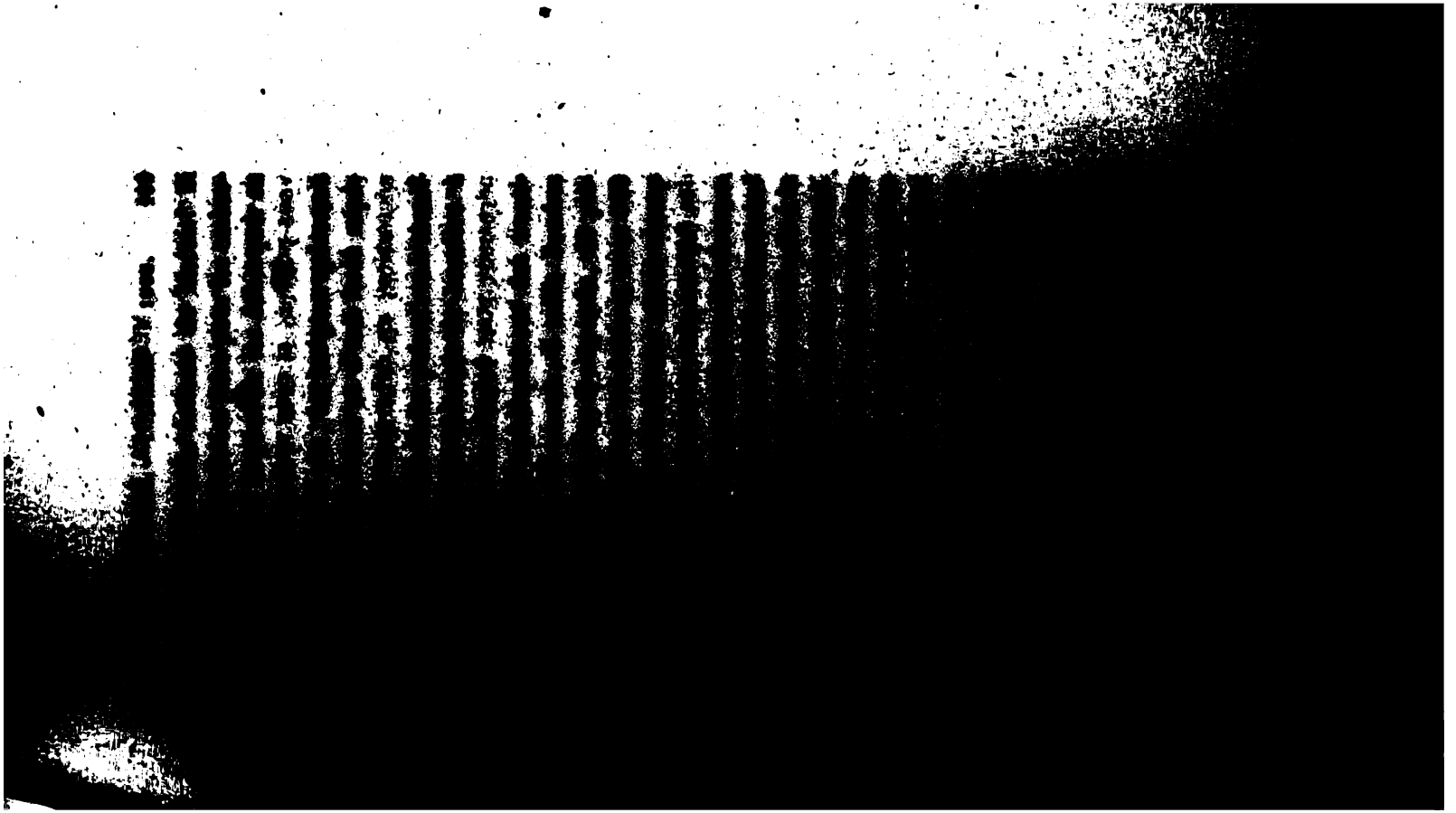

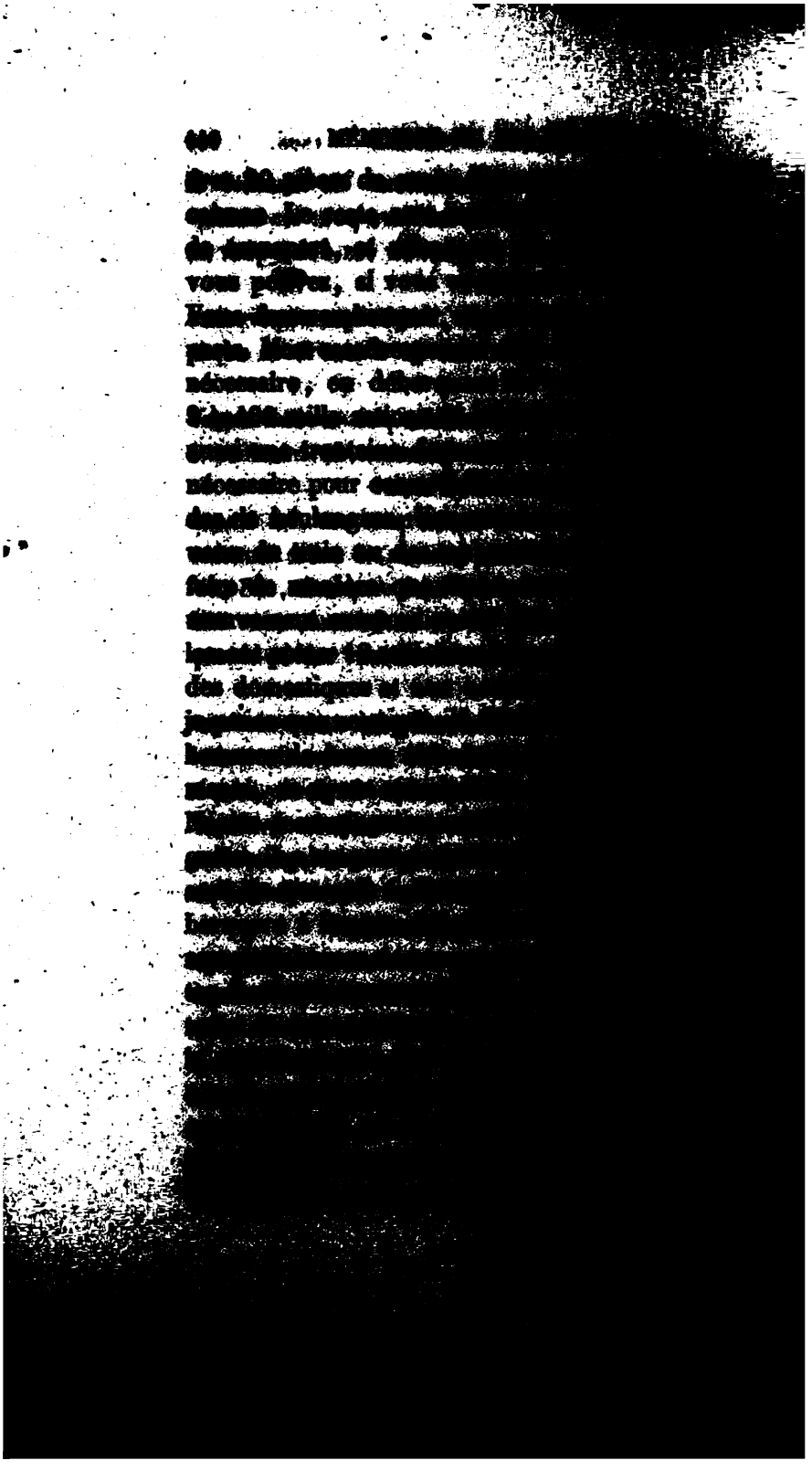

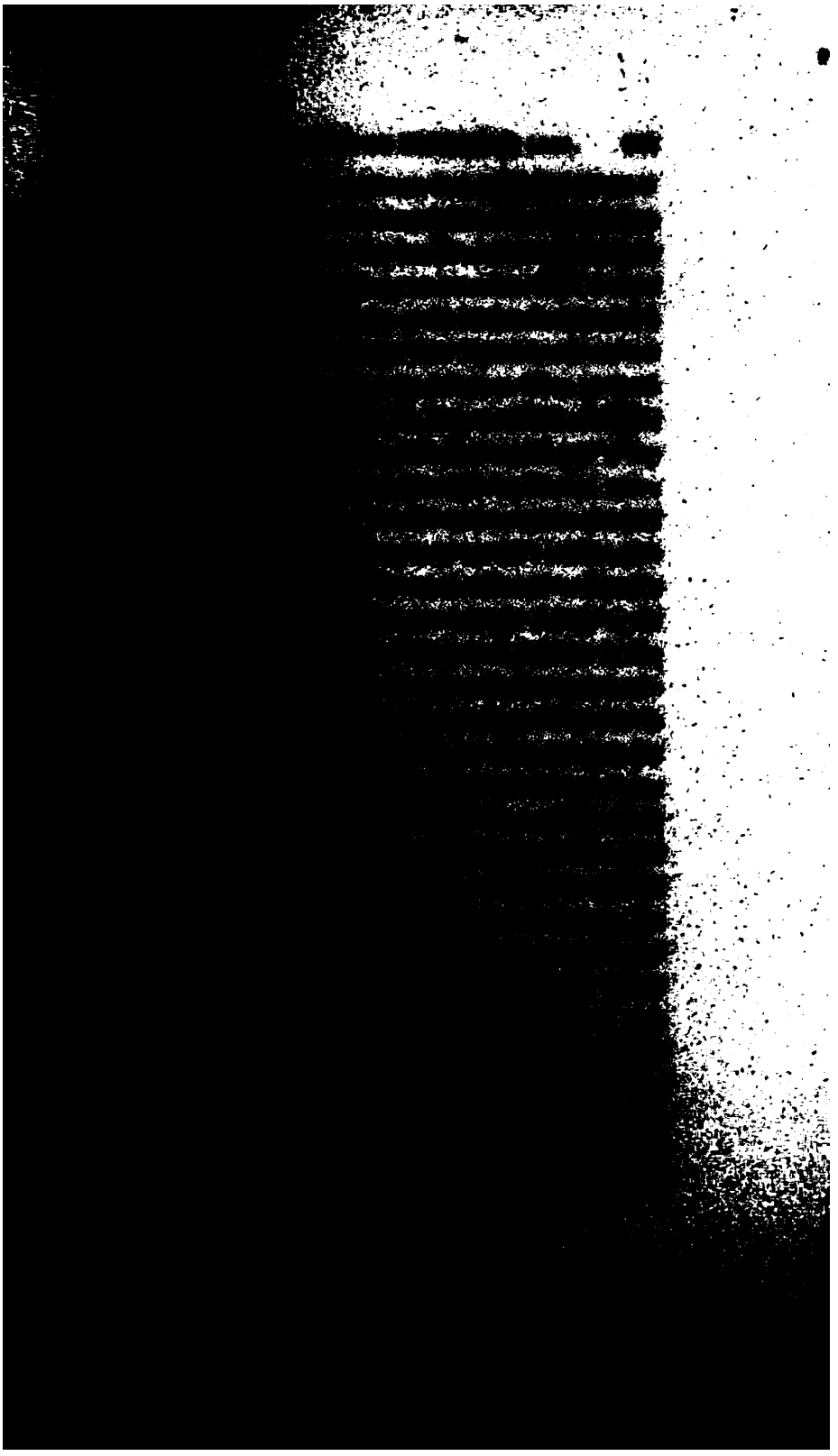

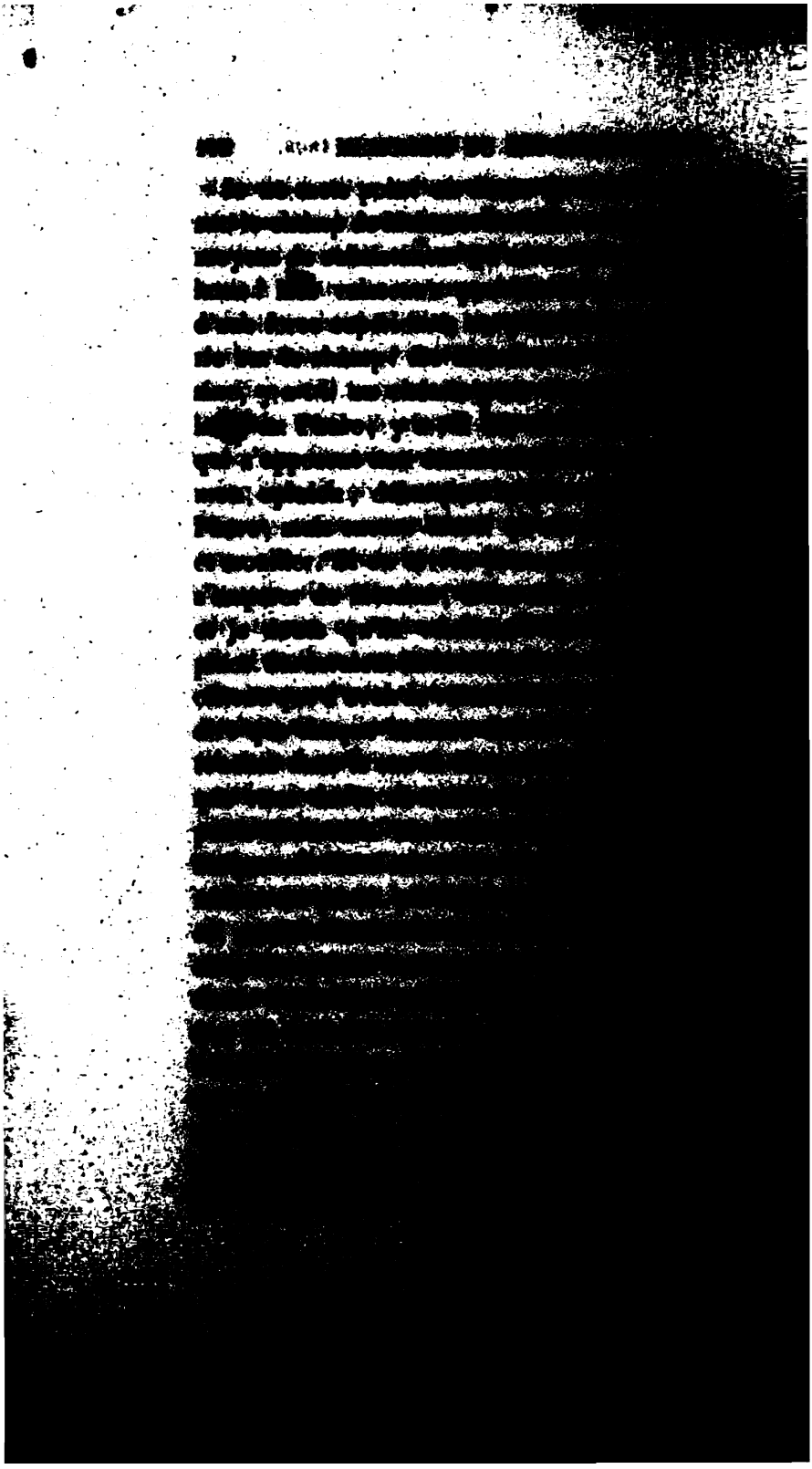

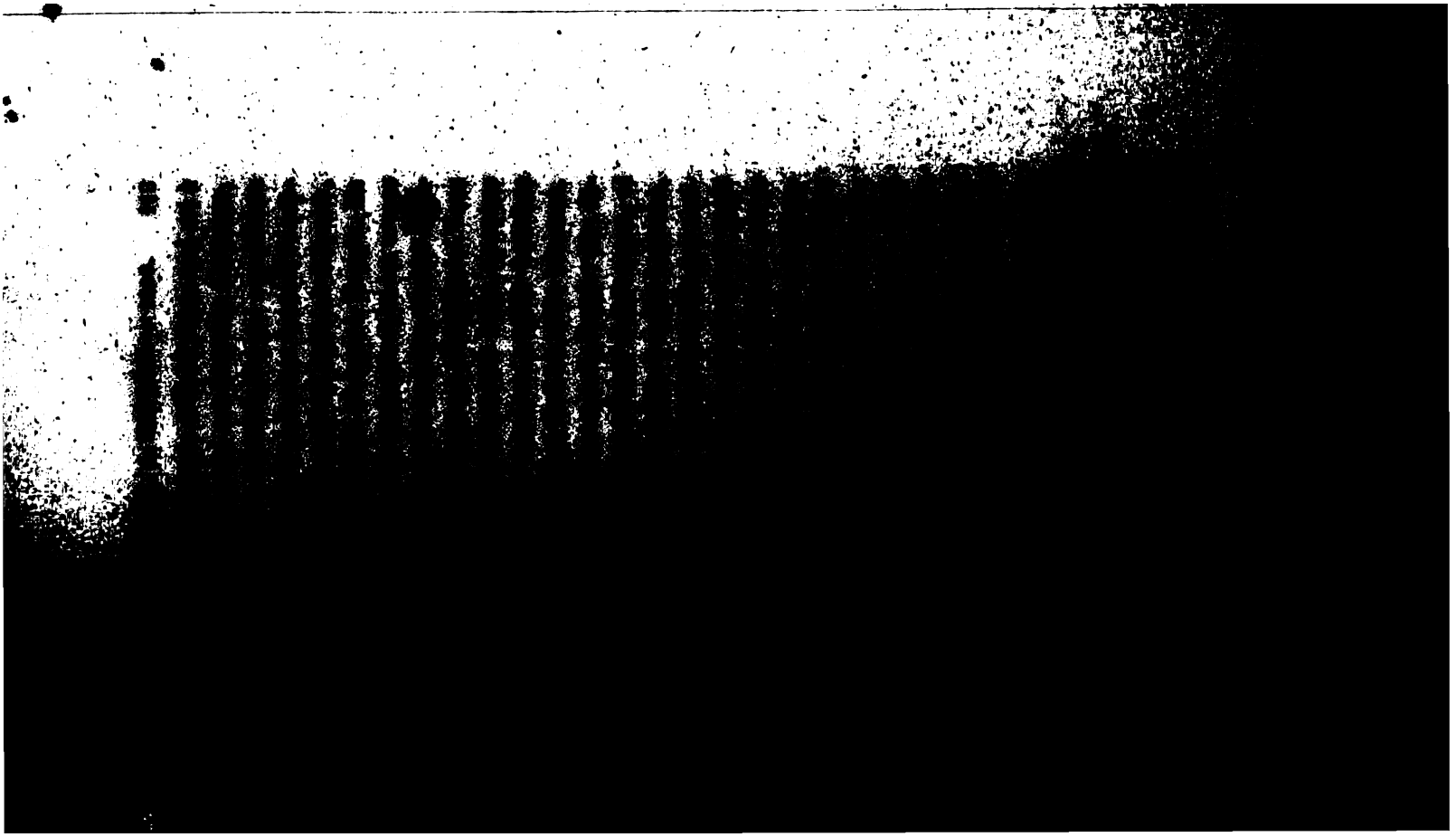

moyens d'embarquer 2 à [illegible]
très-gros bâtiments ; [illegible]
où l'on voudra, [illegible]
n'aura pas à s'[illegible]
principal est que [illegible]
n'en parle pas, cela [illegible]
je vous prie, au [illegible]
qu'il ne mette pas de [illegible]
nie ni à Zante, et que [illegible]
françaises doit être [illegible]
Maure. J'attends [illegible]
14°, les détachements [illegible]
arrivés. Du moment [illegible]
réunion de 6,000 [illegible]
plus à craindre que [illegible]
quer, puisqu'ils [illegible]
10,000 hommes, [illegible]
avec les moyens [illegible]
pour que, le [illegible]
[illegible]

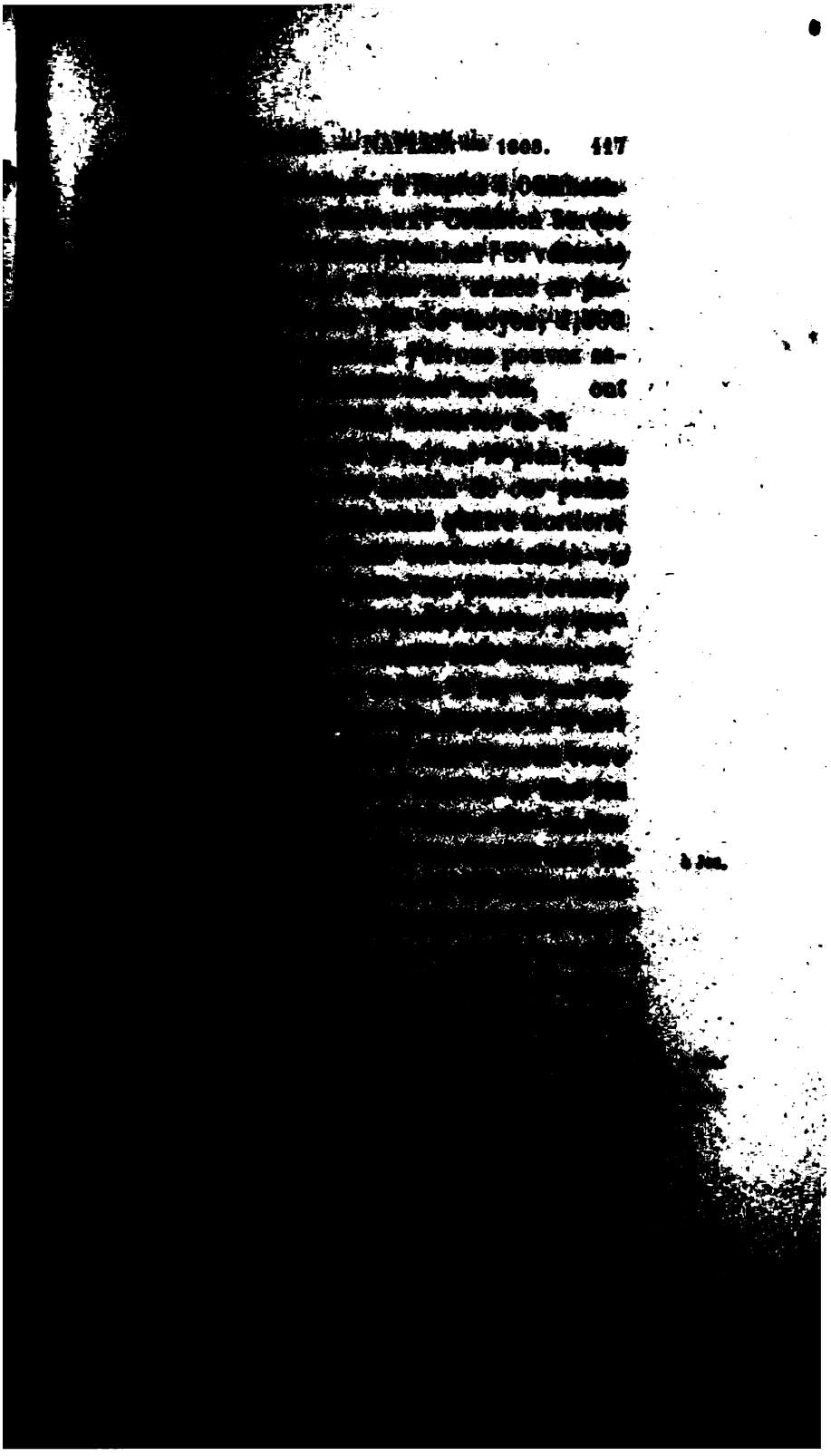

envoyez en Russie [illegible]
qu'on a fort agréé [illegible]
lettre du 15 m'annonce [illegible]
tis pour Corfou avec [illegible]
prendre qu'ils sont [illegible]

Nap. à Jos. Paris, 28 janvier 1808.

« Mon frère, je [illegible]
le rapport du général [illegible]
voir l'incapacité de [illegible]
arrivée, vous envoyez [illegible]
donc que vous [illegible]
Corfou, avec l'ordre [illegible]
le gouvernement [illegible]
que vous avez le [illegible]
donnerez au général [illegible]
avec le général [illegible]
dra à Cattaro par [illegible]
tera les chemins [illegible]
viendra me joindre à [illegible]
discret ; vous le [illegible]
que ces dépêches [illegible]
[illegible]

[illegible] 1808. [illegible]

[illegible]

Jos. à Nap. Vibonati, 28 janvier 1808.

« Sire, j'ai visité la [illegible] la mer depuis Pestum [illegible] mouillage. J'ai ici [illegible] l'ennemi, s'il voulait [illegible] un corps semblable [illegible] pouvant se porter sur [illegible] Les Anglais ont [illegible] port de Palerme, [illegible] nois qu'ils y ont trouvé [illegible] cinq régiments de l'[illegible] en Sicile avec lord [illegible] verneur général. [illegible] Un bâtiment de [illegible] de Cotrone, a [illegible] des Russes et des [illegible]

Outre les [illegible] les 8 et 9, [illegible] était aussi arrivé [illegible] gés de blé, [illegible] quels il y avait [illegible]

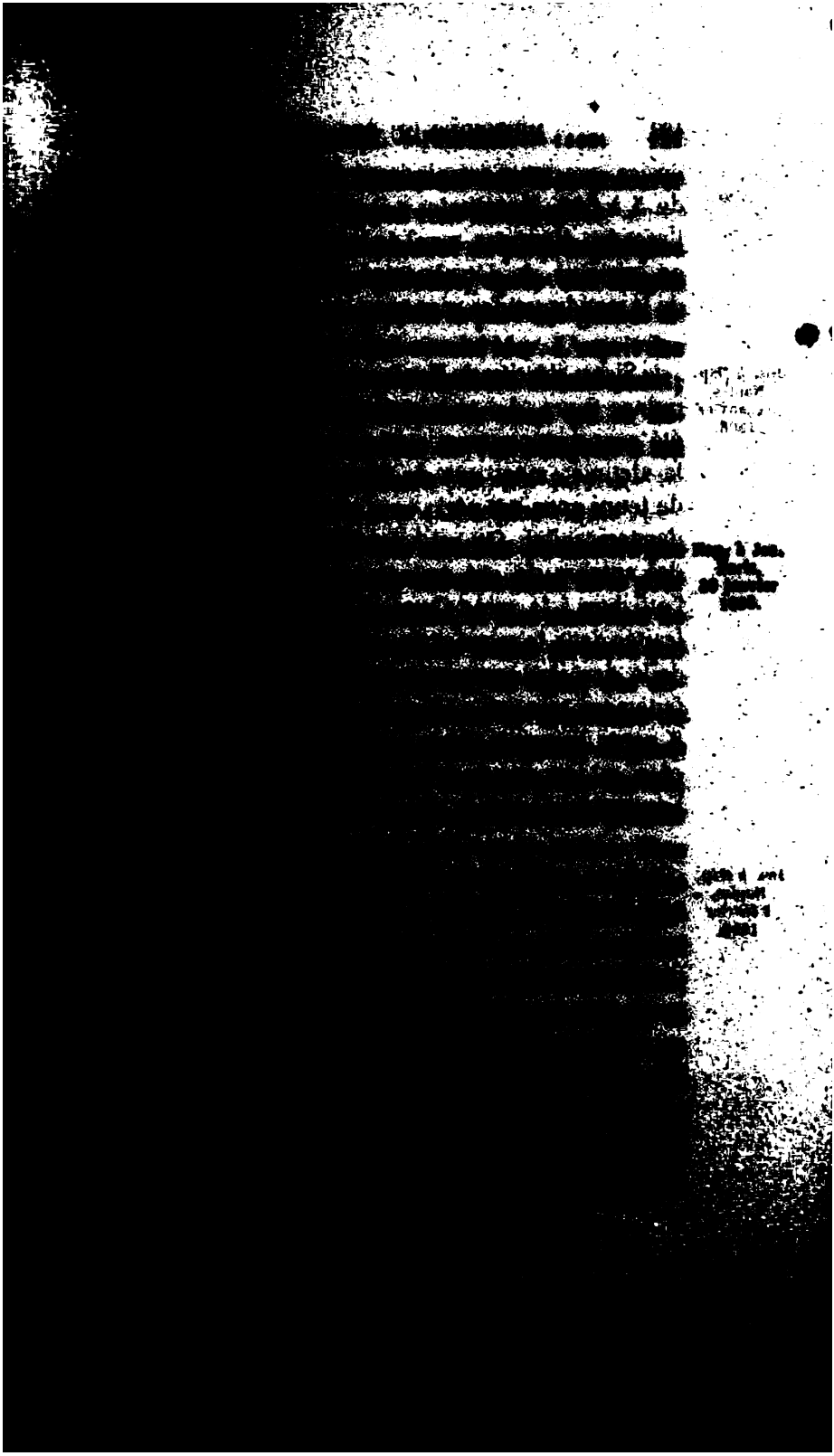

désire que vous [illegible]
de 5 à 600 Napolitains [illegible]
l'escadre. Envoyez [illegible]
en ouvriers, le détachement [illegible]
de la poudre et des [illegible]

[illegible]

Jos. à Nap. Naples, 31 janvier 1808.

« Sire, j'arrive à [illegible]
quinze jours. Le [illegible]
été renversé par une [illegible]
la victime, ainsi que [illegible]
de leurs gens ont péri; [illegible]
danger capital. On est [illegible]
des auteurs de cet [illegible]
l'attribue à la reine [illegible]
traitée dans le rapport [illegible]
de la dernière [illegible]
faitement tranquille [illegible]
8 cents brigands [illegible]
côte est [illegible]
les attentats [illegible]

[illegible]

Jos. à Nap. Naples, 2 février 1808.

« Sire, [illegible]
[illegible]

Jos. à Nap. Naples, 4 février 1808.

« Sire, je réponds [illegible]
tre de Votre Majesté [illegible]

1° Douze vaisseaux [illegible]
l'abri de la mer et [illegible]
Baïa : c'est l'avis de [illegible]
ciera de marine. On [illegible]
vrages. J'ai ordonné [illegible]
travaux faits et projetés [illegible]
cette baie au ministre [illegible]

2° La même escadre [illegible]
d'une force supérieure [illegible]

3° Scylla n'est pas [illegible]
mais je pense qu'il [illegible]
une batterie qu'on [illegible]
feux, aussi bien que [illegible]
tillerie était arrivée à [illegible]
a à sa disposition, [illegible]
français et des [illegible]
de 4 mille [illegible]
[illegible]

[illegible]

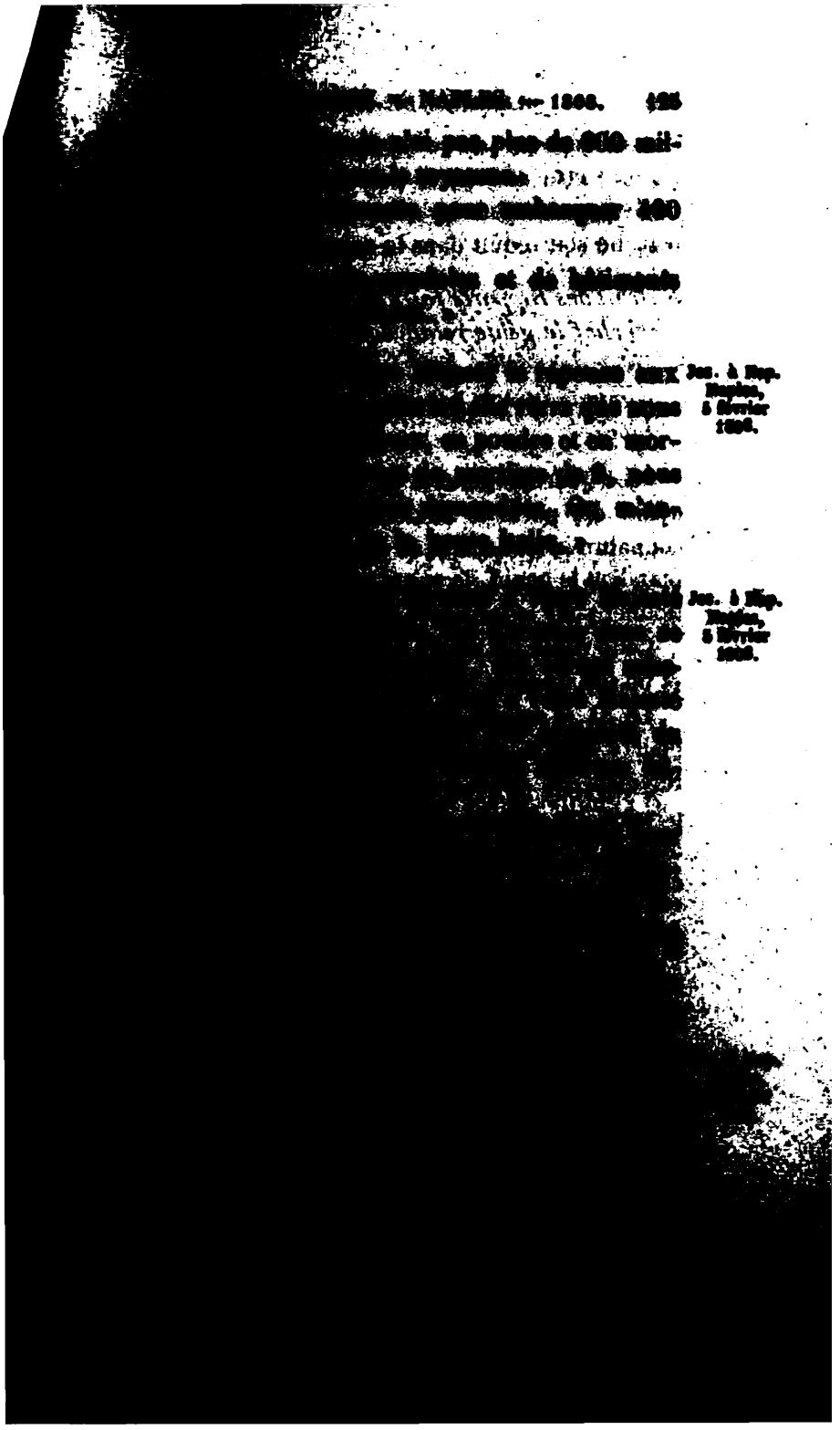

Depuis l'époque de
rie doit être
qu'avec
teau ne soit réduit dans le

Extrait des rapports fait
en chef le génie relati
siége de Scylla, par
commandant le génie
labre.

« Le quartier général
ayant été porté
connaître le lendemain
mandant le génie, la
donner pour le

Cette route fut

Le 11, le

Reggio, un dépôt d'
poudre,

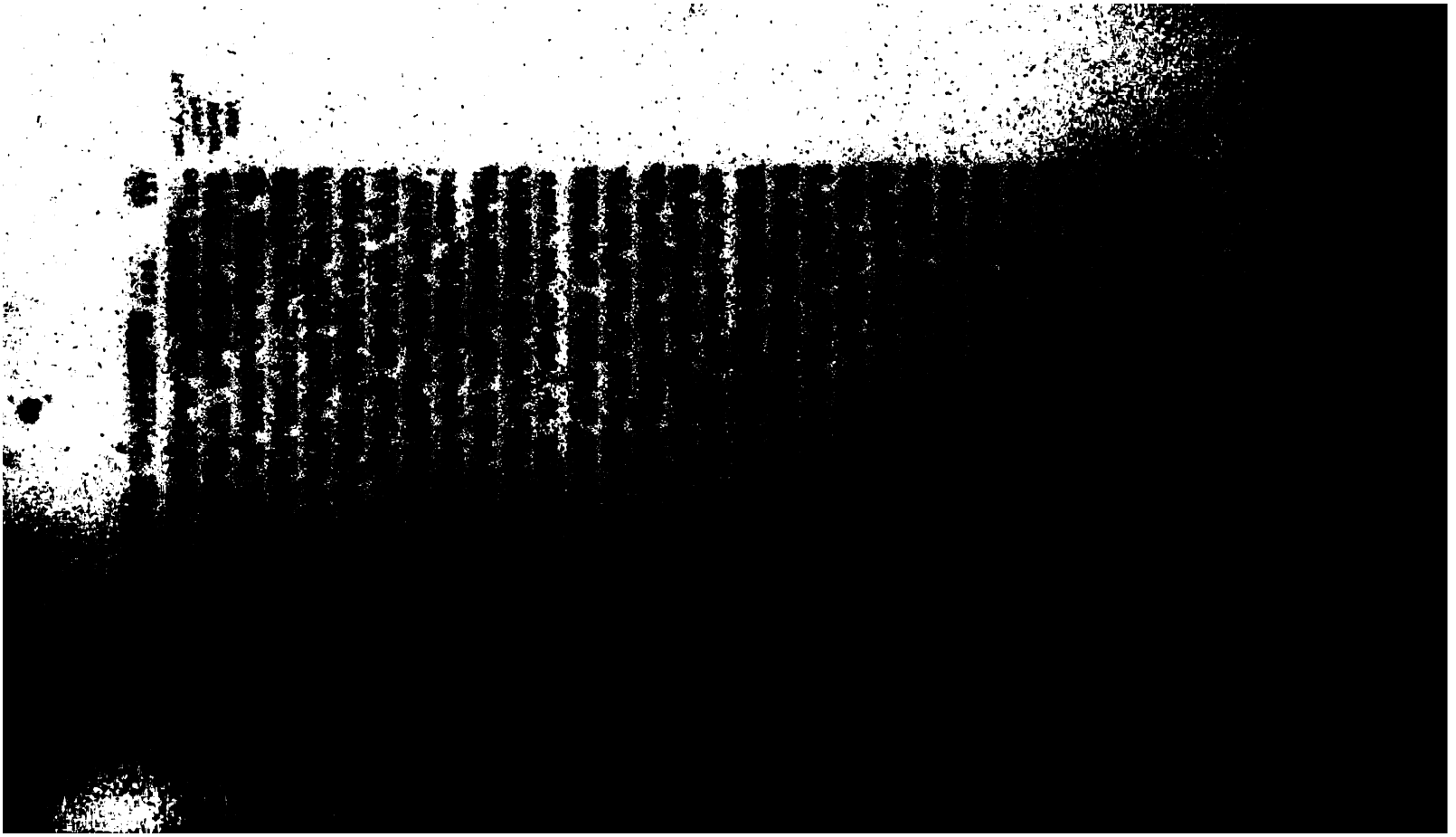

Nap. à Jos. Paris, 7 février 1808.

« Mon frère, je [illegible]
pération de la Sicile, [illegible]
les dispositions [illegible]
reçois ce soir : L'[illegible]
date du 22 février, de [illegible]
escadre de Rochefort [illegible]
le 3, à dix heures du [illegible]
donnait ordre de [illegible]
contre, et qu'il se [illegible]
pour donner chasse à [illegible]
le passage de tous [illegible]
trante sur Corfou, et [illegible]
vaisseaux à l'[illegible]
important que vous [illegible]
et que cependant [illegible]
[illegible]
dit, et l'autre sur [illegible]
à [illegible] et à [illegible]
les [illegible]
à [illegible]
[illegible]
[illegible]
[illegible]
[illegible]
[illegible]
[illegible]
[illegible]
[illegible]
[illegible]
[illegible]

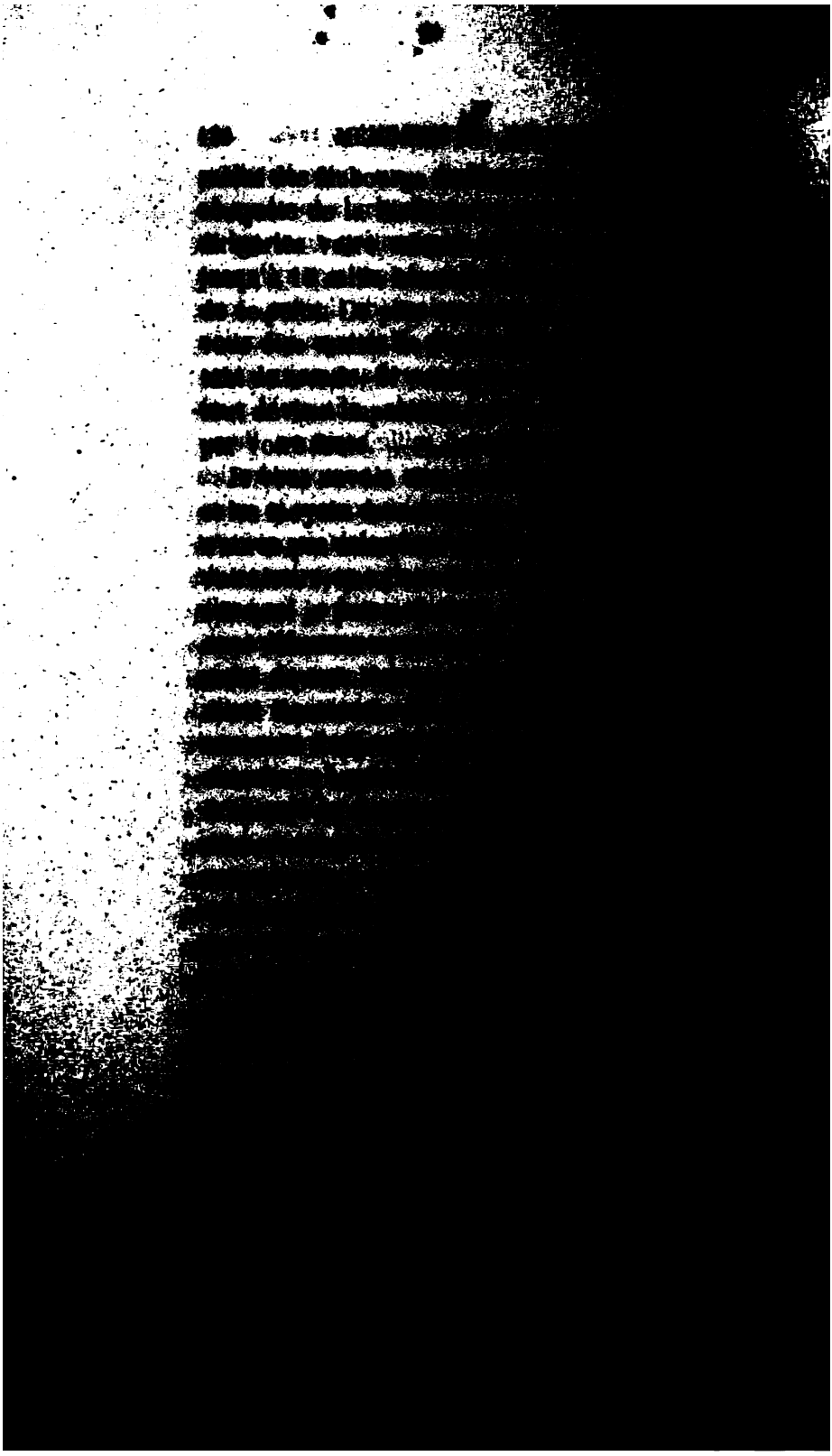

Enfin vous devez [illegible]
tout ceci, car l'esp[illegible]
en Sicile, et une [illegible]
plus grande malheur [illegible]
rine et vous, devez [illegible]
même l'officier que [illegible]
dini ne doit rien [illegible]
tre cachetés, qu'il [illegible]
apprendra quelque [illegible]
Je n'ai pas besoin [illegible]
les batteries de [illegible]
protéger mes escadres [illegible]
rai tous les jours [illegible]

Lorsque vous [illegible]
devant Corfou, [illegible]
au général [illegible]
ce qu'il y aurait [illegible]
[illegible]

Jos. à Nap, Naples, 7 février 1808.

[illegible]

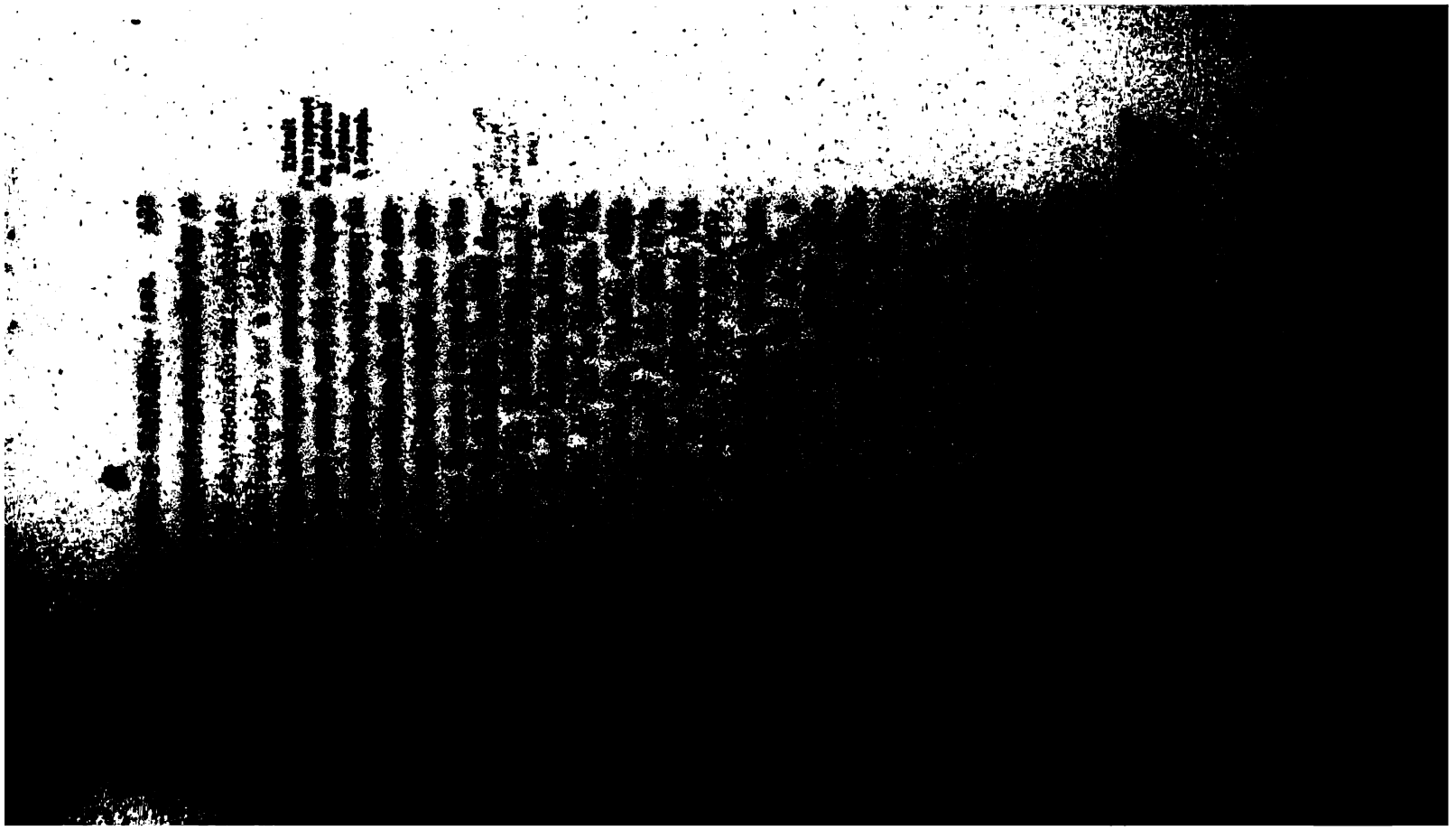

le 29; Tarente et [illegible]
Abruzzes, un régiment, [illegible]

Naples a un régiment [illegible]
intérieure; les [illegible]
la province d'Avellino [illegible]

Les forts de Naples [illegible]
çais. Six cents hommes [illegible]
il en reste 2,200 à [illegible]

Jos. à Nap. Naples, 7 février 1808.

« Sire, le général [illegible]
31; il assiégeait le [illegible]
mes qui ne peuvent [illegible]
Par un fort heureux [illegible]
mies, qui ont été [illegible]
diers des 1er et [illegible]
24. Le capitaine [illegible]
une centaine d'hommes [illegible]

J'envoie à Votre [illegible]

N° 1. Les [illegible]
les [illegible]
[illegible]

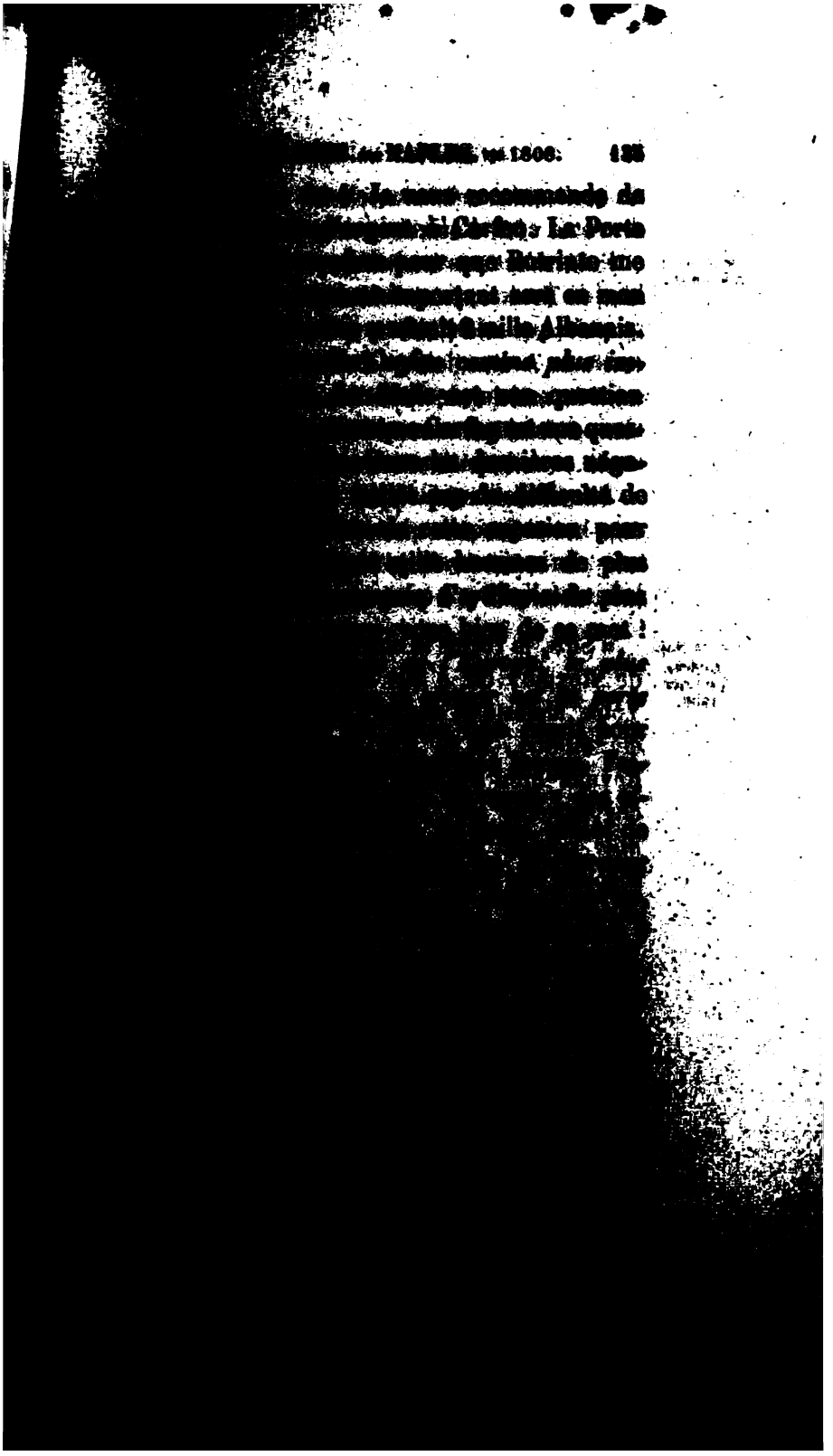

moigné mon [illegible]
de votre côté d'où [illegible]

9 février, 6 h. du soir.

Il ne m'est pas [illegible]
hier de Toulon; je [illegible]
ne puis que m'en [illegible]
écrite le 7. Des [illegible]
miné la maison de [illegible]
tués, et lui légèrement [illegible]
tends avec impatience [illegible]

J'ai chassé [illegible]
une heure jusqu'à [illegible]
vres. La maison m'a [illegible]
habitable qu'il y a [illegible]

Jos. à Nap. Naples, 8 février 1808.

« Sire, je reçois [illegible]
de Reggio; on a [illegible]
Votre Majesté le [illegible]
été étonné, et [illegible]
Reynier qu'il avait [illegible]
château [illegible]
[illegible]

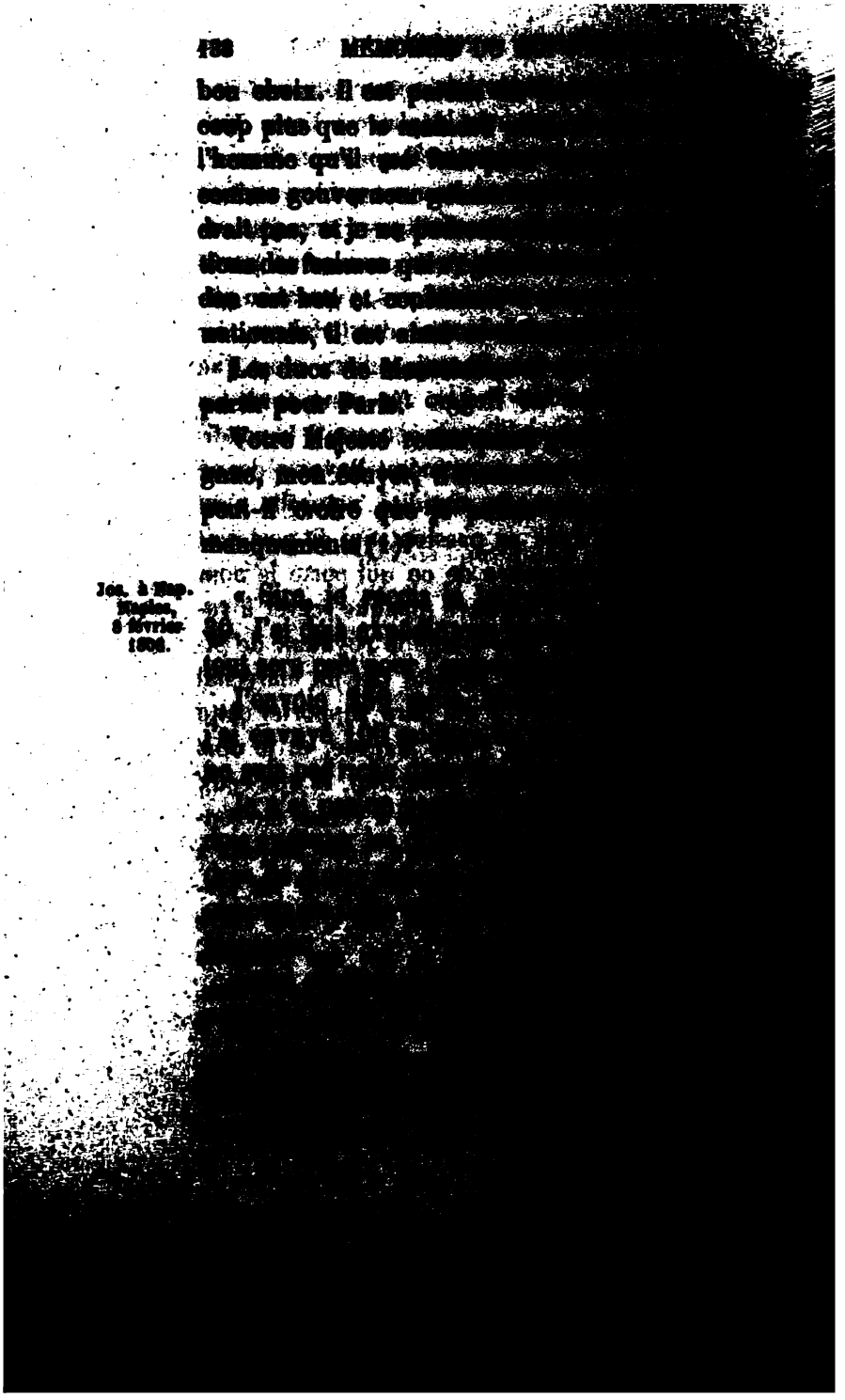

bon choix. Il est [illegible]
coup plus que le [illegible]
l'homme qu'il [illegible]
comme gouverneur [illegible]
droit pas; et je ne [illegible]
tions des femmes [illegible]
dan est bon et [illegible]
nationale, il est [illegible]

Les ducs de [illegible]
partir pour Paris. [illegible]

Votre Majesté [illegible]
gnac, mon [illegible]
peut-il croire que [illegible]
manquement [illegible]

Jos. à Nap. Naples, 8 février 1808.

[illegible]

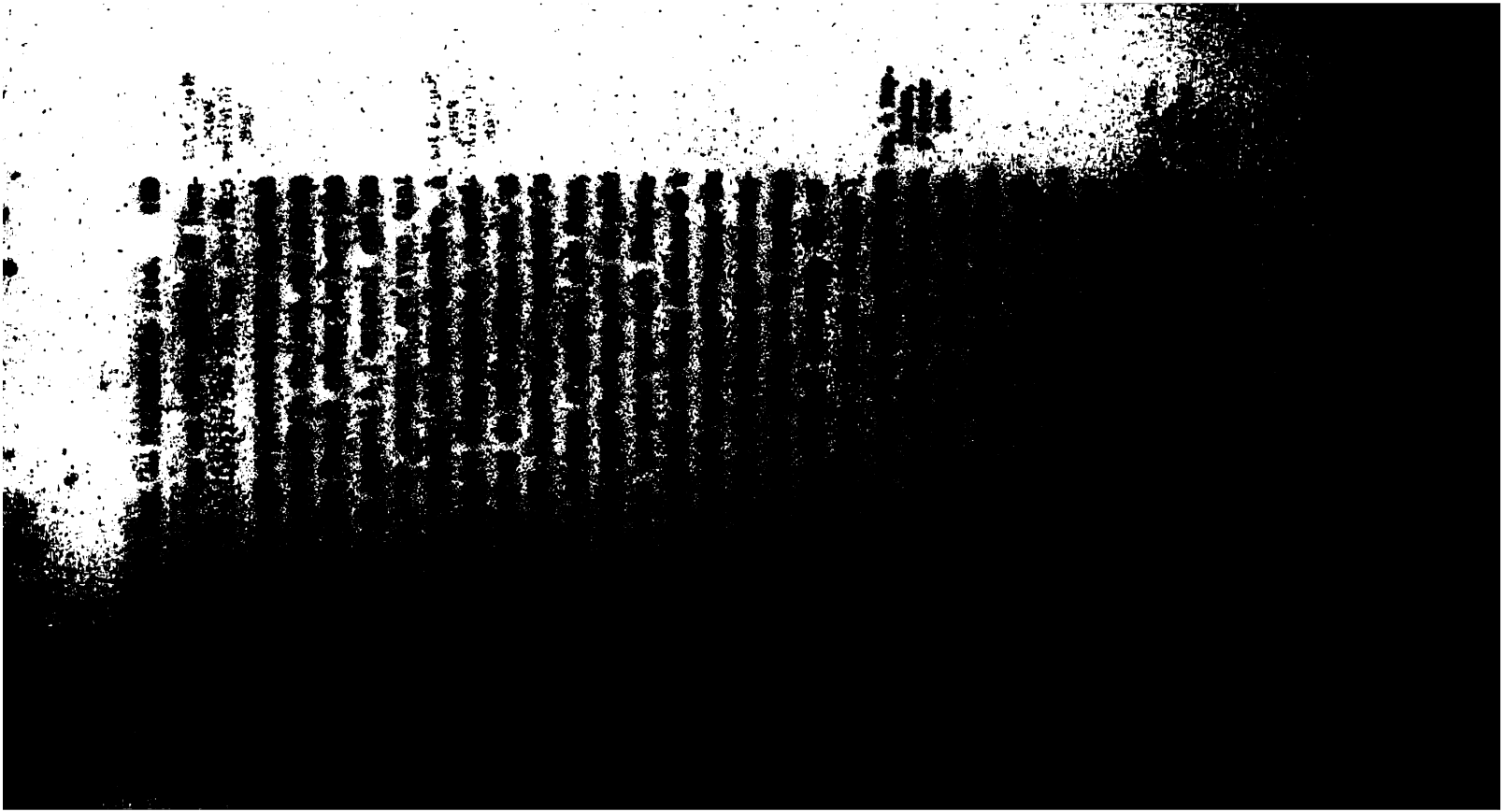

Nap. à Jos. Paris, 10 février 1808.

« Mon frère, vous trouverez ci-joint [illegible] convois qui ont été expédiés [illegible]. Vous y remarquerez que ces [illegible] portaient, [illegible] munitions de bouche. [illegible] arrivé. »

Nap. à Jos. Paris, 11 février 1808.

« Mon frère, j'aime [illegible] datée du 4 février, qu'il [illegible] qu'il compte mettre à la [illegible] contre-amiral Allemand, [illegible] nant de l'Océan, a mouillé [illegible] et qu'il lui a sur le champ [illegible] joindre. Le contre-amiral [illegible] reux : il a passé le détroit [illegible] vier, sans être aperçu [illegible] plusieurs prises, qu'il [illegible] quelques-unes [illegible] le 24 janvier. Voilà [illegible] j'espère la recevoir [illegible]

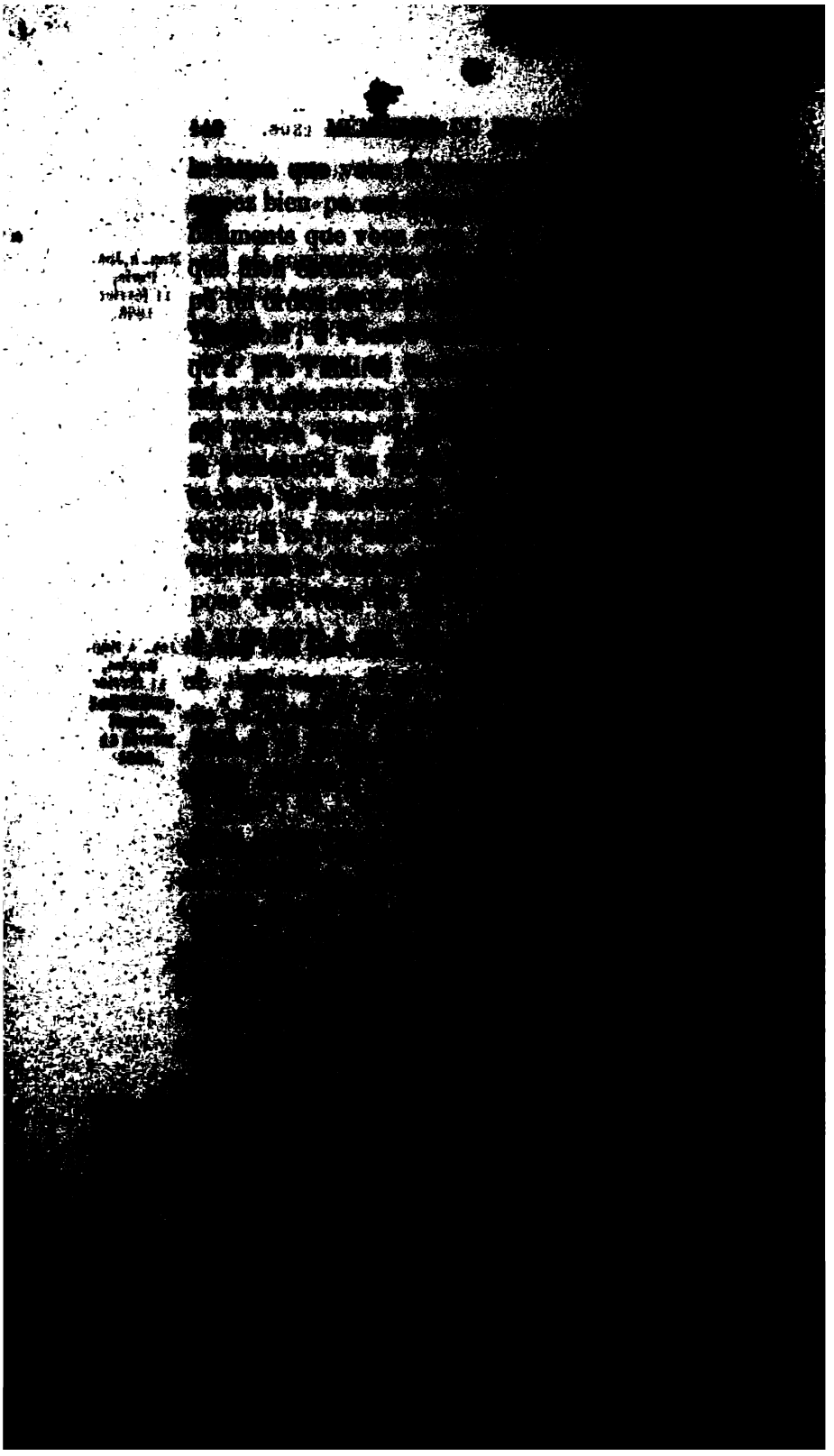

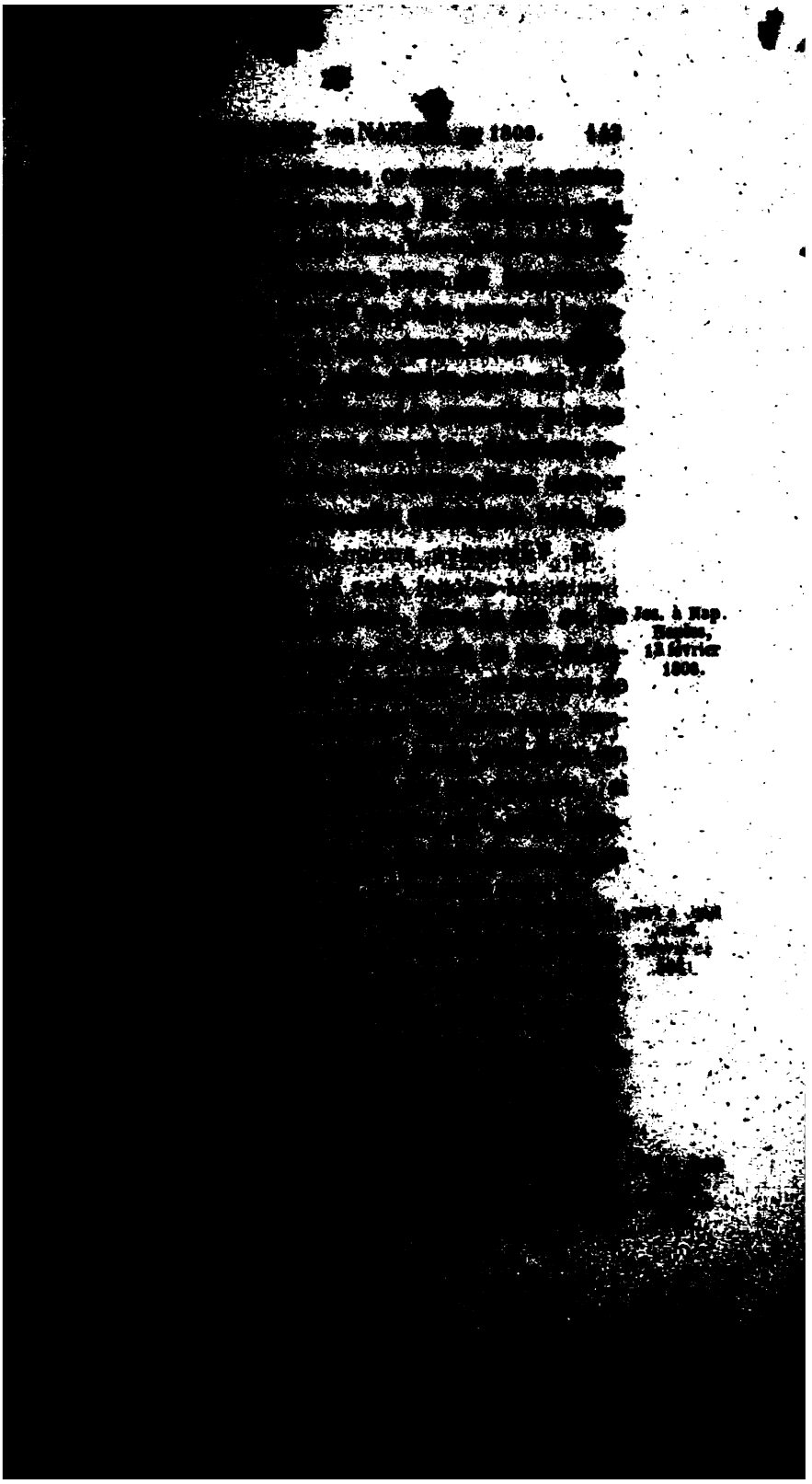

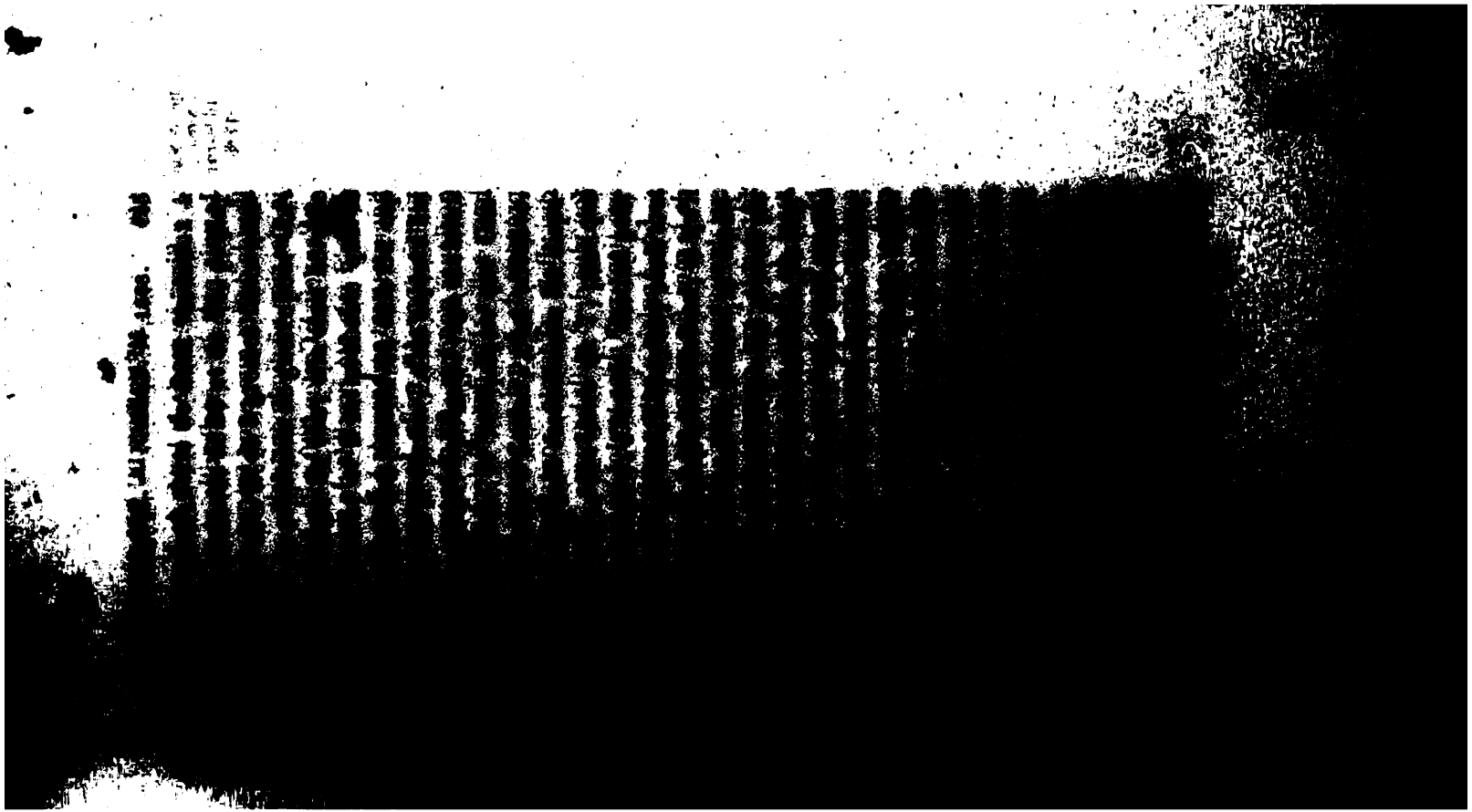

Jos. à Nap. Naples, 16 février 1808.

« Sire, je reçois la lettre de [illegible]
Je suis prêt ici, en [illegible]
lieu de croire que pour [illegible]
je n'ai rien négligé pour [illegible]
J'envoie à Corfou [illegible]
[illegible] qu'il m'a été possible de [illegible]
hommes sont embarqués à [illegible]
vivres pour 10 mille [illegible]
quelques poudres, [illegible]
leurs selles. J'ai des officiers [illegible]
prévenu de ce qui se [illegible]
dici, Baïa, Tarante, sont [illegible]
fou plus de 6 mille hommes. [illegible]
me tiens prêt dans toutes les [illegible]
Les Anglais n'ont [illegible]
de la mer. Ce rocher est [illegible]
sur du niveau des [illegible]
bâtiments, qui [illegible]
ainsi du Phare. J'[illegible]
ble au Pavo [illegible]
sans un grand [illegible]
rocher est à pic sur la [illegible]
que moi que [illegible]
[illegible]

Rap. à Jos. Paris, 17 février 1808.

et alors vous mettriez [illegible]
un autre corps de 4 à [illegible]
Reggio et Scylla. [illegible]
Reggio devraient vous [illegible]
sur les troupes qui [illegible]
troupes anglaises. Vous [illegible]
lettre. Y en a-t-il [illegible]
nouvelles sont que les [illegible]
dans vos mers depuis [illegible]
ont dispersé l'expédition [illegible]
à penser que les troupes [illegible]
cile. Je sais même que l'on [illegible]
le peu de troupes qu'il y [illegible]
tante. »

Jos. à Nap. Naples, 17 février 1808.

« Sire, je n'ai rien à [illegible]
neur d'écrire à Votre Majesté [illegible]
du général Reynier [illegible]
dix jours de date [illegible]
à cette heure. [illegible]

Votre Majesté [illegible]
[illegible]

Le général Reynier à [illegible] 7 [illegible]

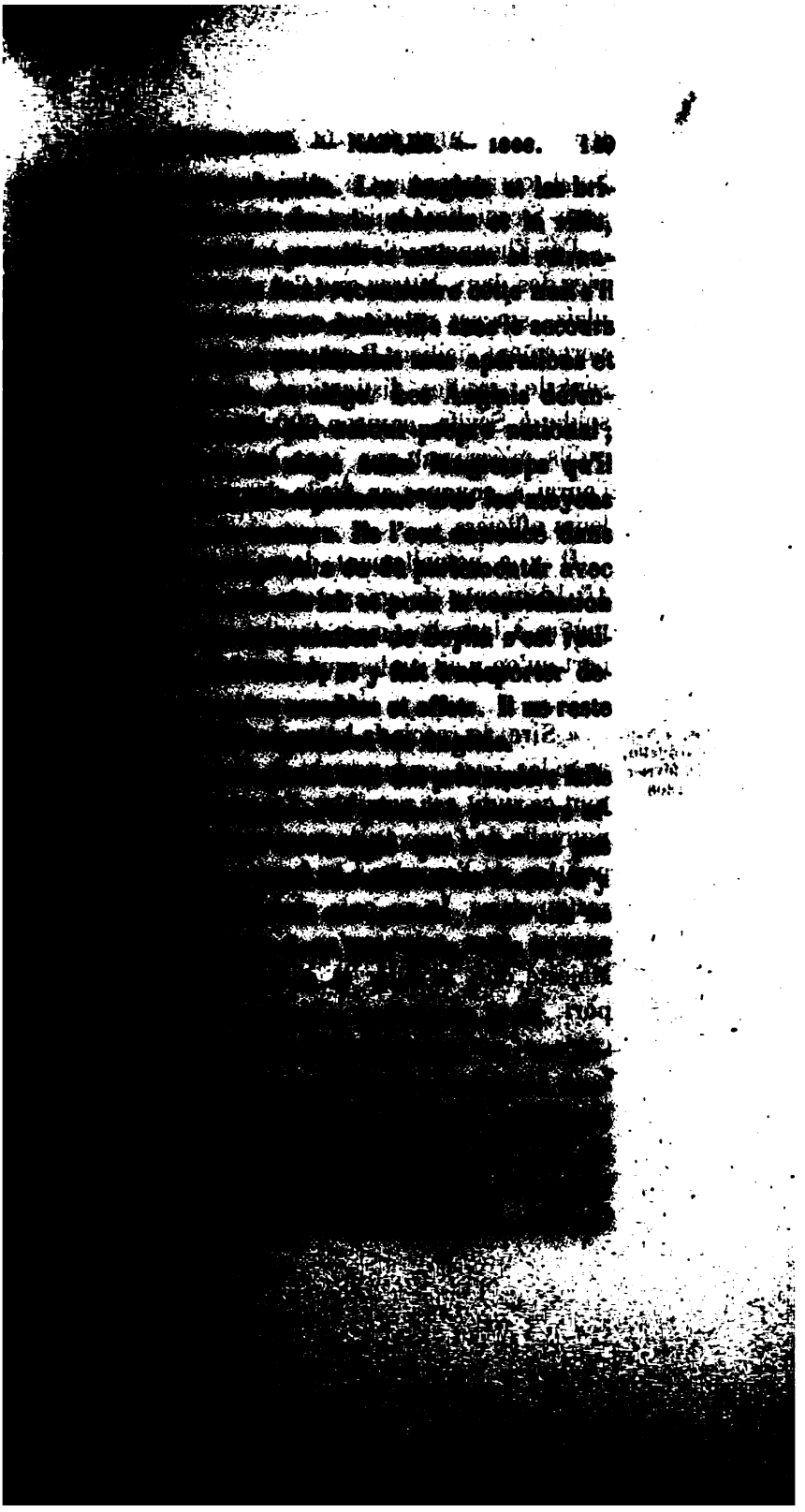

lonel, correspondant à
sous Sicombos, qui
J'ai l'honneur d'
pies des deux lettres
glais, sur ses relations
verpement sicilien. Il
sent de pareilles
solde, à Scylla, environ
qu'ils m'écrivent que
j'aurai à envoyer en
leurs officiers.
Il y a actuellement
15 bâtiments de guerre
mettre à la voile; mais
port qu'on y ait embarqué

Jos. à Nap. Carditello, 18 février 1808.

« Sire, je reçois de
avec les
tout ce qu'il est possible
nouvelle de l'arrivée de
position de l'escadre à
reste partie. Je ne puis
envoyé tout
Majesté doit m'aider
port.

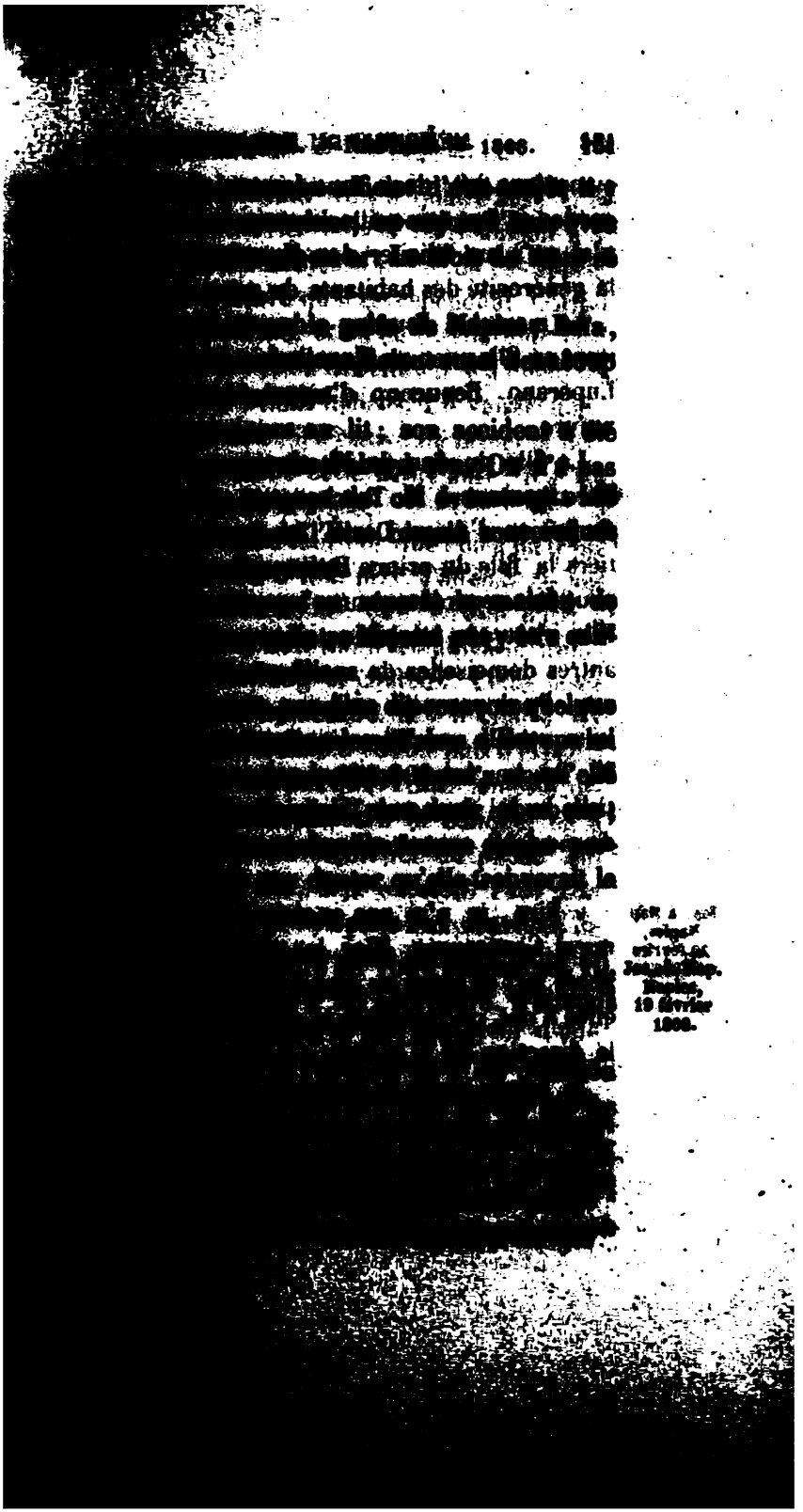

symptôme ici : dans [illegible]
gardes et fort tranquille [illegible]
n'ai qu'à me féliciter [illegible]
la générosité des habitants [illegible]

Le maréchal Jourdan [illegible]
riant sa fille avec un [illegible]
Luperano. Beaucoup d'[illegible]
suivre [illegible]

La fille du duc de [illegible]
[illegible] épouser à M. Tascher [illegible]
du prince d'Angri Doria [illegible]
tiers la fille du prince [illegible]
peut être regardée [illegible]
Elle n'est pas héritière [illegible]
autres demoiselles de [illegible]
cats. Pour que cela se [illegible]
jeste veuille me [illegible]
M. Tascher les 200,000 [illegible]
tion de lui donner à [illegible]
de me faire [illegible]

Jos. à Nap. Naples, 20 février 1808.

« Sire, je n'ai pas [illegible]
miral Gantemme [illegible]
[illegible]
[illegible]
la [illegible]

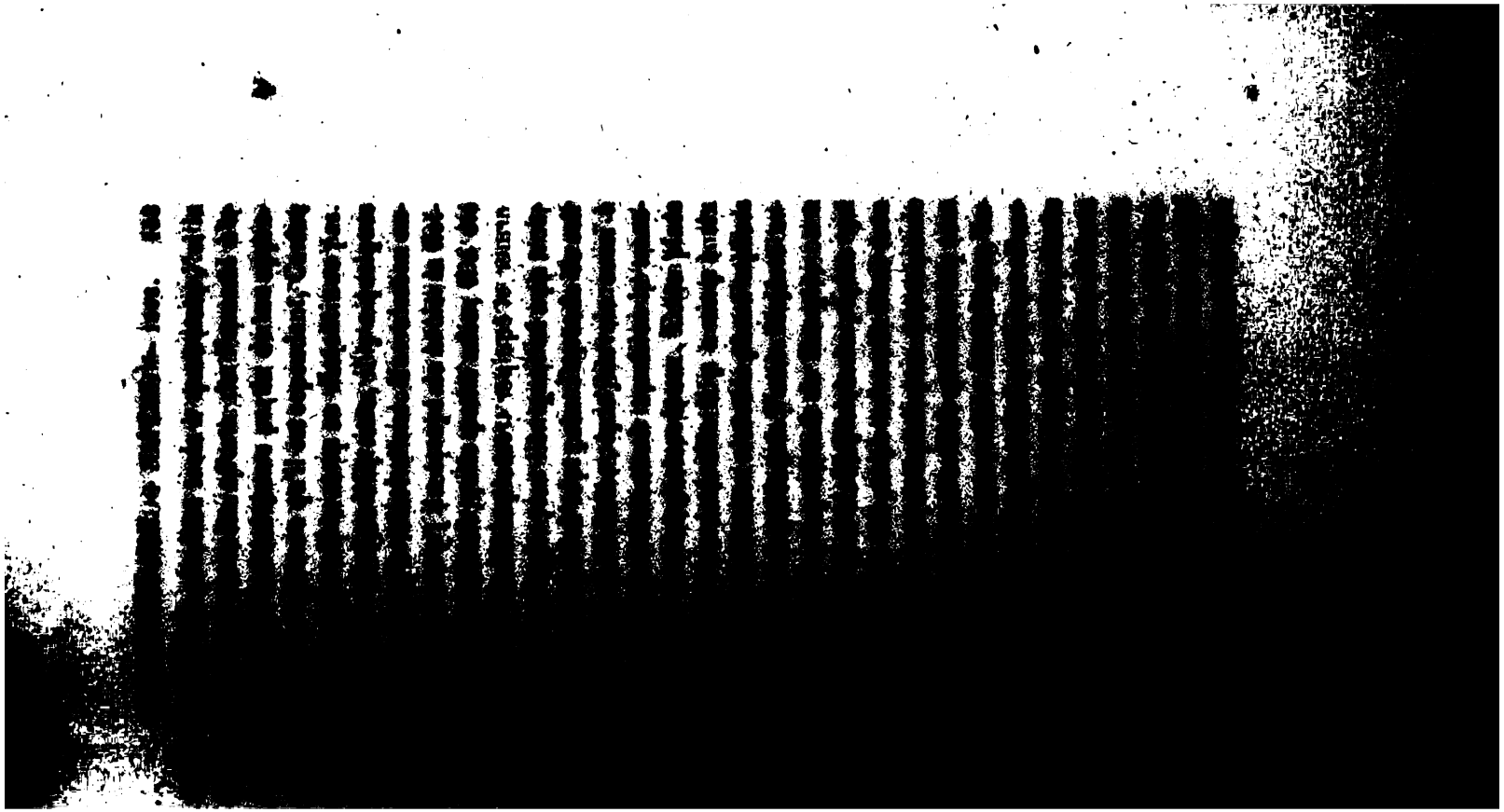

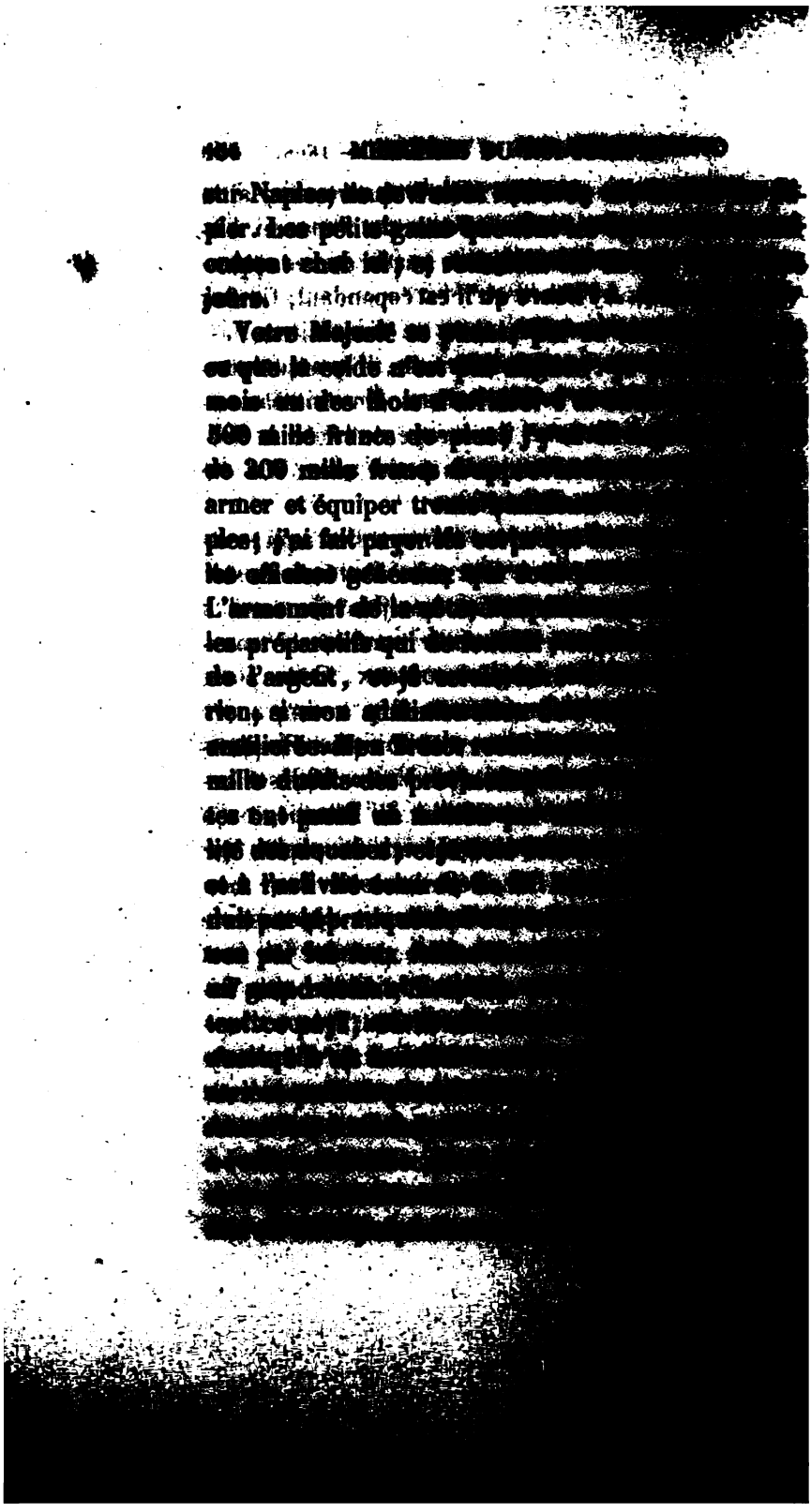

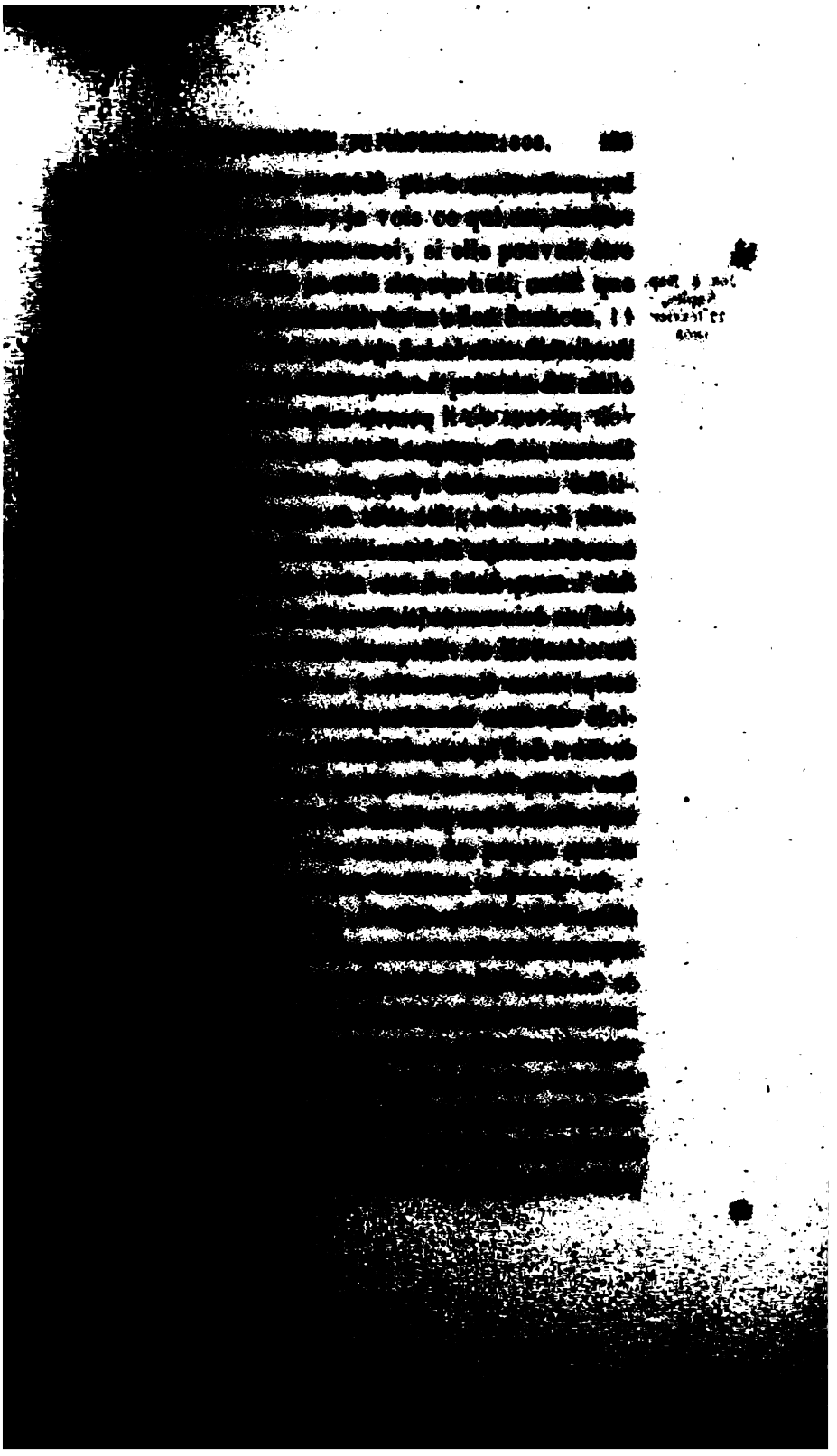

Jos. à Nap.
Naples,
22 février
1806.

Jos. à Nap
Naples,
28 février
1808.

J'ai envoyé à Gaeta [illegible]
francs en or [illegible]

J'ai fait de mon [illegible]
jesté sera contente de [illegible]
peut arriver à Reggio, [illegible]
8 mille hommes [illegible]

Je prie Votre Majesté [illegible]
décoration de mon [illegible]
de Naples, et à quel [illegible]
en donner à personne [illegible]

Jos. à Nap. Naples, 23 février 1808. (11 heures du soir.)

« Sire, les Anglais [illegible]
Scylla le 17; ils se sont [illegible]
escalier qu'ils avaient pratiqué [illegible]
canonnières et autres [illegible]
de Messine, durant la nuit [illegible]
[illegible]
par le feu de nos batteries [illegible]
place tous leurs effets [illegible]
sidérables en vivres [illegible]
n'ont encloué aucune [illegible]
calibres, 2 mortiers [illegible]
coup de boulets [illegible]

Le château [illegible]
J'ai donné l'ordre [illegible]
[illegible]

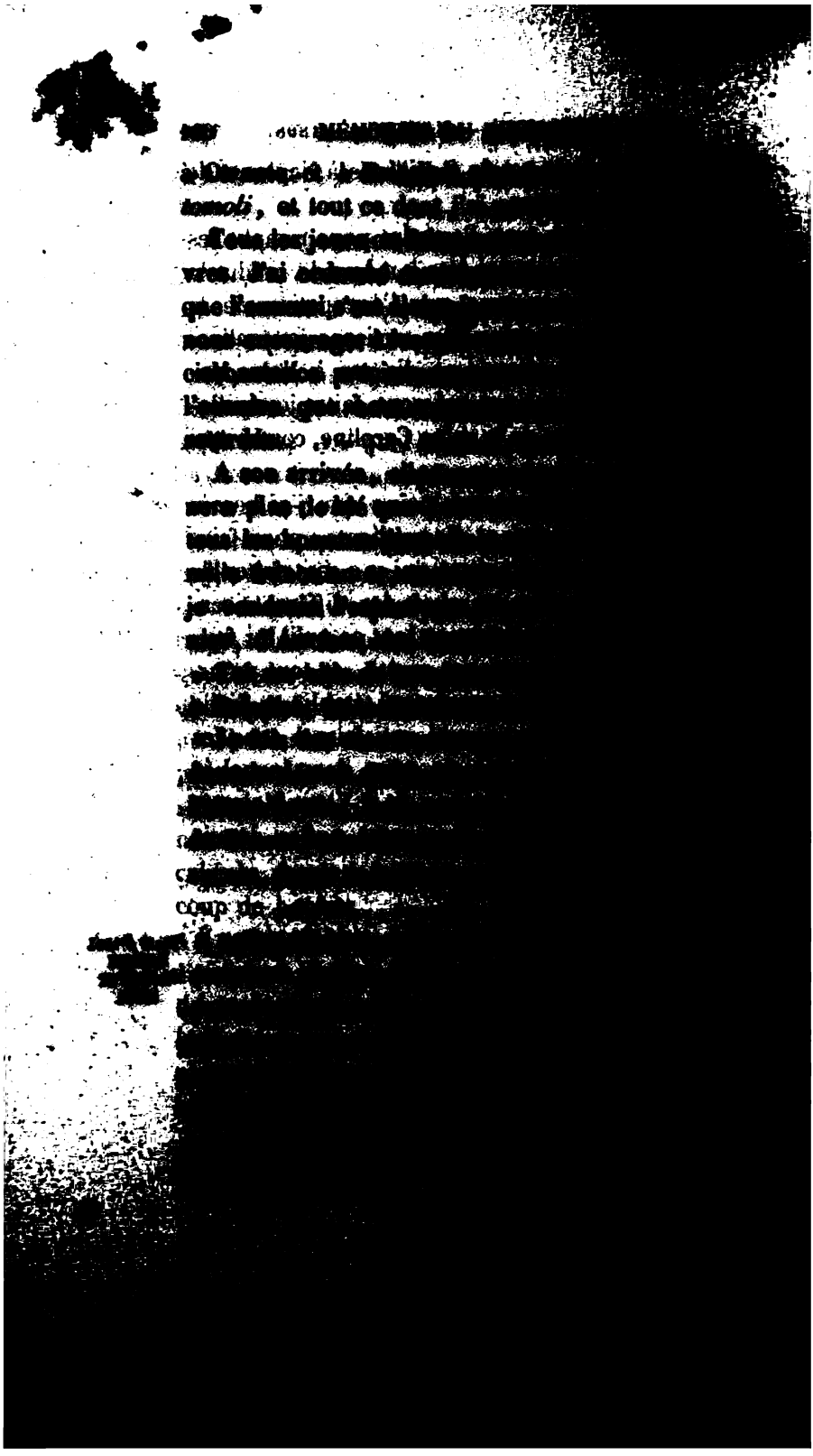

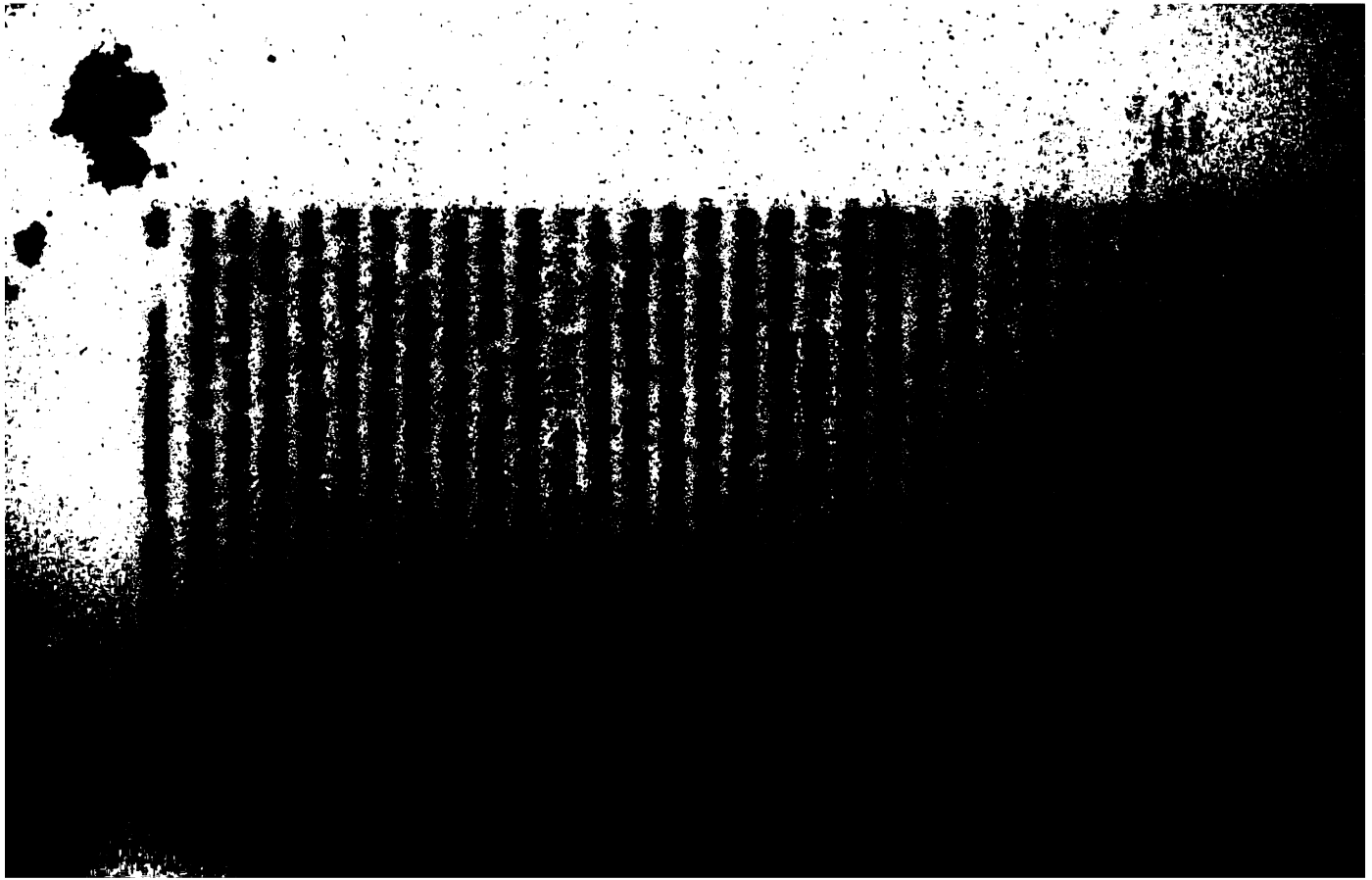

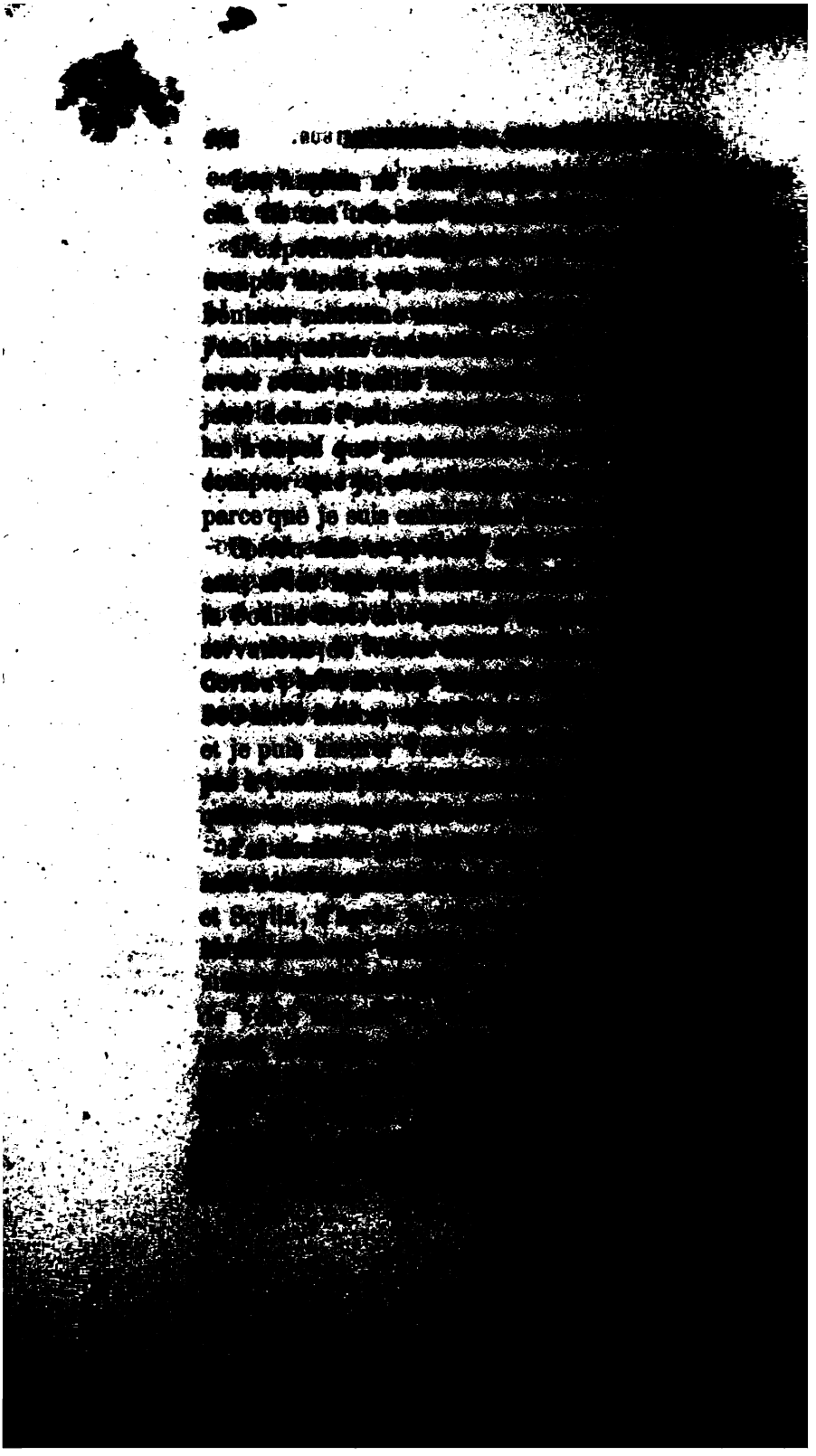

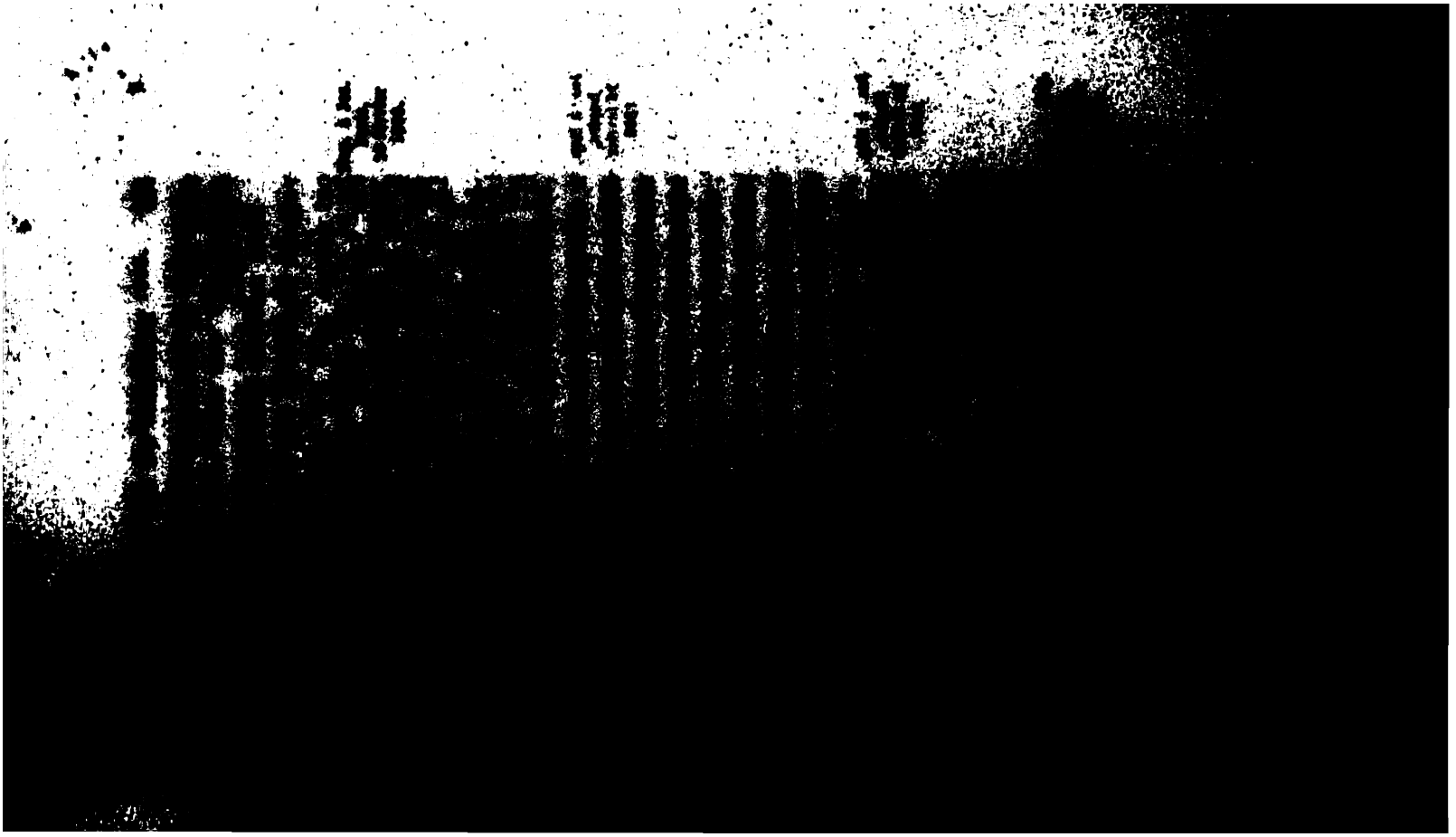

Jug. à Nap. Naples, 26 février 1808.

Jug. à Nap. Naples, 26 février 1808.

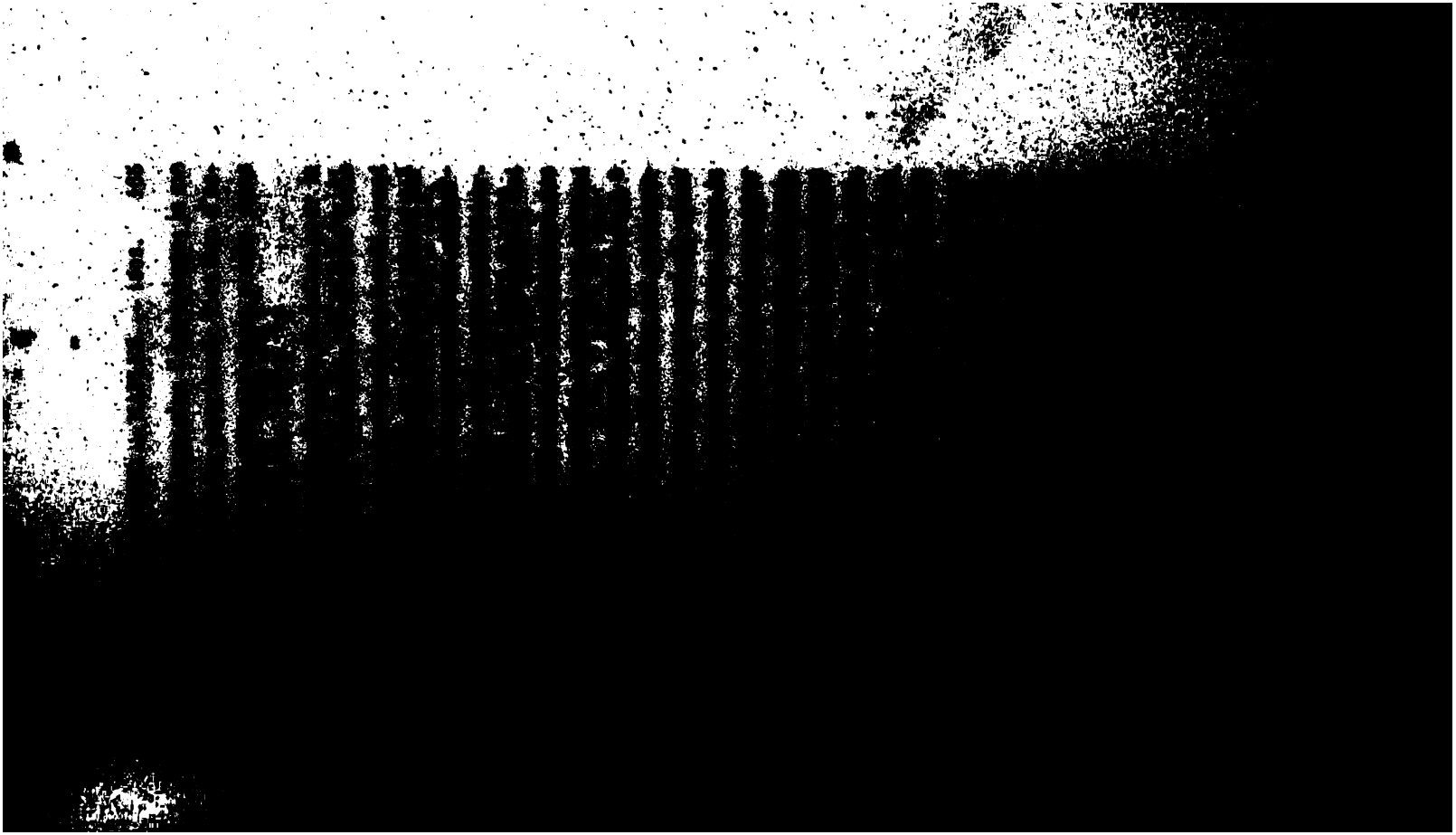

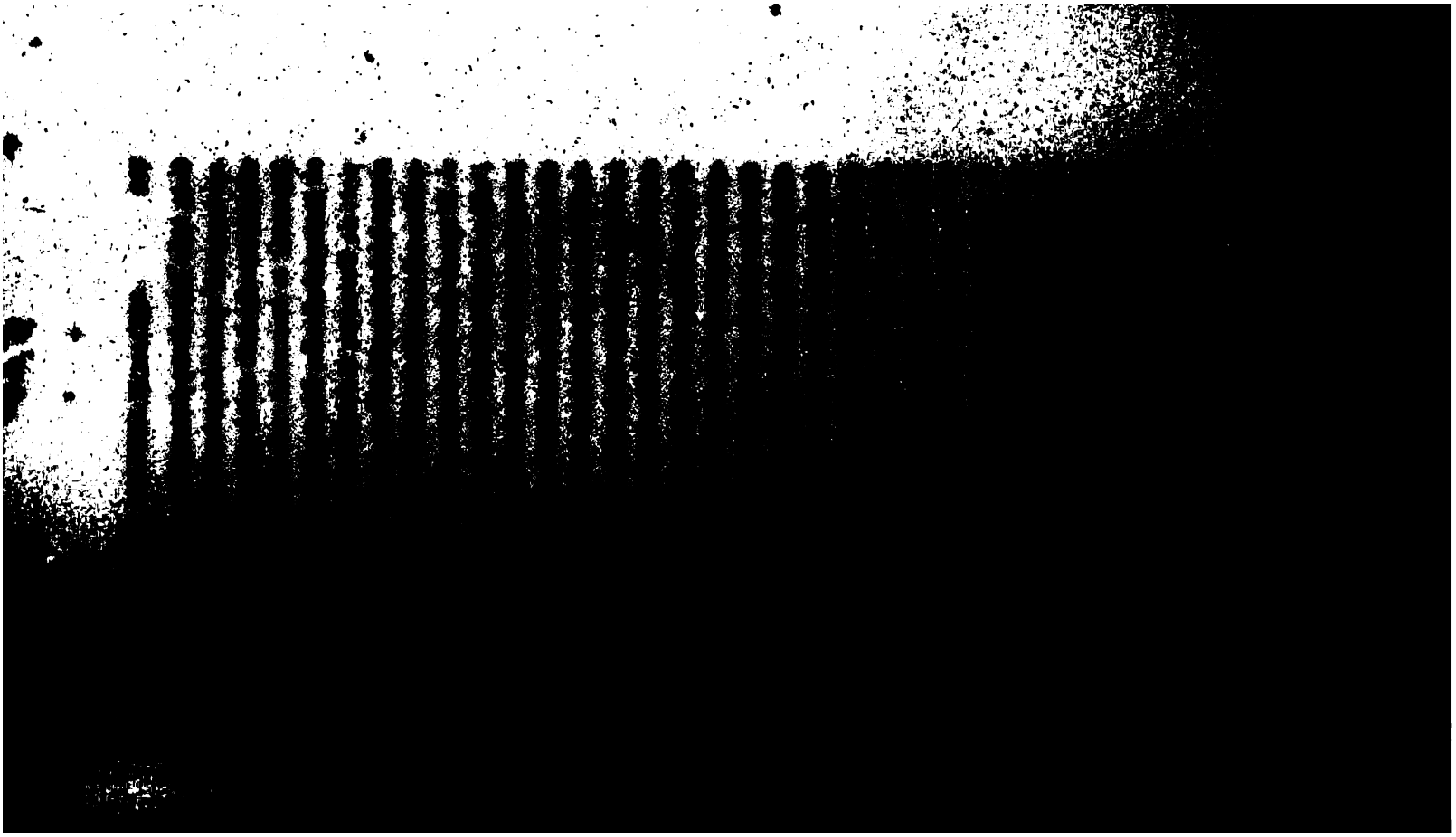

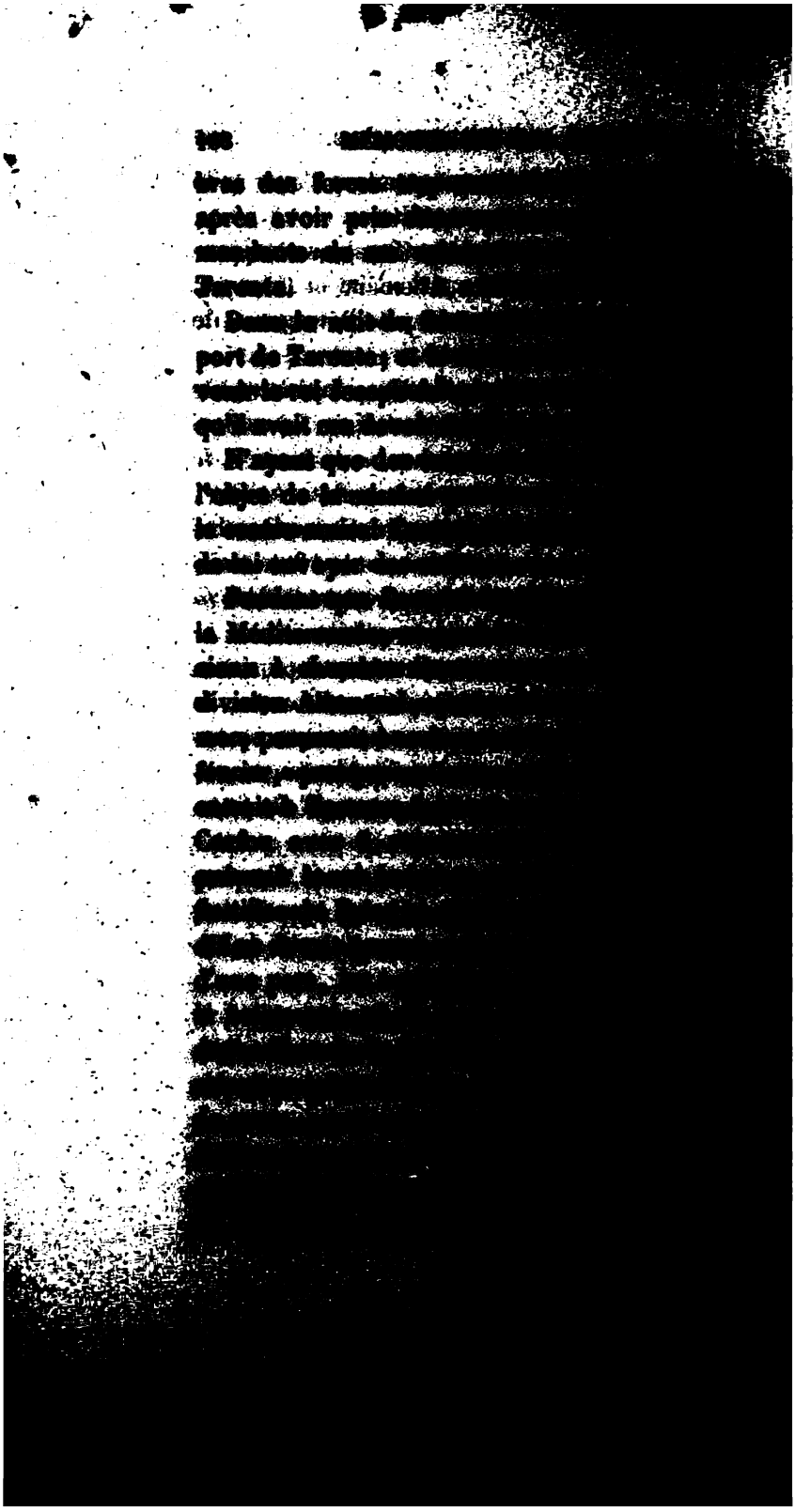

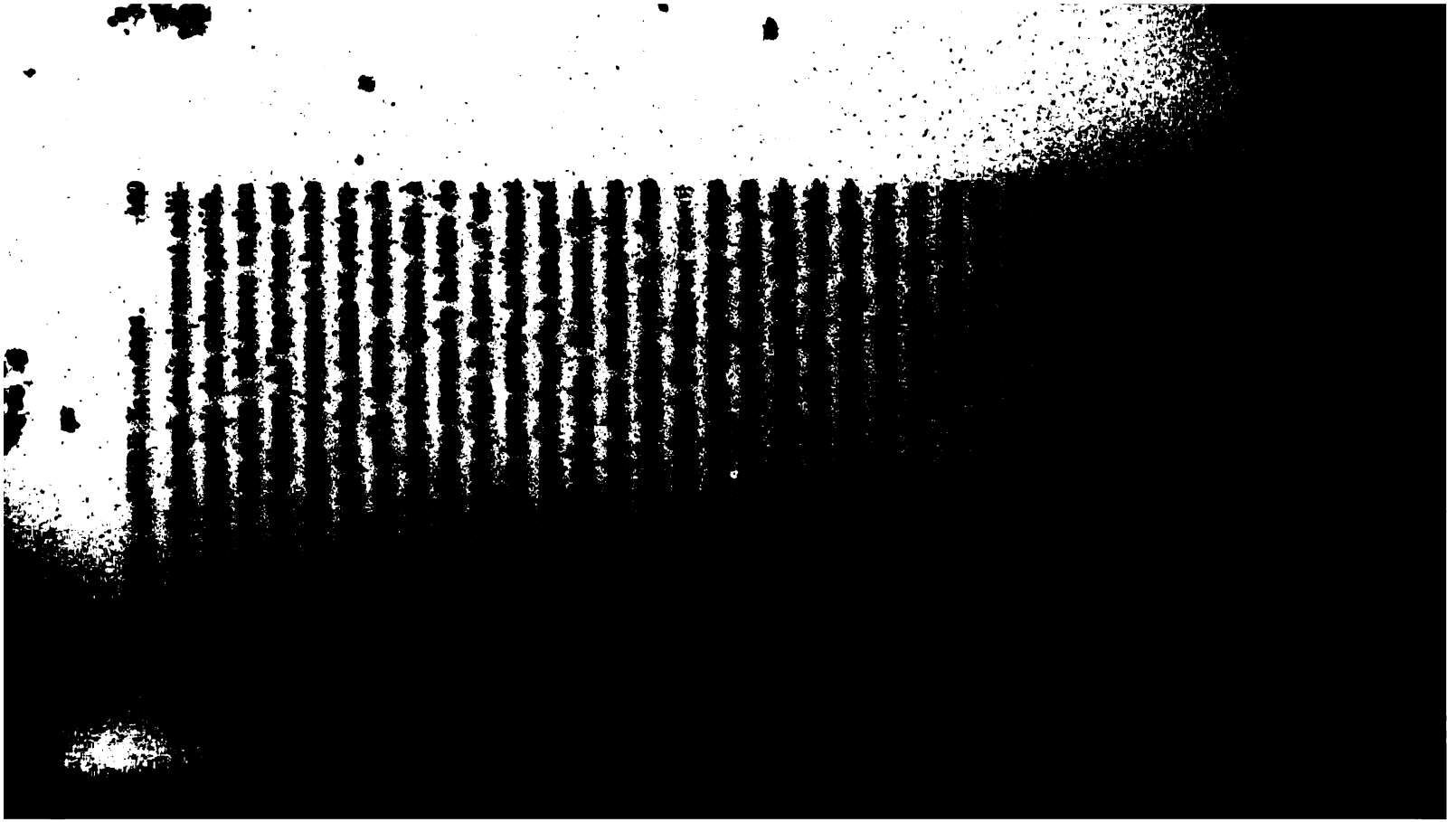

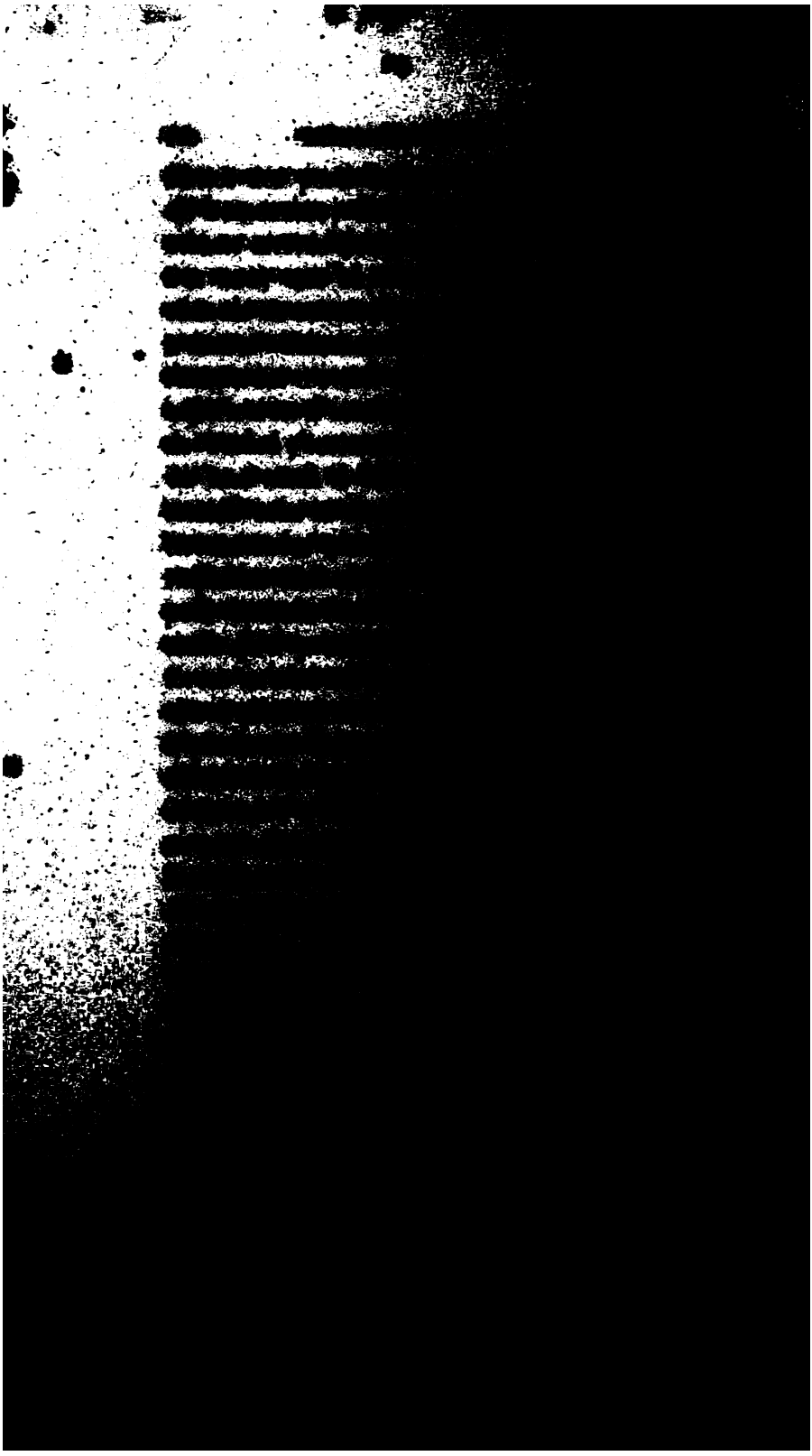

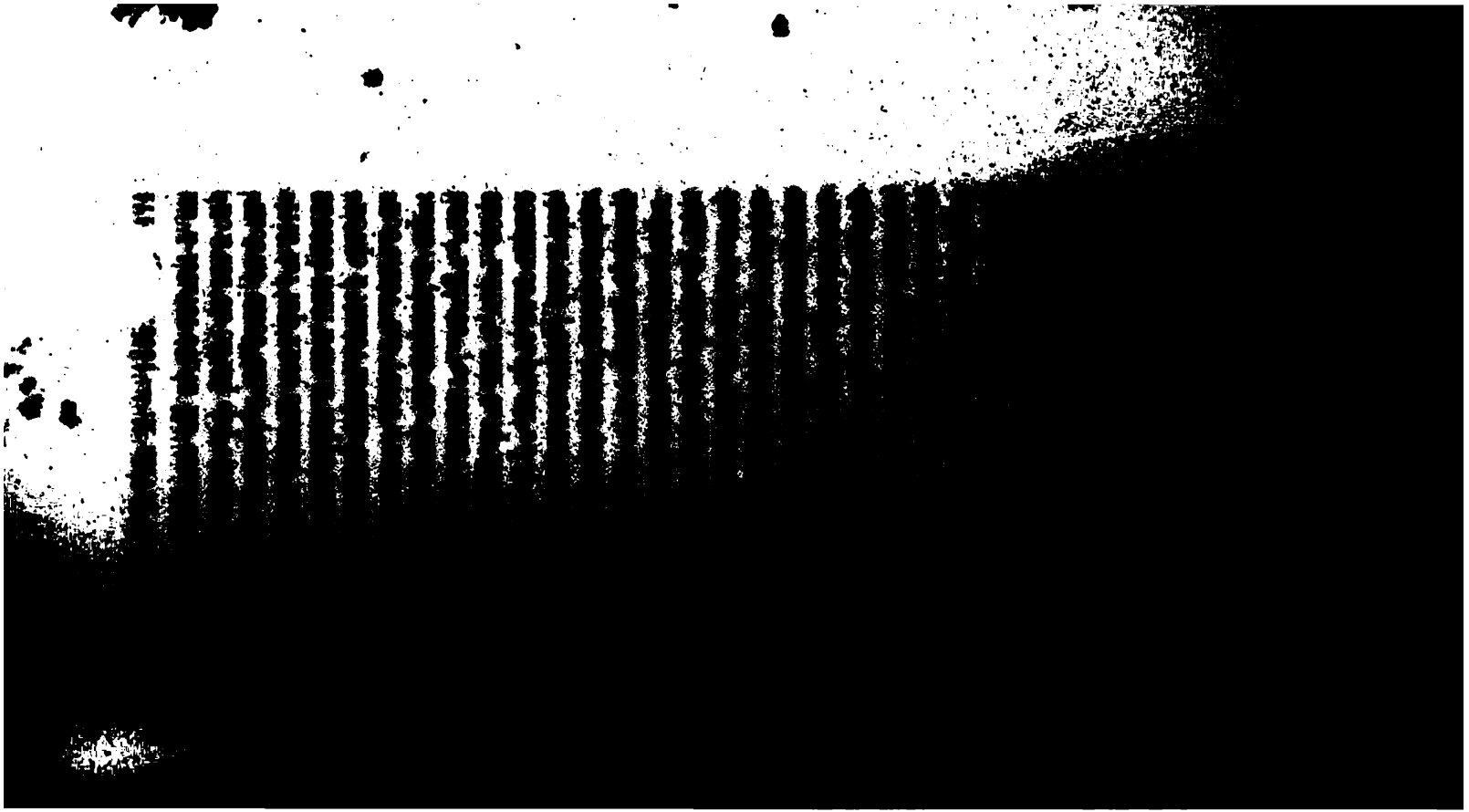

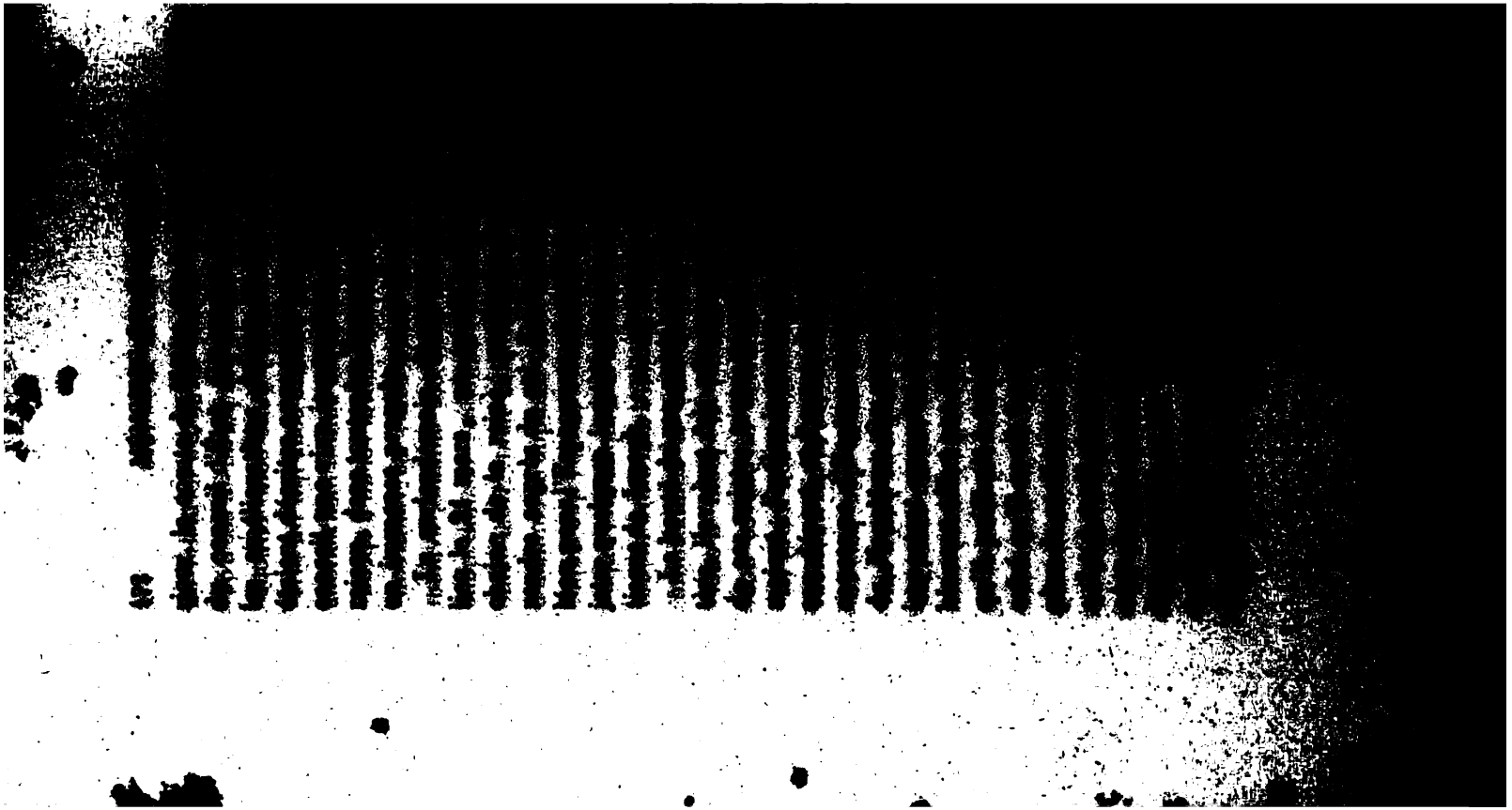

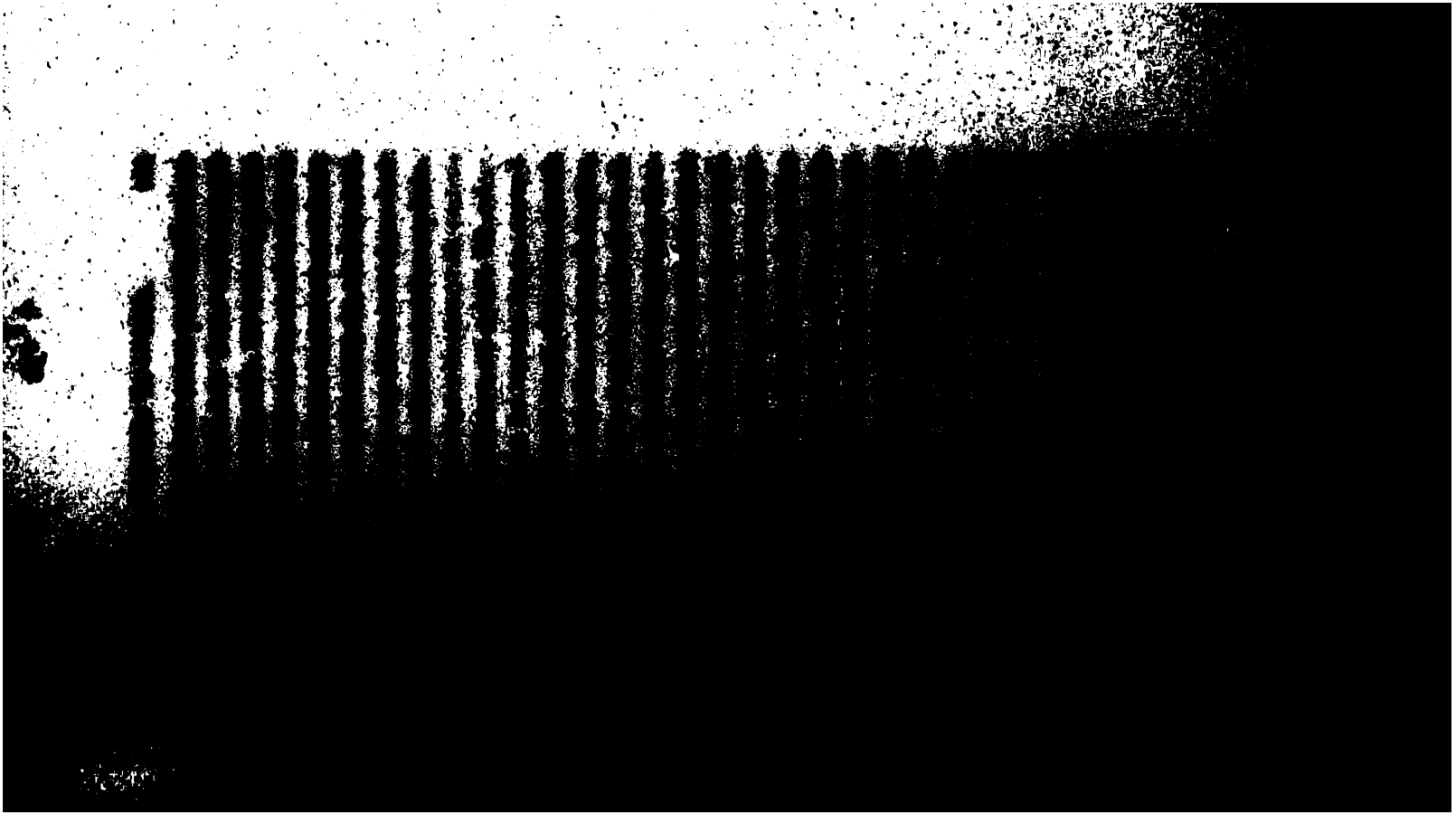

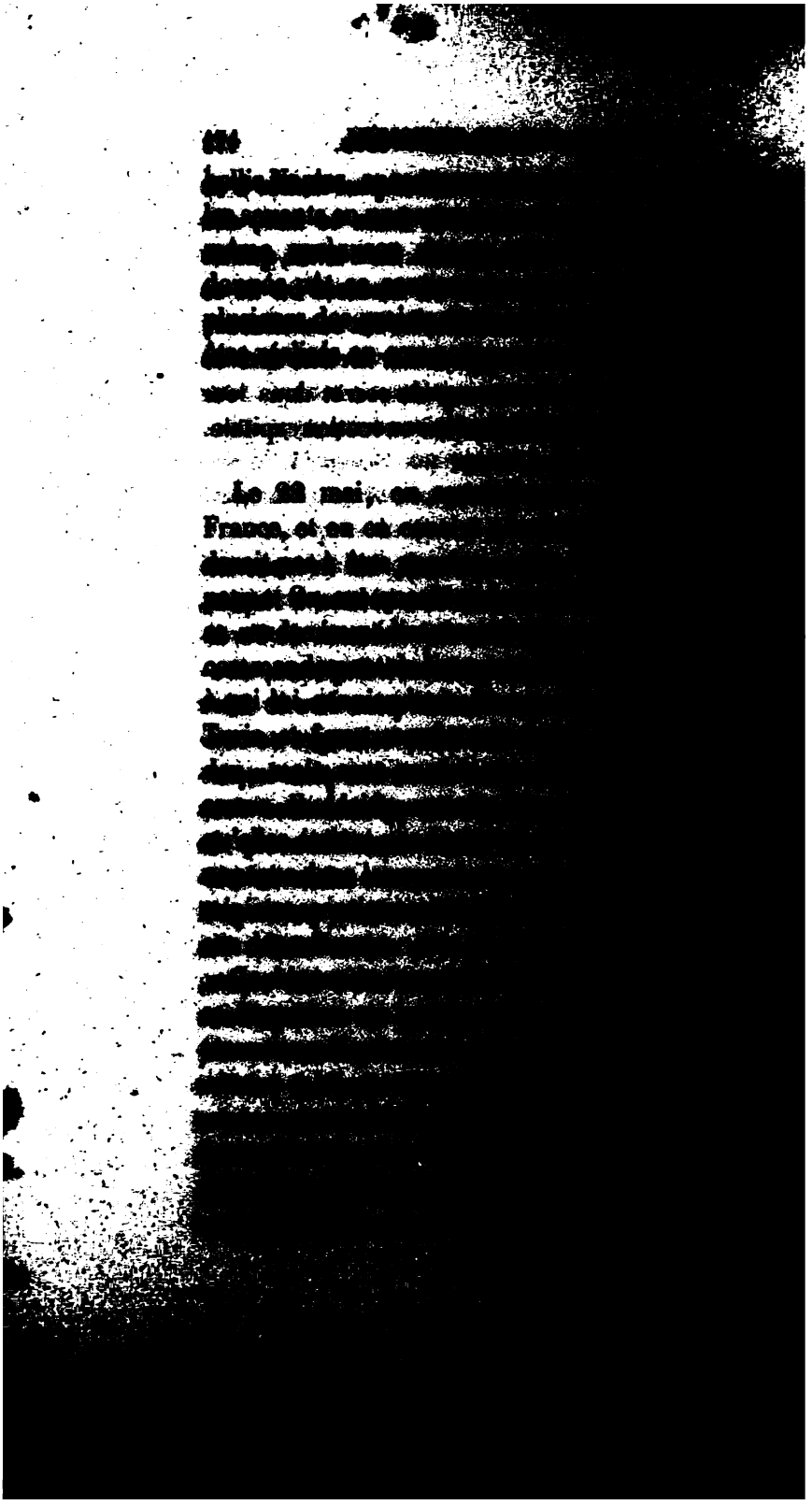

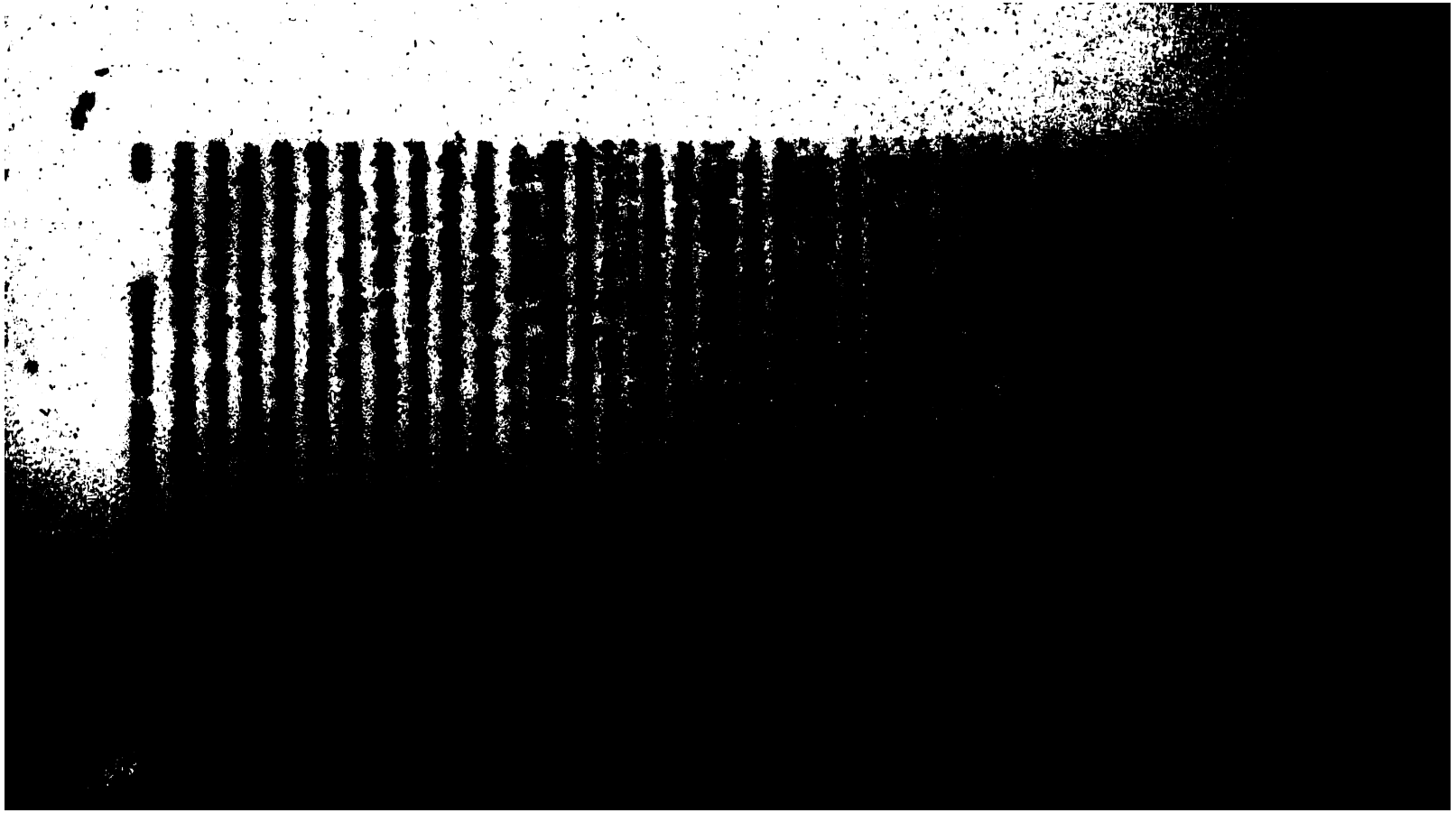

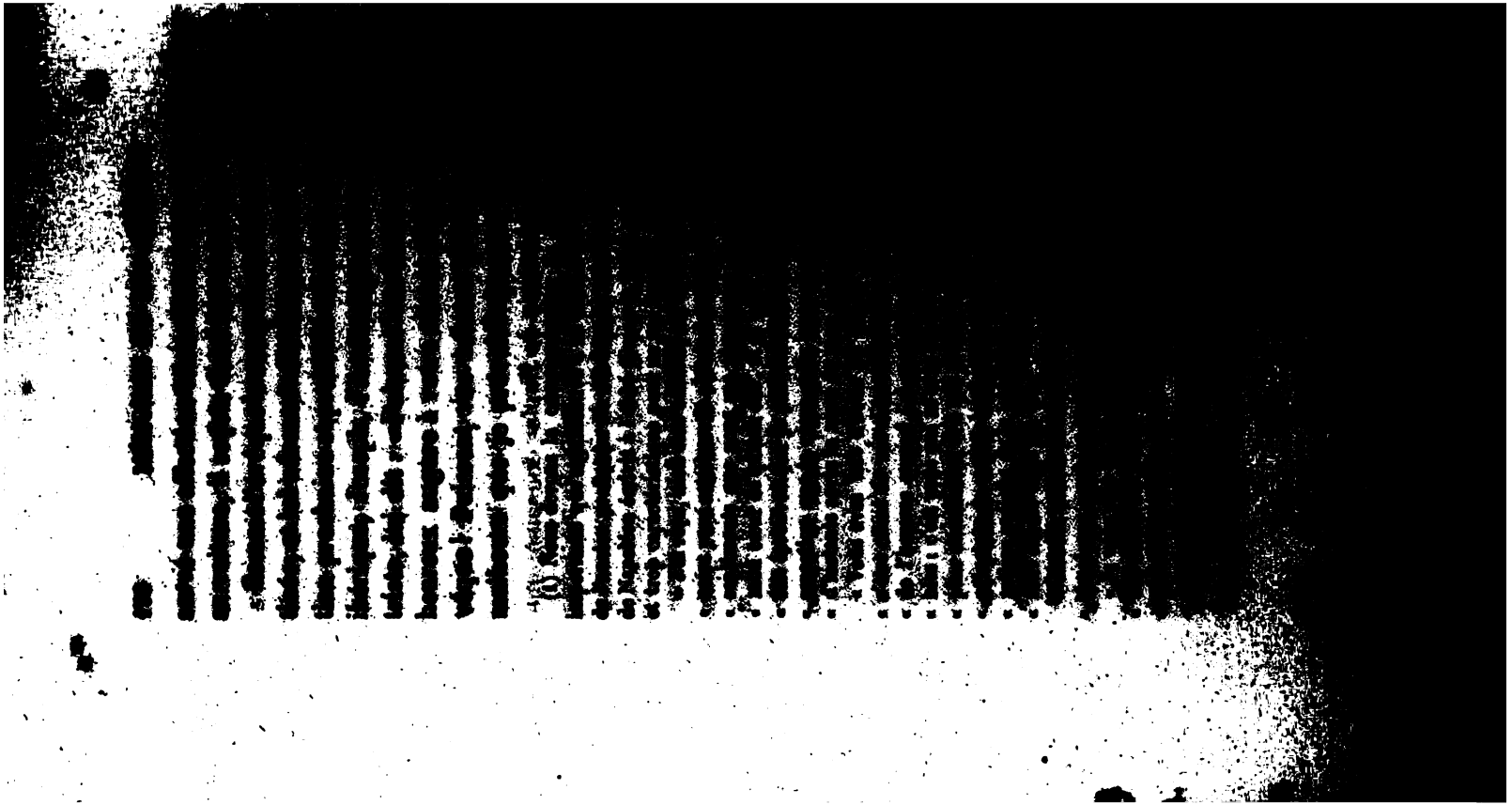

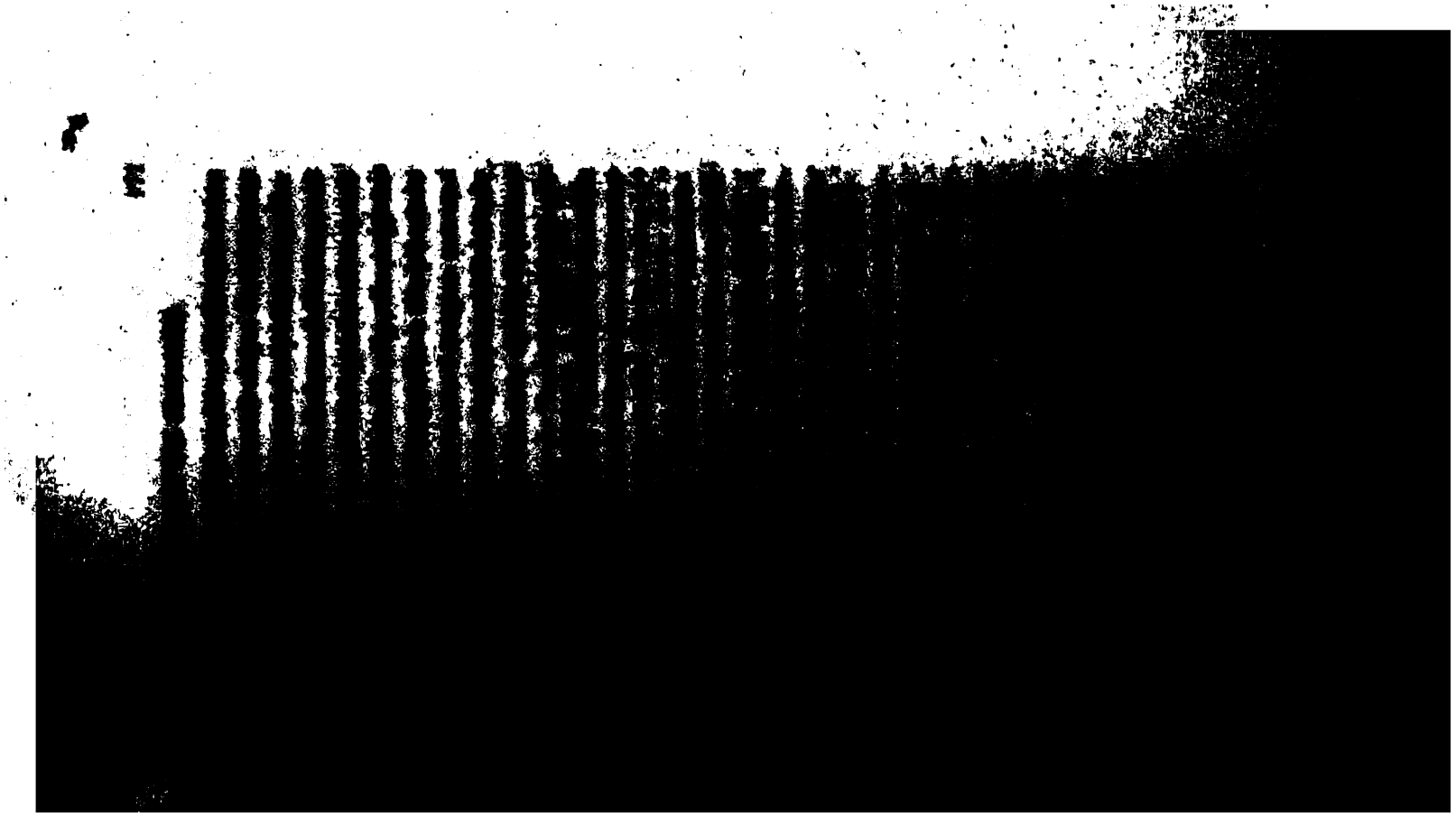

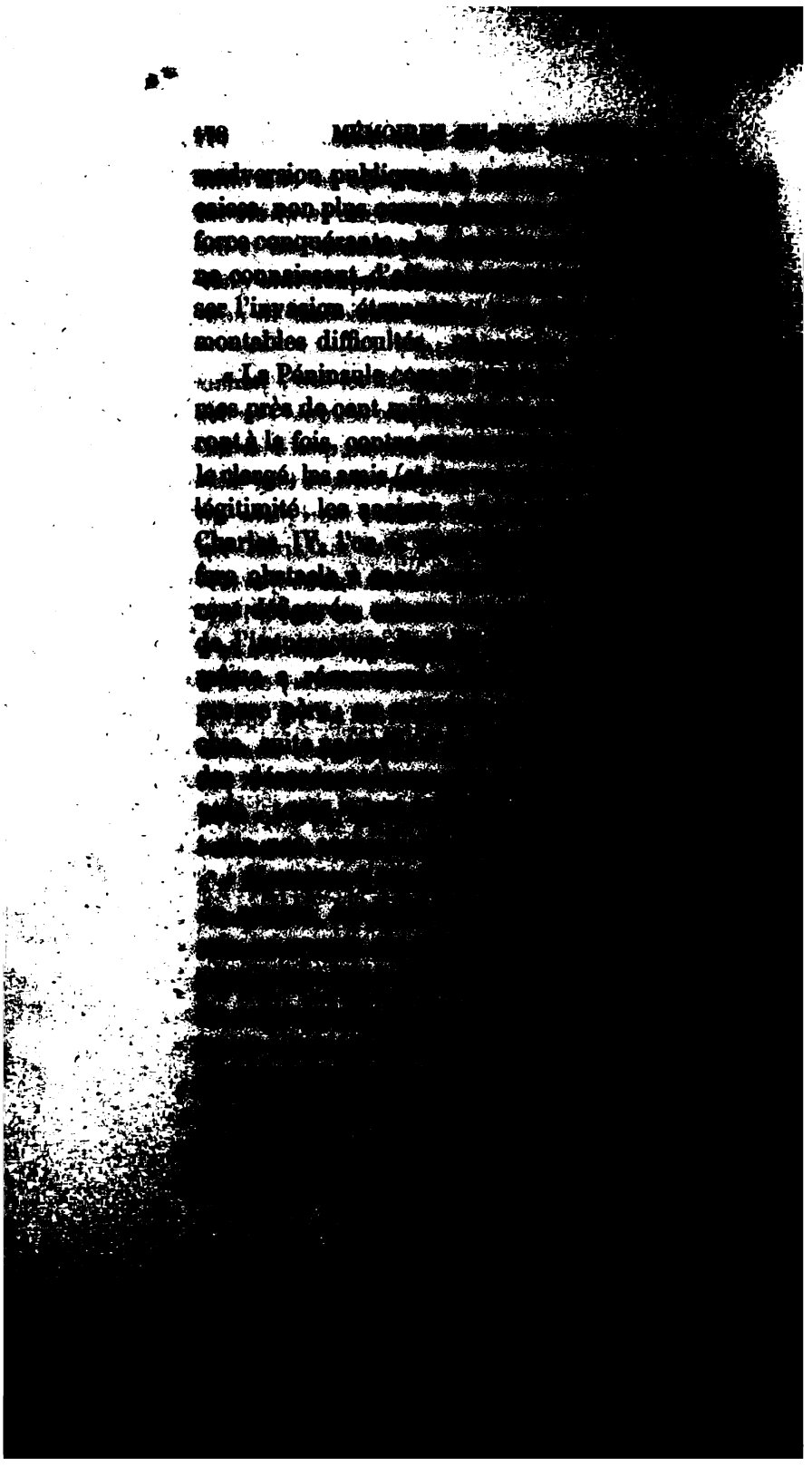

[illegible]

licetti. Les deux apothicaires [illegible]
paux auteurs de l'attentat, [illegible]
Jazelli, et trois autres [illegible]
à mort et exécutés. [illegible]

VIII.

Le 27 juin, les ministres [illegible]
tion des deux nouvelles [illegible]
seph. La nomination des [illegible]
été signée par lui qu'après [illegible]
on avait dû retarder [illegible]

Le 2 juillet, le conseil [illegible]
ministre de la justice, [illegible]
nication de la constitution [illegible]
prince n'avait pas voulu [illegible]
vre de régénération [illegible]
couronne. Avant d'[illegible]
sirait que cet acte [illegible]
tion des principes [illegible]
sur le trône, fût [illegible]

Dans sa lettre, [illegible]
n'avoir pu [illegible]
qui [illegible]

[illegible]
[illegible]
d'Italie, [illegible]
[illegible]
[illegible]
[illegible]
[illegible]

[illegible] formait cette repré-
[illegible] divisée en cinq sec-
[illegible] de la noblesse, que des
[illegible] Chacune d'elles avait
[illegible] mais celles du clergé,
[illegible] étaient inamovibles,
[illegible]

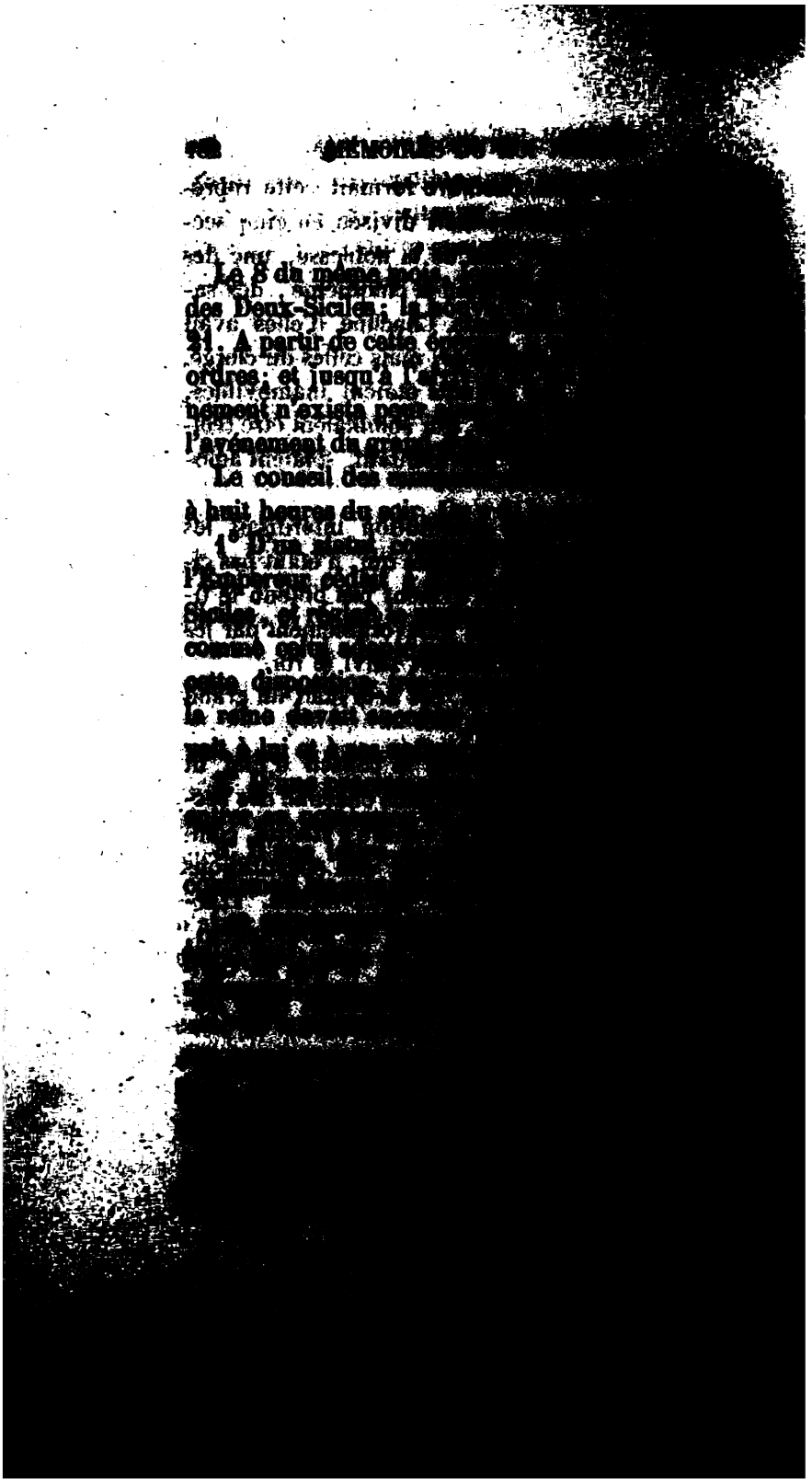

à Naples. Ce prince avait
des services qui, longtemps
fauteur dans ce royaume,
régime d'une féodalité
peuples. Son successeur trouva
guerre éteinte presque par-
, le calme rétabli, les abus
civile organisée, les moi-
, le crédit
publique et la législation
libérales, et sagement appro-
. L'armée se formait
la France ; la marine com-
les sciences et les arts,
à se répandre ; le brigan-
soupir. Il ne restait plus

ration commencée avec [illegible]
lance par Joseph, [illegible]
rant, et continuée avec [illegible]
brillant et malheureux [illegible]

CORRES[illegible]

RÉLATIVE [illegible]

Jos. à Nap. Naples, 1er mars 1808.

« Sire, je n'ai pas [illegible]
depuis trois jours, [illegible]
Toulon, dont [illegible]
cent la destination [illegible]
J'annonce avec [illegible]
derniers convois [illegible]
sont arrivés à Cor[illegible]
hommes, [illegible]
tomoli de [illegible]
barques [illegible]
[illegible]

Paris, 2 mars 1808.

Mon intention n'est pas [illegible] soient disséminés. [illegible] dans le port de Naples [illegible] cours. Je veux avoir [illegible] suppose que vous ne [illegible] nouvelles de l'amiral [illegible]

Jos. à Nap. Naples, 2 mars 1808.

« Sire, les rapports [illegible] portent que le contre-[illegible] port avec quatre vaisseaux, [illegible] bare. J'attends à chaque [illegible] rieurs; je ne puis [illegible] tres que ceux-ci à Votre [illegible] que je reçoive aujourd'hui. »

Jos. à Nap. Naples, 2 mars 1808. (10 heures du soir.)

« Sire, j'adresse à Votre [illegible] je reçois de Tarente [illegible] Tonnerre. La [illegible] la Pouille en a [illegible] Cosmao écrit à [illegible] trefois à Toulon, [illegible] est encore retenu [illegible] un autre aide de [illegible] instructions [illegible] tous les [illegible] besoin. [illegible]

[illegible] à Corfou [illegible]

Rapport du contre-amiral Chenier au ministre. A bord du vaisseau le Robuste, mouillé à Toronto. 25 février 1813.

[illegible] 1808.

[illegible]

[illegible] P. S. du 26.

[illegible]

[illegible] à Nap.
Naples,
3 mars
1808.

[illegible] un bâtiment chargé de pou-
[illegible] de guerre.

[illegible] que Cosmao est maître de la
[illegible] Adriatique et du détroit de
[illegible] ne pouvait l'espérer de
[illegible] a été reconnu par l'ennemi,
[illegible] où il est, à Tarente.

[illegible] mes intentions, et ne me
[illegible] événements que je ne connais
[illegible] présumables, comme serait
[illegible] l'amiral Ganteaume sur
[illegible] le départ de celle de
[illegible] qu'il pourrait faire d'une
[illegible] que sa division,
[illegible] entière, si Cos-
[illegible] à Sainte-Ma-
[illegible] est cependant possible;
[illegible] absolu, chose que je
[illegible] de Votre Majesté,
[illegible] que Ganteaume est
[illegible] au cap Sainte-
[illegible]

Joc. à Nap.
Naples,
4 mars
1808.

[illegible] J'ai éprouvé un grand [illegible] Boyna. J'approuve que vous [illegible] au Pesto; mais la principale [illegible] la hauteur ne fait rien; [illegible] fort au large. Il faut [illegible] L'amiral Gantéaume doit; [illegible] arrivé à Corfou. Il a à bord [illegible] 60 [illegible], 10 milliers de [illegible] de farine, chargés sur [illegible] dans Corfou. J'augure [illegible] et si, comme on dit, il [illegible] il n'y en aura [illegible] enfermeront proba- [illegible] espagnole de six [illegible] le 12 février [illegible] L'escadre de Lorient [illegible] devient si belle que [illegible] pas besoin de [illegible] de la batterie [illegible] N'écoutez aucune obser- [illegible] à [illegible]

de grenadiers et de [illegible]
troupe du monde. *Il est* [illegible]
je parte pour l'Espagne. [illegible]
parti depuis quinze jours [illegible]
mille hommes à trente [illegible]
30 mille hommes, [illegible]
tugal : et cependant je [illegible]
homme de la grande-[illegible]
l'Oder près de 300 mille [illegible]
de cette année se lève [illegible]
90 mille hommes pour [illegible]
de l'argent que cela [illegible]
litain fait partie d'une [illegible]
que commande le général [illegible]
quinze jours à Barcelone [illegible]
sentez qu'il aura besoin [illegible]
un bataillon provisoire [illegible]
mettez-le en marche [illegible]
tenir votre régiment [illegible]

Jos. à Nap. Naples, 6 mars 1806.

« Sire, je n'ai [illegible]
[illegible] Je reçois [illegible]
que je viens d'[illegible]
[illegible]

Le chef de [illegible]
[illegible]
[illegible]
[illegible]
[illegible]
[illegible]
[illegible]

l'exige pas comme chose [illegible]
ment, il vaudrait mieux que ce [illegible]
sur le pied actuel ; il ne me rend[illegible]
vices quand il ne [illegible]
Majesté, et il coûtera [illegible]
serait jamais complet. [illegible]

Le contre-amiral Cosmao à Joseph. Tarente, à bord du vaisseau *le Robuste*, 2 mars 1808.

« Sire, j'ai eu l'honneur [illegible]
ministre de la guerre [illegible]
les vaisseaux de Sa Majesté [illegible]
le Génois, *l'Annibal*, [illegible]
hank et la gabare [illegible]
Ma votre aide de camp [illegible]
la liberté de vous [illegible]
taillé, en suppliant [illegible]
me donner des ordres [illegible]
je dois [illegible]
Ces bâtiments [illegible]
de l'amiral [illegible]
coup de vent, la [illegible]
Toulon, qui [illegible]
[illegible]
but de notre expédition [illegible]
vitailler [illegible]
[illegible]
[illegible]
[illegible]
[illegible]
[illegible]
[illegible]
[illegible]

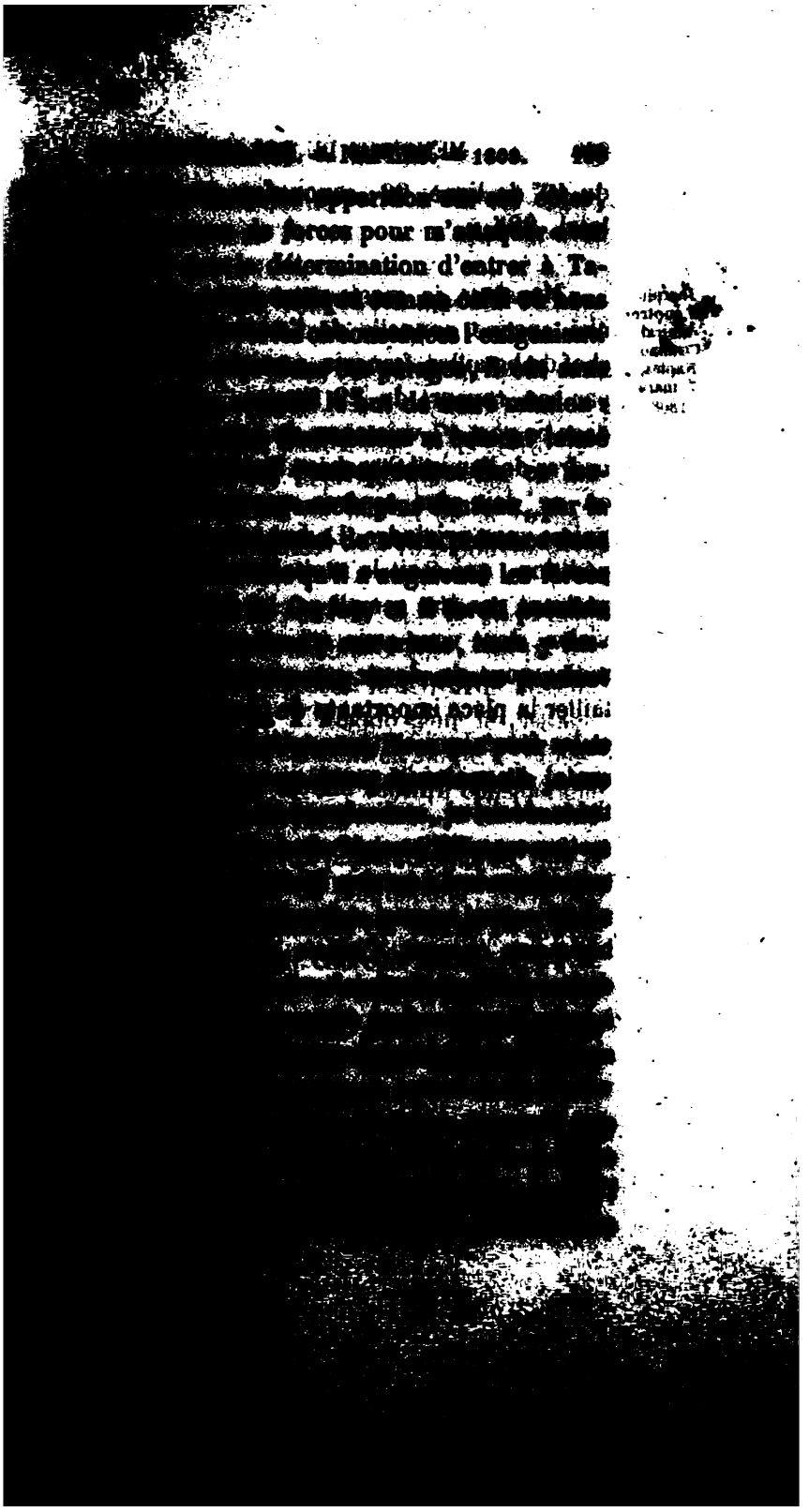

du 16e de ligne, 99 ; [illegible]
total, 285. [illegible]

Joseph au contre-amiral Cosmao. Naples, 7 mars 1808.

« Monsieur, je reçois votre [illegible]
n'ai aucune nouvelle de [illegible]
chef de bataillon [illegible]
par son rapport du 20 [illegible]
dans ce port 17 vaisseaux [illegible]
ordres de l'amiral Stephens [illegible]
on ne doit plus espérer [illegible]
puisse vous rejoindre. [illegible]
pédition, qui était le [illegible]
pouvait pas être remplie par [illegible]
vision, dont vous avez [illegible]
mois, vous ne devez [illegible]
tailler la place importante [illegible]
et les forces qui [illegible]
ronte. Au moindre [illegible]
tance décisive, vous [illegible]
mettre sagement [illegible]
trop imprudemment [illegible]
n'hésite pas à [illegible]
bâtiments chargés [illegible]
dont l'arrivée [illegible]
à toute place [illegible]
si [illegible]
[illegible]
que l'ennemi [illegible]
[illegible]
l'[illegible]
[illegible]

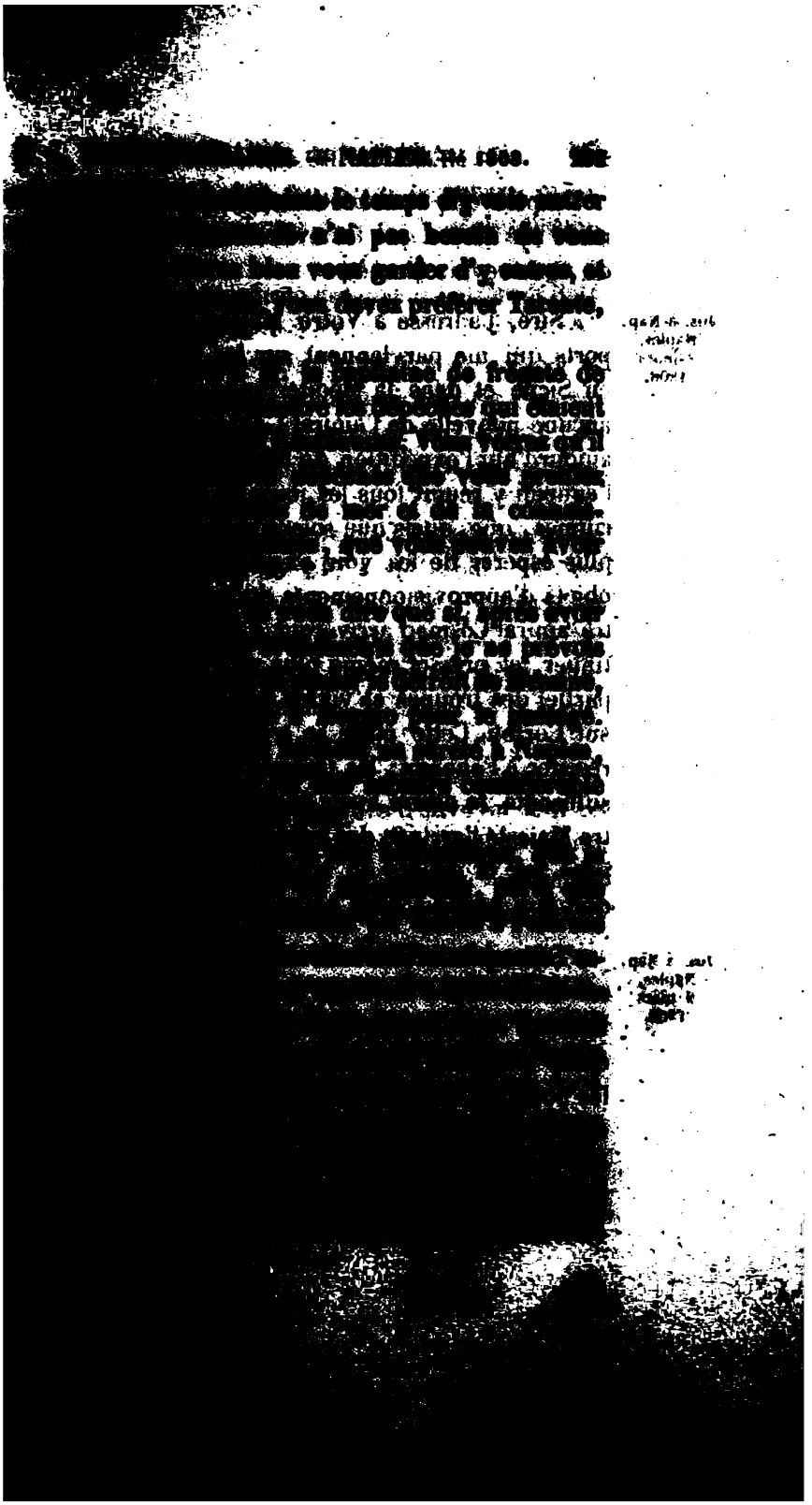

J'espère que votre
route : je désire que les
de vous revoir bientôt sur

Jos. à Nap. Naples, 8 mars 1808.

« Sire, j'adresse à
ports qui me parviennent
en Sicile et dans la
aucune nouvelle de l'
aujourd'hui l'expédi
l'ennemi y réunit tou
ritimes, que, quels que
plus espérer de les v
objets d'approvisionnement
tre-amiral Cosmao en
tinuer, et presser
partiel des troupes
sur Corfou. Cette
résister à l'ennemi
suffisants. Je désire
tre Majesté l'arrivée
gères sur la
doit être partie

Jos. à Nap. Naples, 9 mars 1808.

« Sire, j'ai
rait
les positives qu'

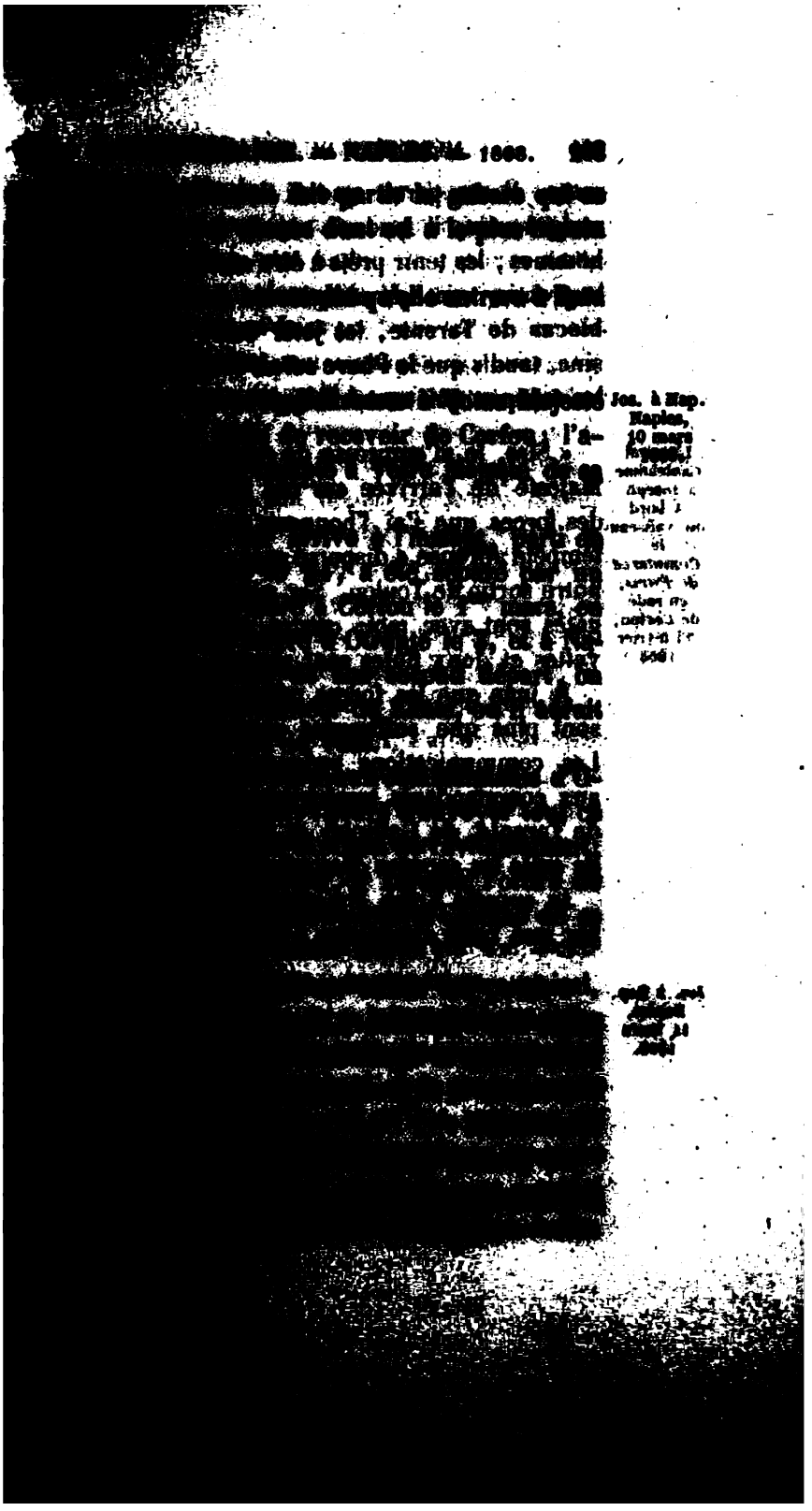

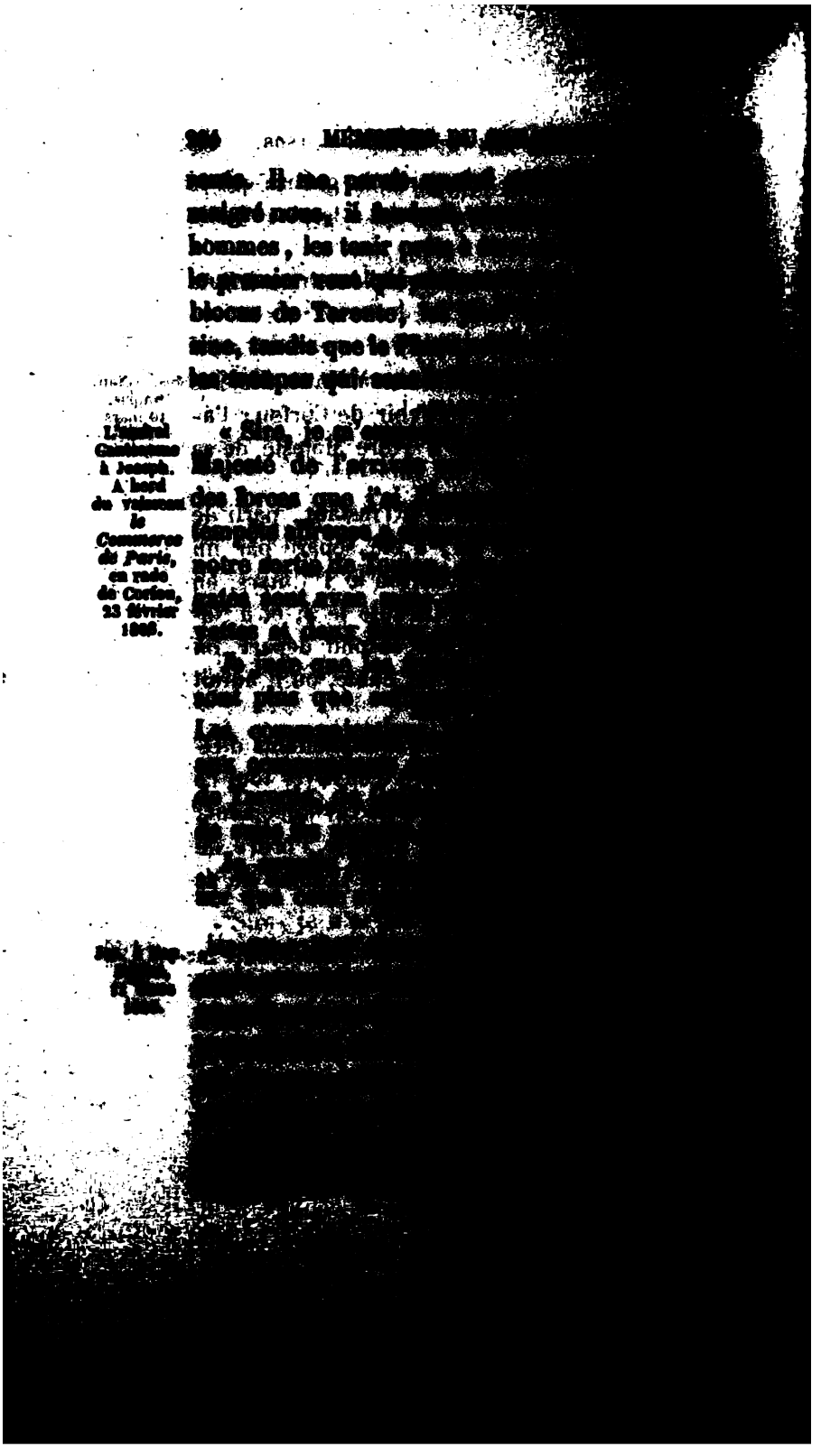

à Gênes ou en Espagne, [illegible]
il veut prêter son [illegible]
la cour de Rome, [illegible]
vivrait à Naples, si [illegible]
pour lui, puisqu'il a [illegible]
qui l'ont pillée ; il [illegible]
utile à son ancien parti [illegible]
ce qui m'entoure ; qu'il [illegible]
C'est lui qui m'a fait [illegible]
aux cardinaux de [illegible]
mis au cardinal-[illegible]
serment pour [illegible]
néfice, et prendre la [illegible]
plus grande ville [illegible]
l'irréligion et la [illegible]
Je fais donner un [illegible]
guera, l'ancien [illegible]

Des trois autres, [illegible]
c'est le cardinal [illegible]

Les deux autres [illegible]
natiques [illegible]
reconnaîtront [illegible]
saint-siège [illegible]

Je ne puis [illegible]
[illegible]
[illegible]
Votre Majesté [illegible]
[illegible]
[illegible]
Gênes [illegible]
[illegible]

Nap. à Jos. Paris, 12 mars 1808.

inférieur à l'ennemi ; mais

Jos. à Esp. Naples, 12 mars 1808.

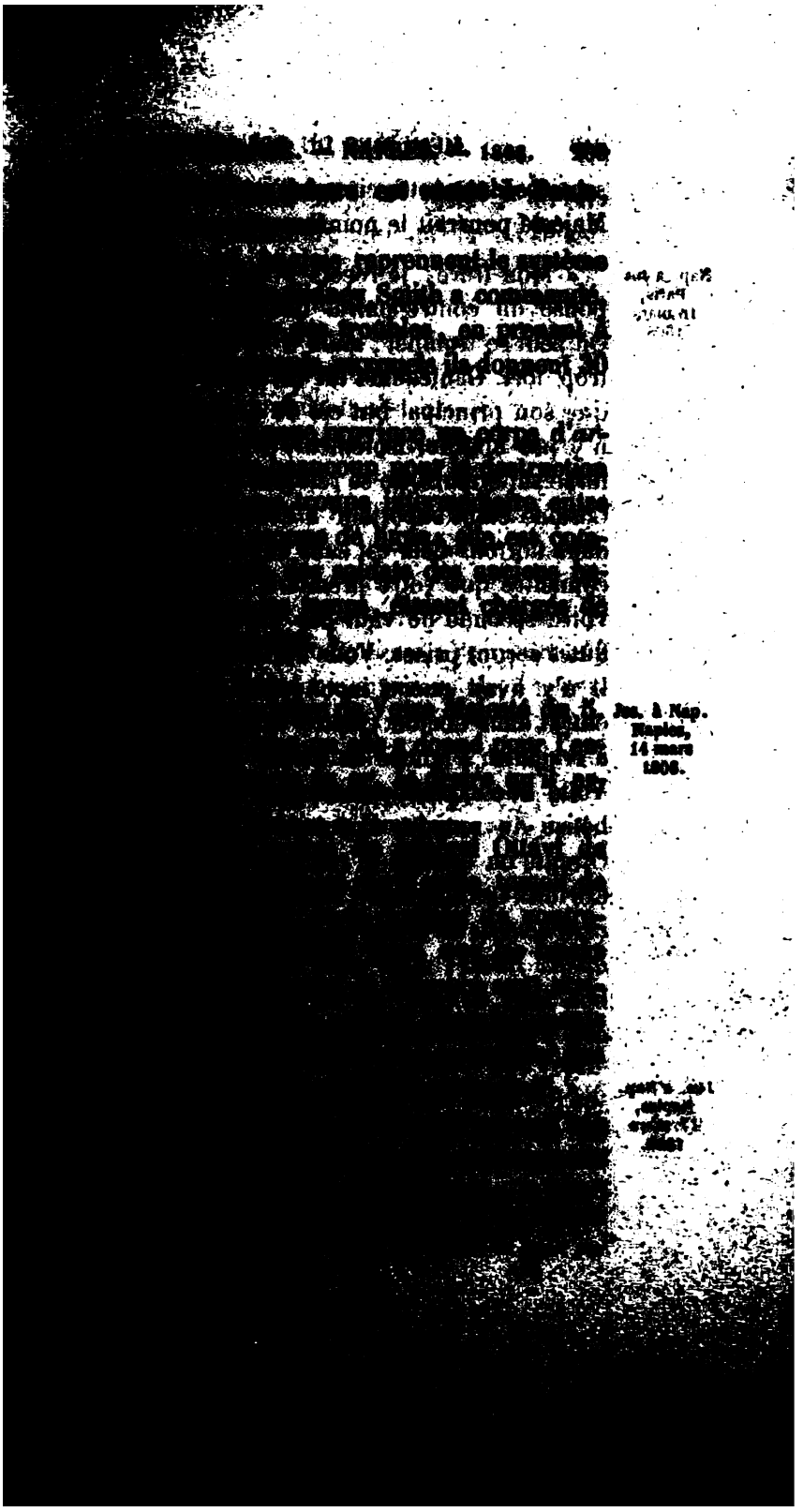

services dans cette [illegible]
Majesté pourrait le nom[illegible]

Nap. à Jos. Paris, 16 mars 1808.

« Mon frère, je [illegible]
ponse du contre-[illegible]
On peut se tromper, [illegible]
trop fort. Ganteaume [illegible]
que son principal but est de [illegible]
n'y pas aborder isolément [illegible]
force supérieure, de se [illegible]
Cosmao étant supérieur [illegible]
dans Corfou? Cela est [illegible]
connaître que votre [illegible]
votre seconde ne vaut [illegible]
flûtes seront prises. Vous [illegible]
Il n'y avait aucun inconvénient [illegible]
entrât dans Corfou. Quant [illegible]
à craindre. J'ignore ce [illegible]
Voilà une expédition [illegible]
bêtise du monde. Cosmao [illegible]
Otrante on connaît [illegible]
Corfou? Ces hommes [illegible]
instructions de [illegible]
mieux flûtes, [illegible]
bon sens, et enfin [illegible]
cas. J'espère que [illegible]

Jos. à Nap. Naples, 17 mars 1808.

« Sire, [illegible]
[illegible]
[illegible]
[illegible]

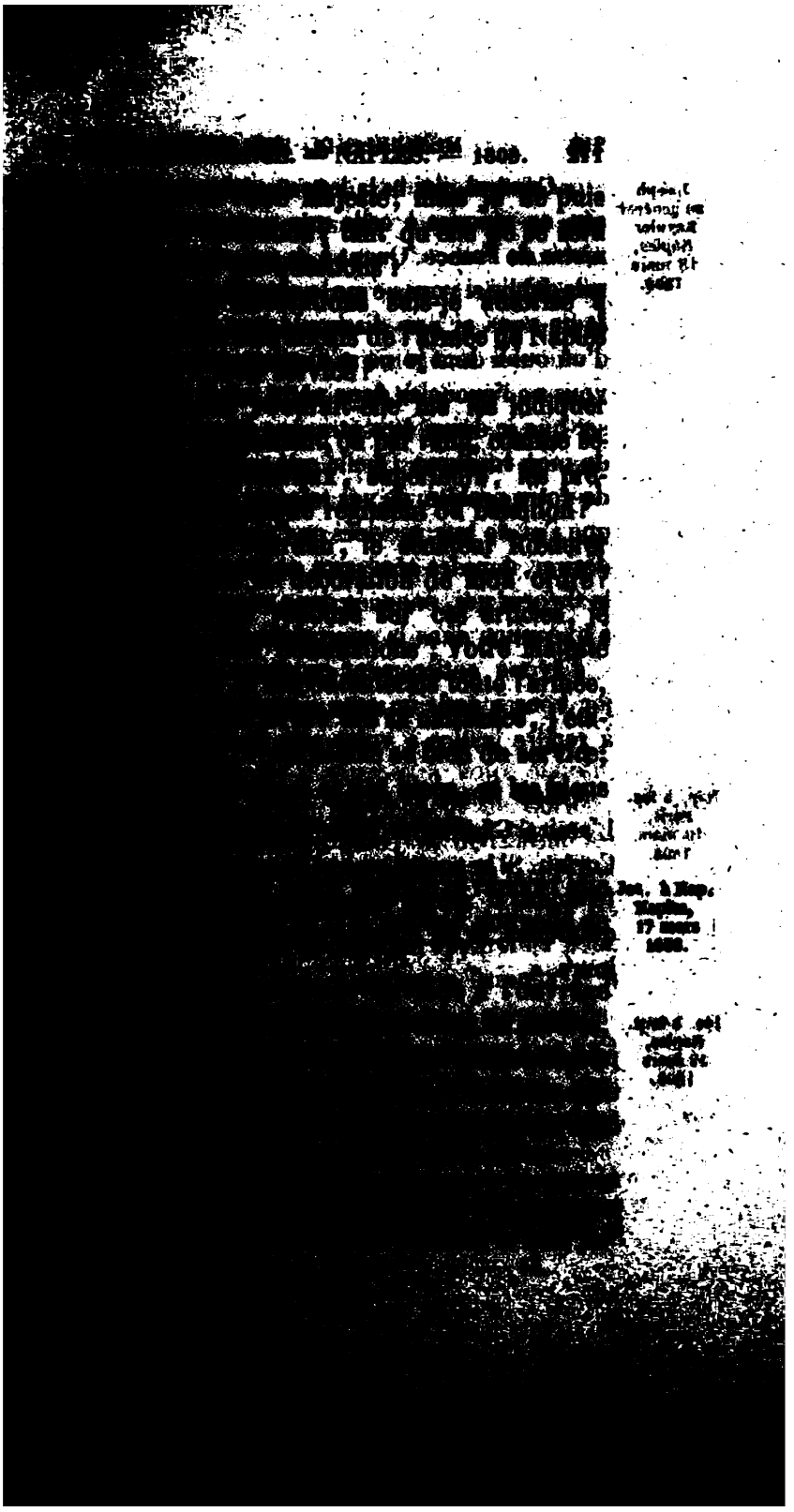

Joseph au général Reynier. Naples, 13 mars 1806.

[illegible]

Nap. à Jos. Paris, 19 mars 1806.

[illegible]

Jos. à Nap.
Naples,
25 mars
1808.

J'ai envoyé un [illegible]
fou, pour qu'il me [illegible]
qui est arrivé de la [illegible]
Majesté ; mais, à l'[illegible]
peut être tranquille [illegible]
Corfou doit avoir reçu [illegible]
troupes et les 800 mille [illegible]
rivées, puisque je sais [illegible]
argent était lui-même [illegible]

J'ai exécuté les ordres [illegible]
nant le commandement [illegible]
néral Berthier le [illegible]
de Votre Majesté, [illegible]
je lui citais en lui [illegible]
jesté. Il écrit que c'est [illegible]
a remis cette lettre [illegible]
tant que Votre Majesté [illegible]
veaux ordres à lui [illegible]
vernement [illegible]
trouver bon qu'il [illegible]
[illegible]
[illegible]

L'amiral Ganteaume au gouverneur général des Sept-îles. A bord du vaisseau amiral, 13 mars 1808.

[illegible]

14 mars, 6 heures du soir.

J'avais ordonné [illegible] vaisseau *le Commerce* [illegible] dix milliers de poudre [illegible] exécuté. Si les vents [illegible] soit possible de vous [illegible] ques milliers, je le [illegible] constances sont telles [illegible] différer mon réappar[illegible]

César Berthier, gouverneur général des Sept-Iles, au ministre. Corfou, 15 mars 1808.

« Monseigneur, j'ai [illegible] Excellence une copie [illegible] à l'instant de M. [illegible] en ce moment avec [illegible] Corfou, qu'il ne fait [illegible] afin de ne pas perdre [illegible] lon le plus prom[illegible]

Votre Excellence [illegible] trois flûtes exp[illegible] ment de cette place [illegible] la première [illegible] moment du départ [illegible] été forcée par des [illegible] à Tunis, où elle [illegible]

Nous n'aurons [illegible] destinés à Corfou [illegible]

J'en [illegible] troupes [illegible]

Jos. à Nap.
Naples,
21 mars
1808.

Sire, je
Les lettres que

[illegible] a été oubliée par moi [illegible] décorations. Je ne puis [illegible] quelles sont les inten- [illegible] et [illegible] voulu que je prisse le ti- [illegible] M. de Champagny [illegible] il lui envoie un modèle [illegible] devais retrancher le mot [illegible] de roi de Naples seule- [illegible] Majesté me dise ce qu'elle [illegible] serait bien [illegible] ne croit pas pouvoir [illegible] ces ports et le complé- [illegible] et militaire. Je crois [illegible] que M. de Gallo a [illegible] je dois le penser [illegible]

Jos. à Nap. Naples, 24 mars 1808.

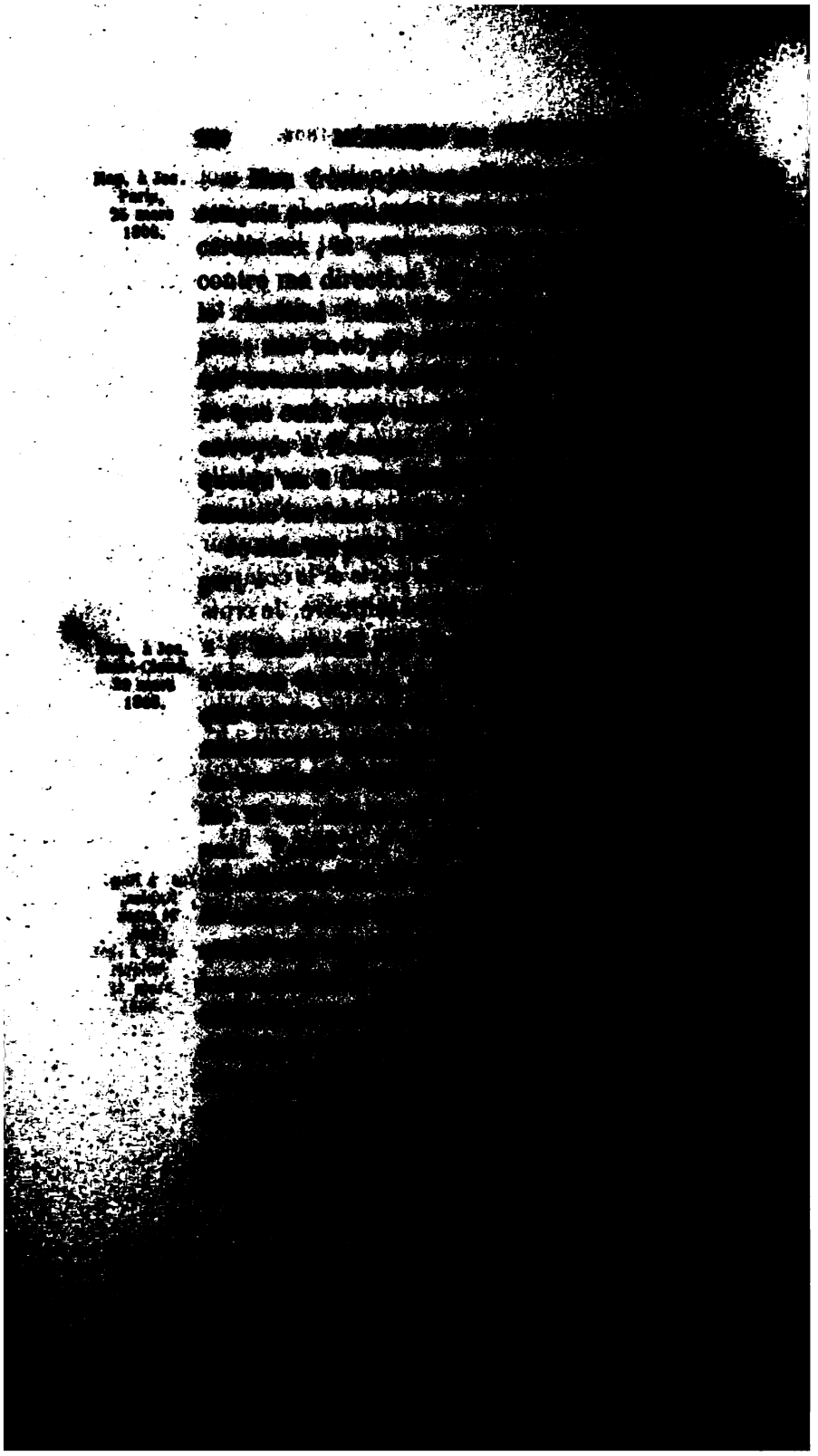

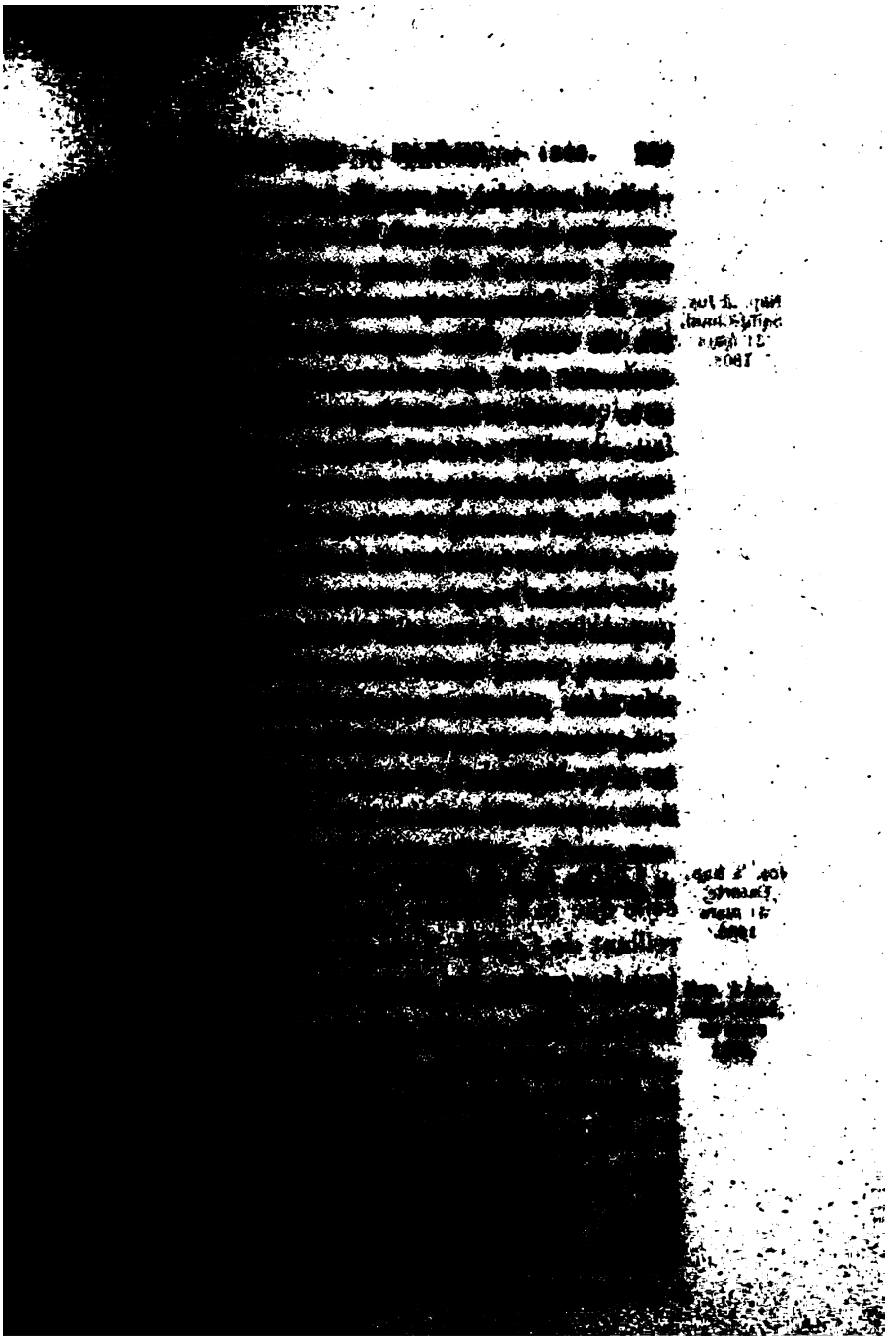

Nap. à Jos. Saint-Cloud, 31 mars 1808.

Jos. à Nap. Caserte, 31 mars 1808.

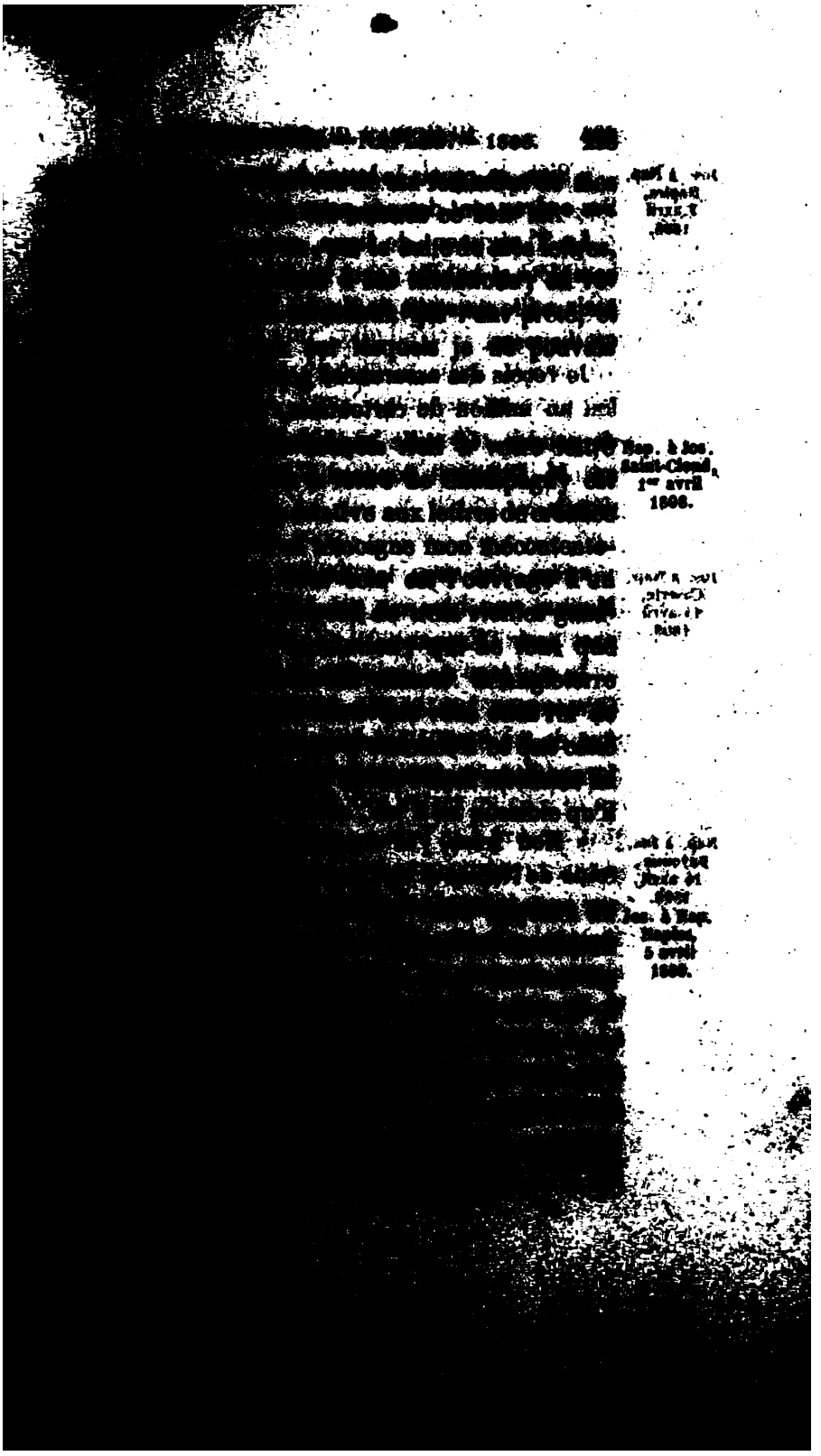

Jos. à Nap. Naples, 7 avril 1808.

« Sire, je reçois la lettre

Ses ordres sont donnés

Le 2e régiment de ligne

complété et habillé

main mille conscrits

en disposer.

Je reçois des assurances

fou un million de cartouches

de poudre, 10 mille

an. M. Dubreuil donnera

détails. »

Jos. à Nap. Caserte, 14 avril 1808.

« Sire, j'ai reçu

Majesté veut bien

part pour l'Espagne

Je n'ai pas de

Ganteaume. Les Anglais

fort de 5 à 6 mille

forces de terre dans

Nap. à Jos. Bayonne, 15 avril 1808.

« Mon frère, j'ai

reine de Naples et

[illegible] Tolède. J'ai des divi-
[illegible]
[illegible]
[illegible] votre lettre du 7 avril. Je
[illegible] vous me dites de Corfou.
[illegible] Ile dans une si bonne
[illegible] avec plaisir que
[illegible] connaissez assez le pays
[illegible] devez placer vos troupes
[illegible] conserver surtout le poste
[illegible] je désire par-dessus
[illegible] dans des lieux
[illegible] employer
[illegible] Vous faites fort bien
[illegible] J'ai monté
[illegible] t une ha-
[illegible] avan-
[illegible] des régi-
[illegible] pourvu
[illegible]

Nap. à Jos. Bayonne, 18 avril 1808.

[illegible]

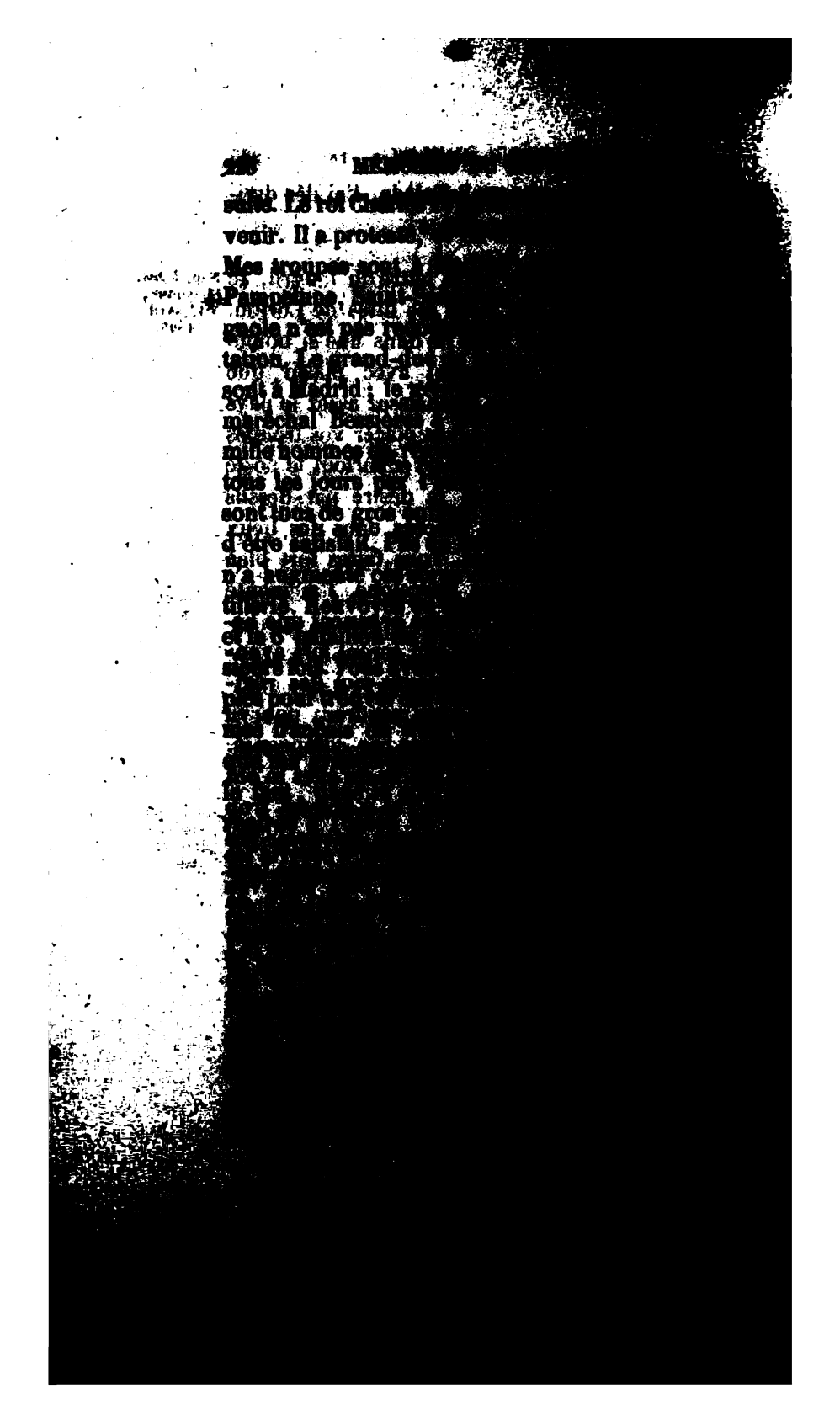

[illegible] que je lève,
[illegible] lever, mes régi-
[illegible] porte à 1,200 chevaux,
[illegible] dépenses,
[illegible] que je couvre l'Ar-
[illegible] Angleterre commence à
[illegible] me fera
[illegible]
[illegible] et [illegible]
[illegible]
[illegible]
[illegible]
[illegible]
[illegible]
[illegible] et à [illegible]
[illegible]

Nap. à Jos.
Bayonne,
6 mai 1808.

taillons de fusiliers [illegible]
ont tout mis à la r[illegible]
de cette populace [illegible]
60 mille hommes, [illegible]
profité de cette circ[illegible]
drid (1). »

Nap. à Jos. Bayonne, 11 mai 1808.

« Mon frère, vous [illegible]
roi Charles a[illegible] prince [illegible]
mon traité a[illegible] le prince
Berg est lieutenant [illegible]
de la junte, et gé[illegible]
les. Le roi Charles [illegible]
piègne. Le prince [illegible]
Paris. Les autres [illegible]
de plaintes aux [illegible]
par le traité que j'ai [illegible]
droits à la couronne [illegible]
turies avait renoncé [illegible]
roi, parce que le [illegible]
abdications avait [illegible]
du conseil supr[illegible]
C'est à vous [illegible]

(1) [illegible]

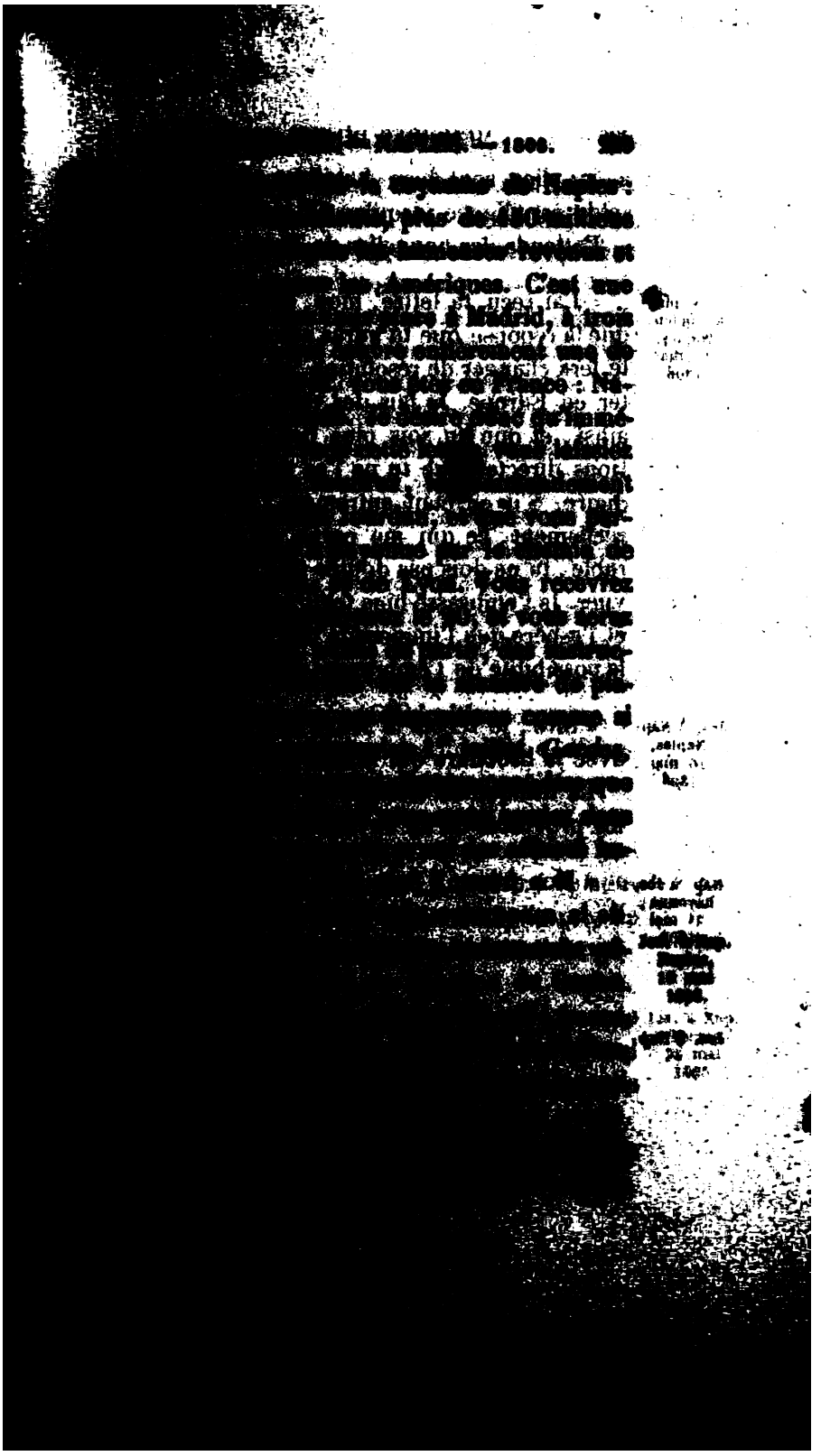

mois; elles sont bien [illegible]
solde est aligné [illegible]

J'attends des nouvelles [illegible]

Joseph à Lucien. Naples, 15 mai 1808.

« J'ai reçu ta lettre, [illegible]
que la réponse que tu [illegible]
te fera changer de [illegible]
ter en Europe. Je [illegible]
ainsi, et que tu sois [illegible]
tions directes que tu [illegible]
diaire. S'il en était [illegible]
réellement, ce qui [illegible]
rable, tu ne dois pas [illegible]
vues. Je t'embrasse [illegible]
et j'espère que l'im[illegible]
la possibilité de t'[illegible]

Jos. à Nap. Naples, 16 mai 1808.

« Sire, je reçois [illegible]
avec la brochure qui [illegible]

La tranquillité [illegible]
les provinces de [illegible]

Nap. à Jos. Bayonne, 21 mai 1808.

« Mon frère, il [illegible]
de la canonnière [illegible]
faire son procès, [illegible]
timant. [illegible]

Jos. à Nap.

« Sire, [illegible]

[illegible]
dans les États du pape. [illegible]

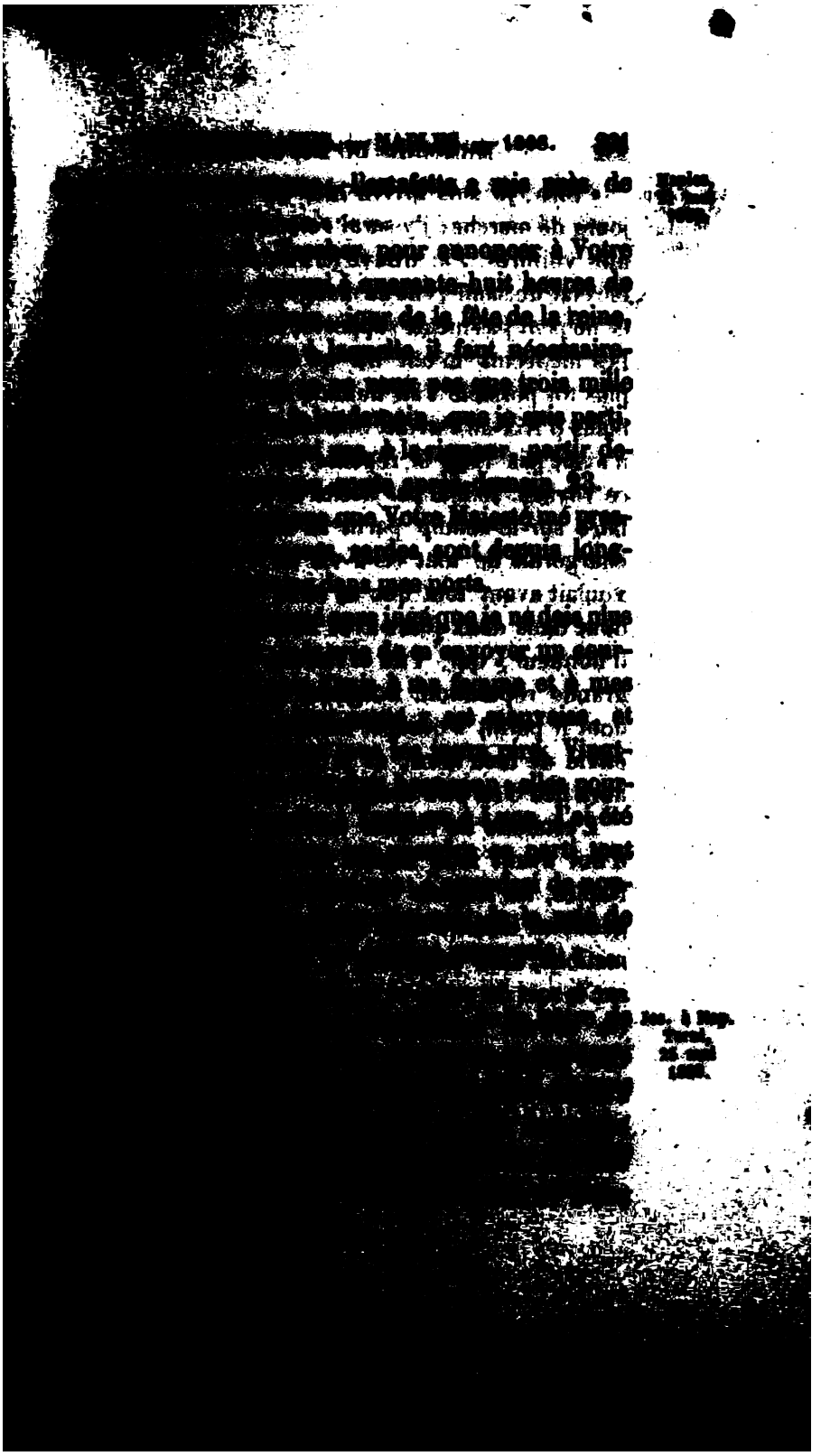

Jos. à Nap. Stupinicc, 30 mai 1808.

« Sire, je suis arrivé [illegible] jours de marche; j'y ai [illegible] mes voitures. J'ai trouvé [illegible] ble état de santé; elle a [illegible] et ne peut pas même [illegible] Les médecins m'ont [illegible] plus tôt possible l'air [illegible] bains d'Aix en Savoie. [illegible] n'avait pas reçu la ré[illegible] ce voyage. Je n'ai pas [illegible] faire sur-le-champ partir [illegible] chargerais de tout vrai[illegible] voulait avant tout que [illegible] donc dans deux jours avec [illegible] d'honneur, qui, l'un et l'autre, [illegible] grande réputation. [illegible] dont il paraît s'occuper [illegible] envie de bien faire, et [illegible] aura lieu d'en être [illegible]

L'estafette de Naples [illegible] d'hui avant moi [illegible] Naples, les Anglais [illegible] gands en Calabre, [illegible] mations, dans [illegible] sur le sort du pape. [illegible] Un courrier [illegible] Cour [illegible] s'établir [illegible] [illegible] [illegible] pays où on [illegible]

que la Russie allait bientôt
; qu'une nouvelle coalition allait

eux corvettes et quelques bâti-
établies, se montraient sur
et le cap Circello. Le bruit cou-
étaient destinées à recevoir le
, à Rome qu'il avait
il faisait surveiller le pape.
, qui va partir pour son

NOTES [illegible]

DU QUATRIÈME VOLUME [illegible]

RELATIVES AUX [illegible]

NOTE [illegible]

Rapport à Sa Majesté [illegible]

SIRE,

Compte rendu à Sa Majesté concernant les bâtiments qu'elle a prescrit d'envoyer à Corfou.

Conformément aux ordres de [illegible] 19 septembre dernier, une [illegible] frégates *la Pomone* et *la* [illegible] *rieuse*, a été expédiée de [illegible]

Partie le 7 octobre, elle [illegible] Le capitaine de vaisseau [illegible] m'a rendu compte, le [illegible] fait trois sorties, dont [illegible] intéressant.

Par suite des mêmes [illegible] tembre, une flottille de [illegible] parée pour la même [illegible]

Cette flottille se com[illegible]

L'Abeille. (Ce bâtiment [illegible] Pignatelli, ministre de [illegible] Naples, m'a informé [illegible] bâtiment. Je n'ai pas [illegible]

L'Écureuil. [illegible] Calvi le 4 novembre [illegible] 26, qu'il venait [illegible]

Le [illegible] novembre, fut [illegible]

NOTE B [illegible]

Composition de l'armée de [illegible]

ÉTAT-MAJOR [illegible]

Le maréchal Jourdan, [illegible]
Le général Dedon, [illegible]
Le général Campredon, [illegible]
Quatre adjudants-commandants [illegible]
Huit adjoints à l'état-major [illegible]
Deux adjudants-commandants [illegible]
Quatre adjoints à l'état-major [illegible]
Un colonel ou un major [illegible]
le parc;
Trois officiers supérieurs [illegible]
français;
Un officier supérieur [illegible]
litains;
Deux officiers supérieurs [illegible]
Huit officiers de génie [illegible]

[illegible]

Le général de division [illegible]
Les généraux [illegible]

[illegible]

Un régiment [illegible]
lans, [illegible]
et voltigeurs [illegible]
[illegible]
[illegible]
[illegible]
[illegible]
[illegible]
[illegible]
[illegible]
[illegible]
[illegible]

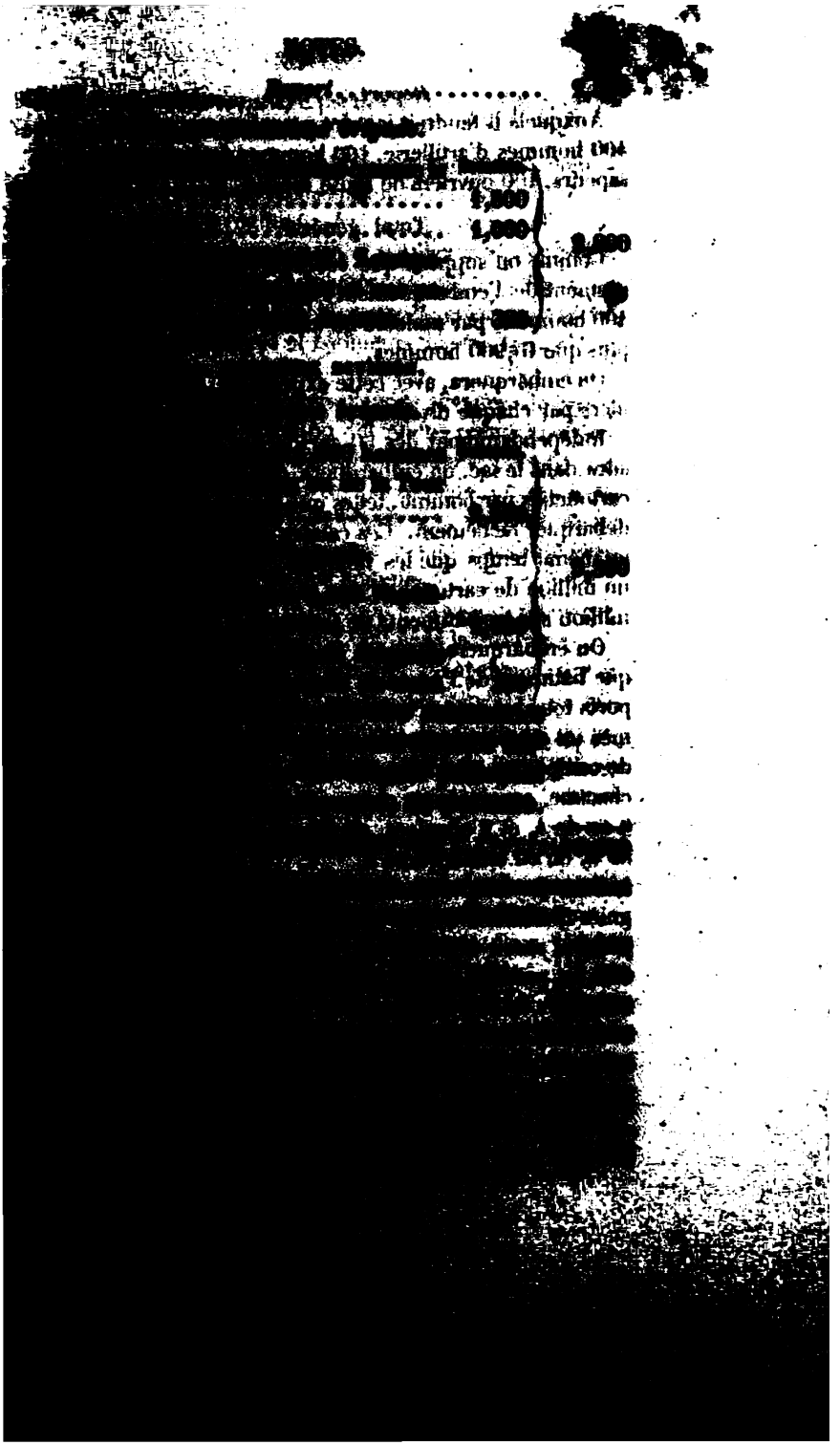

[illegible]

Report. [illegible]

Auxquels il faudrait [illegible]
400 hommes d'artillerie, 100 [illegible]
sapeurs, 100 ouvriers [illegible]

Total [illegible]

Comme on suppose [illegible]
[illegible]ment de l'embarquement [illegible]
400 hommes, par [illegible]
plus que 10,900 hommes.

On embarquera, avec [illegible]
niers par chaque divisi[illegible]

Indépendamment des [illegible]
aura dans le sac, on [illegible]
cartouches par homme, [illegible]
débarquer facilement. Ces [illegible]
en même temps que les [illegible]
un million de cartouches [illegible]
million sur les bâtiments de [illegible]

On embarquera [illegible]
que bâtiment de l'[illegible]
ports tous les autres [illegible]
mer un double [illegible]
de campagne, [illegible]
chacune, [illegible]
6 ou de 4, et 2 obusiers [illegible]
de 3, on en embarquera [illegible]

[illegible]
gnies d'[illegible]
peuvent servir [illegible]
[illegible]
[illegible]
[illegible]
[illegible]
[illegible]
[illegible]

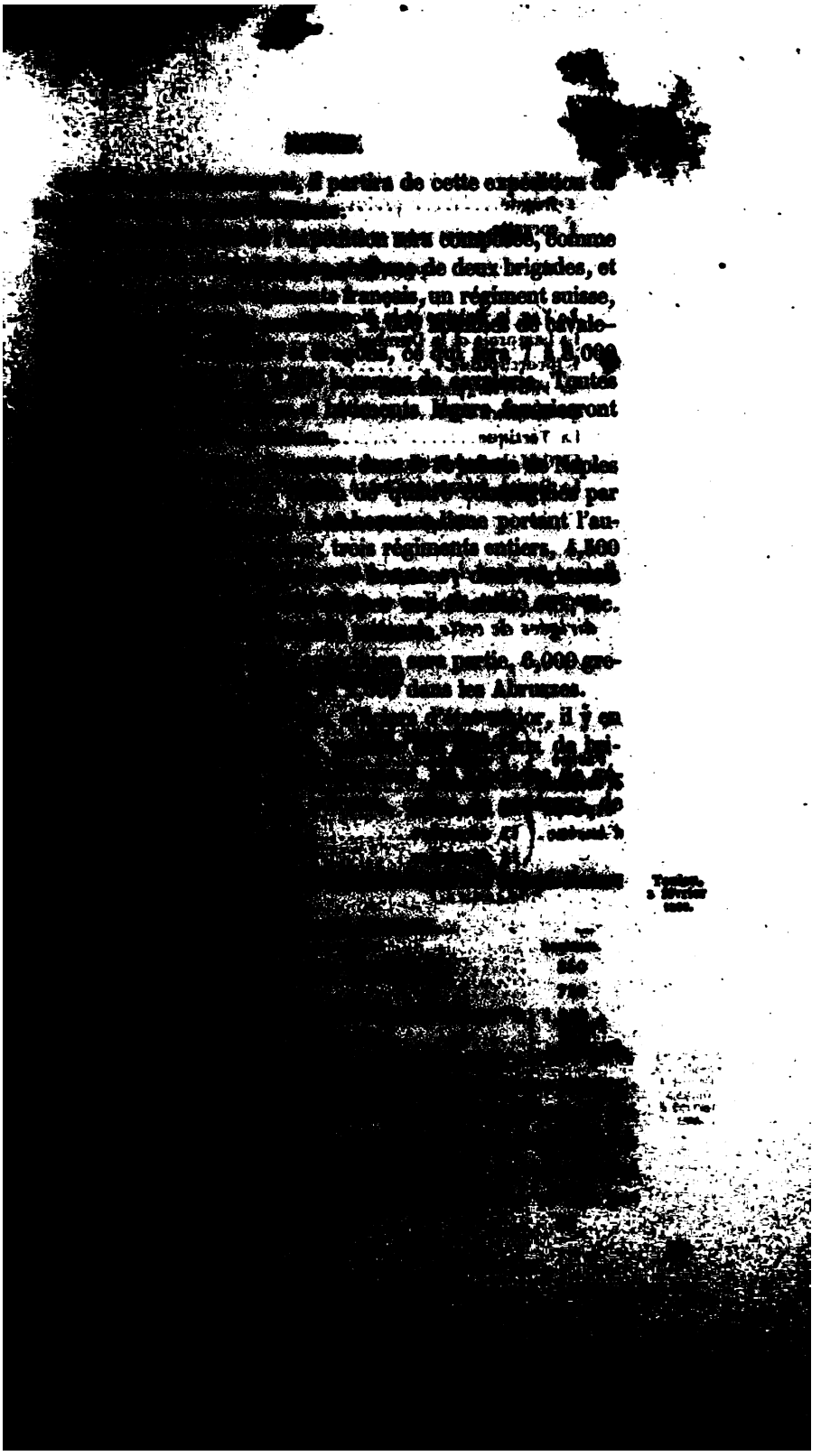

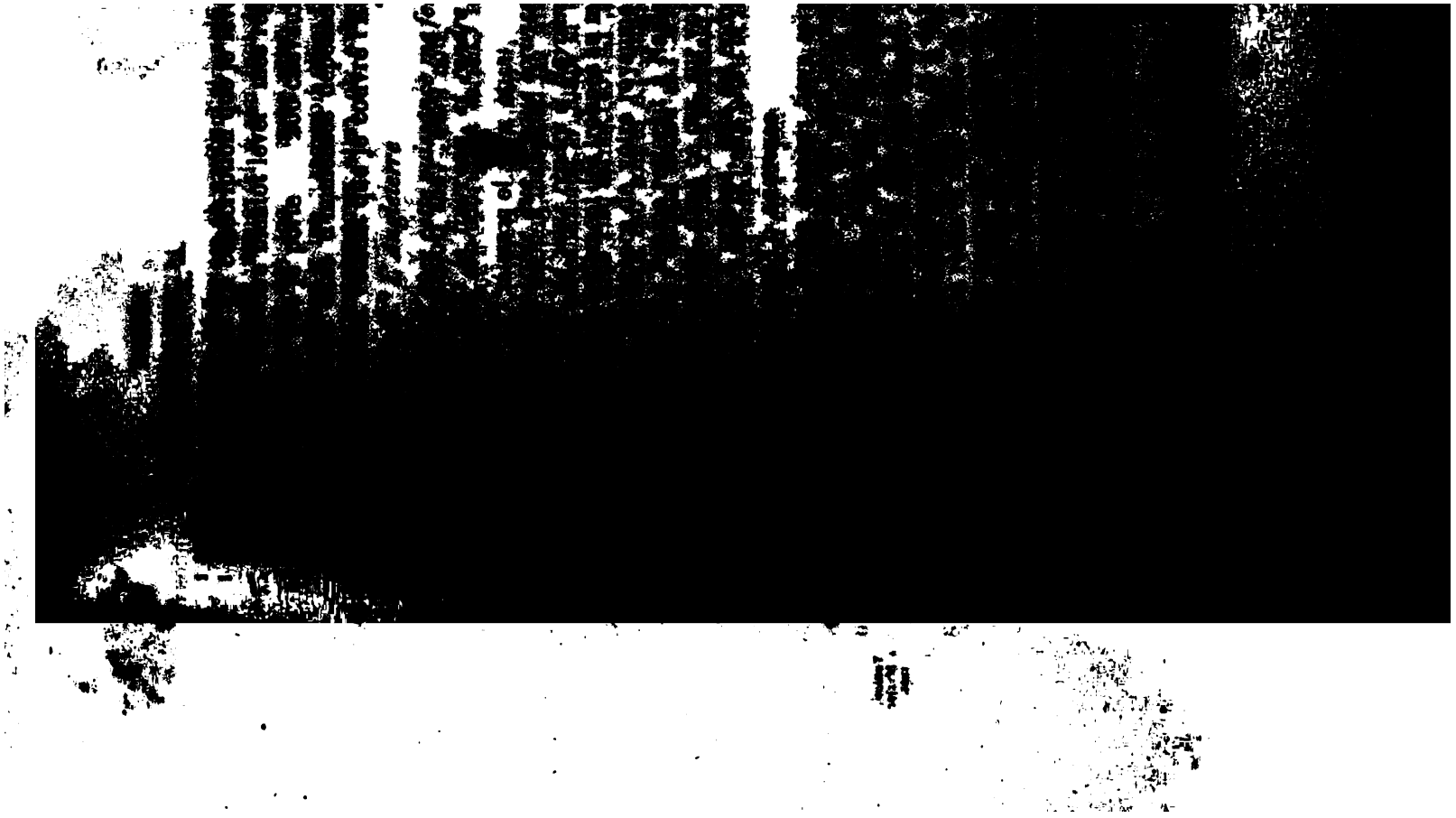

[illegible] il va partir de Venise, sur les six cha-[illegible] munitions de guerre ordonnées par [illegible] du 28 janvier.

NOTE C (page 125).

[illegible] *le roi de Naples, sur la posi-* [illegible] *Pezzo, entre Scylla et Reggio.*

[illegible] suivant le rapport d'officiers du gé-[illegible] localité, est très-favorable pour l'é-[illegible] qui croiseraient leurs feux avec [illegible] *Faro*. Le Pezzo est éloigné de [illegible] de Scylla, et en est séparé par des [illegible] que les batteries qu'on y [illegible] des sorties que l'en-[illegible] en supposant qu'il fût blo-[illegible]

[illegible] des renseignements [illegible] de 33, des batte-[illegible] sur le continent,

[illegible] *du génie*,

[illegible]

Le général Cavaignac à Joseph. [illegible] 2 janvier [illegible]

recommencer le feu [illegible]
tions. Je laissai [illegible]
n'a été signée qu'après [illegible]
n'y aurait plus de grâce [illegible]
matin. Les deux pièces [illegible]
dans la nuit, et auraient [illegible]
core tardé à se rendre [illegible]
J'ai permis aux Siciliens [illegible]
retourner sur parole [illegible]
cher de Messine. J'ai [illegible]
quelques officiers, pour [illegible]
prisonniers qui sont [illegible]

Le nombre des [illegible]
57 officiers et 700 [illegible]
ce matin, une [illegible]
reste encore à peu [illegible]
après qu'on [illegible]
main à Messine. On [illegible]
rents calibres et [illegible]

Cette expédition [illegible]
ces pièces, [illegible]
[illegible]
5 officiers et [illegible]
en bronze, et [illegible]

Je vais [illegible]
[illegible]
déjà fort [illegible]
d'[illegible]

Je [illegible]
[illegible]
[illegible]

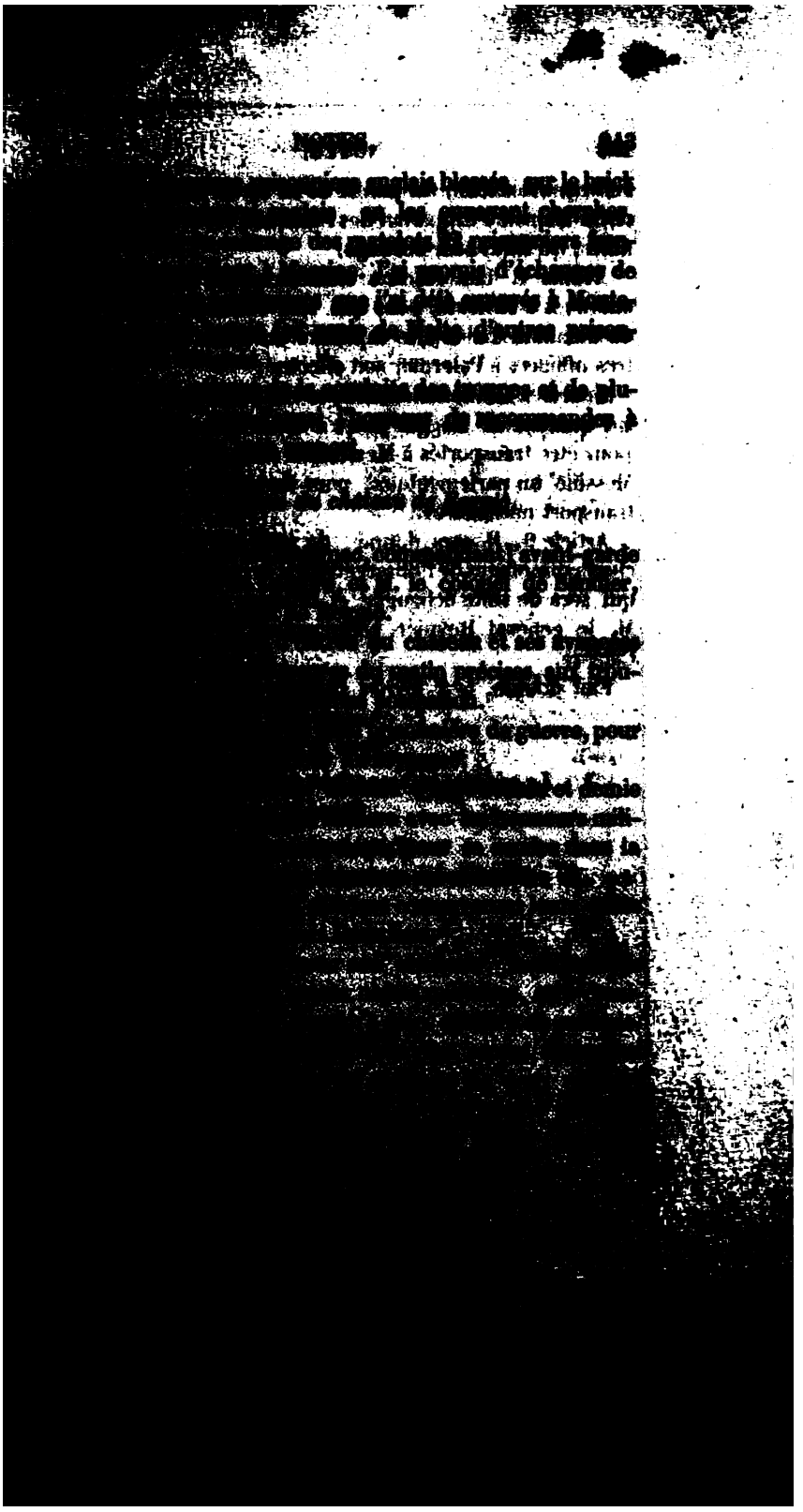

renvoyés en Sicile, [illegible]
de Sa Majesté l'Empereur [illegible]
alliés, qu'après leur [illegible]

Article 7. Les [illegible]
renvoyés à Messine, pour [illegible]
de bataillon [illegible]
tres officiers à Palerme, [illegible]

Article 8. Les [illegible]
un quartier de Reggio [illegible]
pour être transportés à [illegible]
Messine un parlementaire [illegible]
transport nécessaires.

Article 9. Il sera [illegible]
ciers pour otages de l'[illegible]
qui sera de suite échangé [illegible]
M. le général Revnier [illegible]
Calabre.

Fait double, le [illegible]

Le général [illegible]

Le général [illegible]

CARTE
DU
GOLFE DE Ste EUPHÉMIE.
Échelle en lieues
Lamato

ESPAGNE

INTRODUCTION (1)

[illegible] commencement de 1808. — Don Emmanuel [illegible] la Paix. — Sa proclamation maladroite contre [illegible] 1808). — Convention de Fontainebleau (27 oc- [illegible] de l'Empereur contre le Portugal. — [illegible] (fin d'octobre 1807). — Entrée de Junot à [illegible]). — Infraction au traité de Fontaine- [illegible] (14 mars 1808). — Abdication [illegible] prince des Asturies, son fils. — Entrée [illegible] Madrid (23 mars 1808). — Protestation de [illegible] Ferdinand pour Bayonne (10 avril). — Son [illegible]). — Insurrection de Madrid (2 mai). [illegible] faveur de Napoléon. — Négociations [illegible]. — Arrivée de Charles IV à Bayonne. [illegible] l'abdication de son père en faveur de [illegible] roi d'Espagne (7 juin). — Réunion [illegible] — Constitution donnée à l'Espagne. — [illegible] et sa maison. — Son entrée dans ses [illegible]

l'Empereur l'annonce [illegible]
l'ouverture de [illegible]
rope politique était [illegible]

La Russie avait [illegible]
toire, s'était même [illegible]
États du roi de Prusse [illegible]
tarder à s'emparer de [illegible]
ayant été battues [illegible]
venait de perdre cette [illegible]
croissante depuis Pierre [illegible]
l'impératrice Catherine [illegible]
près par le corps [illegible]
duché de Varsovie [illegible]
elle se trouvait [illegible]
de la France [illegible]
[illegible] L'empereur [illegible]
[illegible]

[illegible] contre le cabinet de Londres, et [illegible] roi de Danemark [illegible] Napoléon [illegible]

[illegible] de partage de l'Europe [illegible] Russie, [illegible] Alexandre aurait alors em- [illegible]

[illegible] si ce traité a véritablement existé. Si [illegible] document a dû disparaître en 1814, lors- [illegible] habitait à Paris chez M. de Talleyrand, [illegible] grand intérêt à l'anéantir, et rien ne [illegible] Peut-être les Mémoires du célèbre diplomate [illegible] le jour, lèveront-ils le voile. Quoi qu'il [illegible] de ce traité, vrai ou faux.

[illegible] possession de la Turquie européenne, [illegible] en Asie autant qu'elle le jugera conve- [illegible]

[illegible] Bourbons en Espagne, et la maison de [illegible] de régner. Un prince de la famille [illegible] de ces couronnes.

[illegible] du pape cessera ; Rome et ses dépen- [illegible] d'Italie.

[illegible] la France de sa marine pour la [illegible]

[illegible] possession des villes situées en [illegible] ; et, à la paix générale, toutes les [illegible] avoir faites en Afrique seront [illegible] de Sardaigne et de Sicile.

[illegible] par les Français, et il ne sera [illegible]

[illegible] l'Égypte.

[illegible] qu'aux [illegible] ; toutes les [illegible]

L'Angleterre [illegible], qui [illegible] français ; [illegible] du continent [illegible] mers les produits [illegible] nies. Fléchissant sous [illegible] publique, elle eût peut-être [illegible] ne lui eût procuré de [illegible] et les défiances qu'[illegible] le sud de l'Europe.

L'Autriche, humiliée [illegible] de Presbourg, rétablissait [illegible] se préparait, avec cette [illegible] toujours le cabinet de [illegible] mière occasion pour [illegible] reconquérir ses provinces [illegible].

La maison de Brandebourg [illegible] uniquement sous le bon [illegible] Napoléon ; ses États [illegible] étroites, ses places fortes [illegible] françaises, son territoire [illegible] ples épuisés par d'énormes [illegible] elle n'avait et ne pouvait [illegible] celle qui lui était dictée [illegible].

L'électeur de Saxe [illegible]

chands, à moins qu'elle n'[illegible] de guerre. [illegible]

Ce traité, [illegible] prince de Talleyrand [illegible]

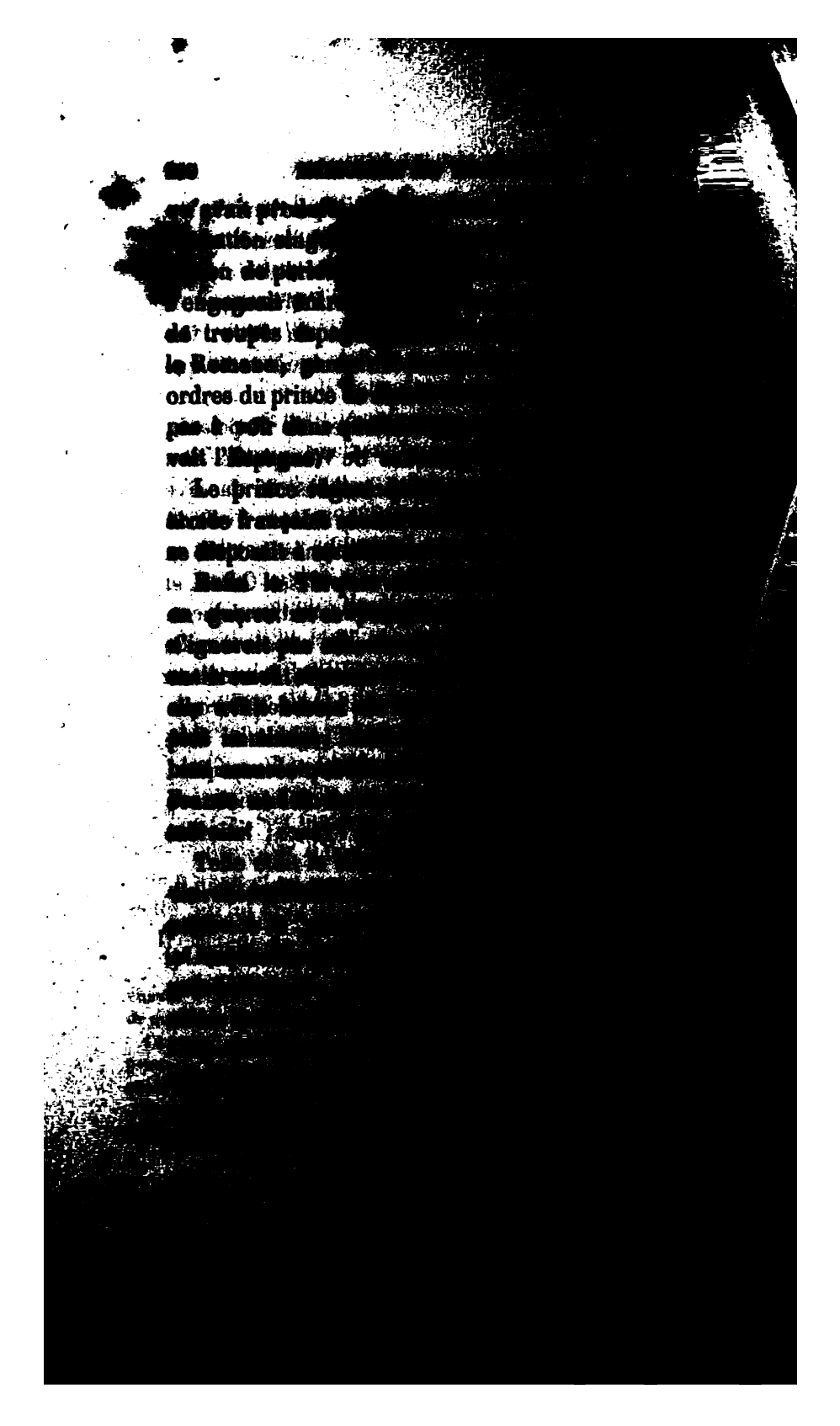

[illegible] Emmanuel Godoy, qui servait [illegible] corps, le fit élever rapidement [illegible] dignités de l'État, et l'investit de [illegible] autorité. Lors du traité de Bâle en [illegible] de la Paix, et s'allia à la fa- [illegible] Marie-Thérèse de Bourbon, [illegible] Bien malheureusement ne jus- [illegible] grande faveur. Nous ne tracerons [illegible] de cet homme, qui, après avoir [illegible] et fatal sur l'esprit de ses sou- [illegible] premières des désastres [illegible] avant nous se sont char- [illegible]

[illegible] des souverains coalisés en [illegible] française, ayant vu ses [illegible] envahies, était entré [illegible] comité de salut public. Le [illegible] juillet 1795, avait mis un [illegible] à cette épo- [illegible] l'Espagne lui céda la [illegible] qui lui appartenait. Tous [illegible]

les peuples, on ne [illegible]
paix avec la France [illegible]
contracter une alli[illegible]
crifices de toute [illegible]
le brouiller avec [illegible]
nouvel allié ne [illegible]
mettait la sûreté de [illegible]
mer. En effet, [illegible]
eut connaissance de [illegible]
l'Espagne. Les [illegible]
sance devinrent [illegible]
flottes, battues [illegible]
vèrent des pertes [illegible]
d'une de ses [illegible]
lui occasionna de [illegible]
Cadix essuya [illegible]
fin, à la paix d'[illegible]
en faveur de l'[illegible]

Bientôt de [illegible]
entre le cabinet [illegible]
au sujet de l'île [illegible]
cèrent. Le prince [illegible]
viter une seconde [illegible]
offrit au [illegible]
de 6 millions [illegible]
stipulés par [illegible]
acceptés [illegible]
[illegible]
[illegible]
[illegible]
[illegible]

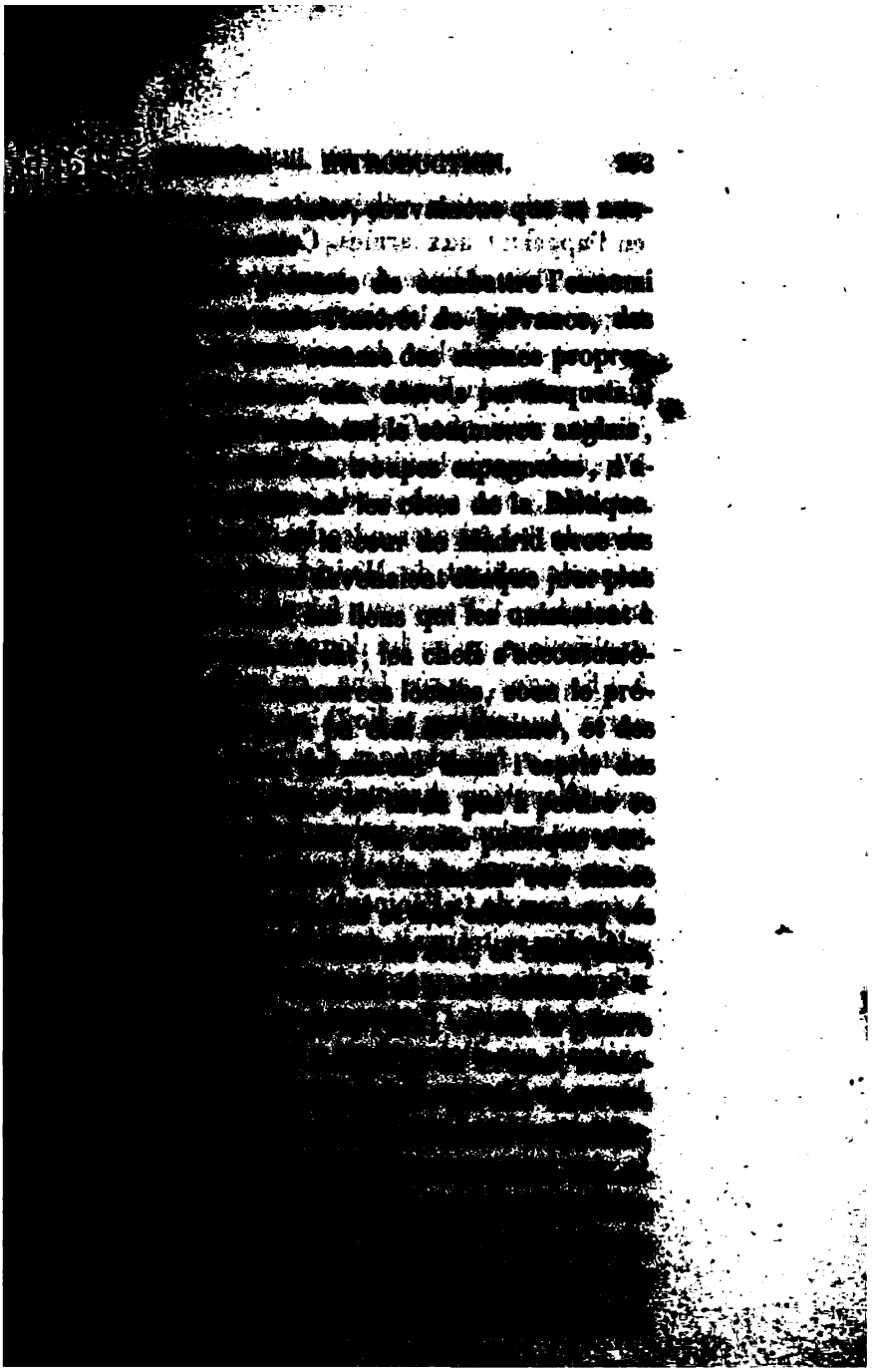

une proclamation [illegible]
en l'appelant aux armes. [illegible]
vérité, était rédigée de [illegible]
terprétée suivant les [illegible]
pouvait s'empêcher de [illegible]
[illegible] contre la France [illegible]
Maroc, ainsi que Godoy [illegible]
Napoléon après la victoire [illegible]
cet effet, une ambassade [illegible]
cher de lui faire prendre [illegible]
tions du cabinet de Madrid [illegible]
triomphes. L'Empereur [illegible]
explications qu'on lui donne [illegible]
à l'Espagne, après Iéna, [illegible]
après Austerlitz. « Voilà [illegible]
victoire a fait changer [illegible]
soit, Napoléon dissimula [illegible]
pensant, selon son [illegible]
a son moment, et que [illegible]
à son tour de la Péninsule [illegible]

Godoy se trouvait [illegible]
n'ignorait pas que [illegible]
avait fort irrité l'Empereur [illegible]
exigeait son éloignement [illegible]
blesse de Charles IV [illegible]
célébrée dans [illegible]
le plus heureux [illegible]
timent [illegible]
[illegible]
[illegible]
[illegible]

envoya à la cour des Tuileries don
, en qui il avait la confiance la
chargea de renouveler les pro-
mission *la plus entière à toutes*
Napoléon.
de la paix de l'amitié et de
pour le faire concourir à l'ac-
domaine. Un traité et une con-
ire à ce traité furent signés à
octobre 1807, par le grand
, au nom de l'Empereur, et
au nom du roi d'Espagne. Les
de cet acte diplomatique
cédait ses États d'Italie à
et la province d'Entre-
données au roi d'Étrurie,
de la Lusitanie septen-
et le royaume des
souveraineté par
prendrait le titre de

du Portugal, si les [illegible]
s'éteindre;

6° *Qu'une armée* [illegible]
soutenue [illegible] *trois* [illegible]
exécute [illegible]

7° *Qu'une* [illegible]
hommes serait [illegible]
prête à entrer en [illegible]
Portugal, si les Anglais [illegible]

Ainsi, le prince de [illegible]
ambition et pourvoir à [illegible]
participer son maître [illegible]
tice et à l'intérêt de ses [illegible]
espagnoles allaient aider à [illegible]
ces du continent le prince [illegible]
liens du sang au roi Cath[illegible]
que consentait à ce que [illegible]
fils, cédât le plus [illegible]
d'une province [illegible]
le nord du Portugal! [illegible]
reur l'occasion d'[illegible]
sous prétexte d'[illegible]
raient en Portugal! [illegible]

L'Empereur n'[illegible]
traité pour [illegible]
[illegible] le mois [illegible]
de Lima, [illegible]
[illegible]
[illegible]
[illegible]
[illegible]

[illegible] et qu'on renvoyât aussitôt tous [illegible]nde-Bretagne;

[illegible] meubles et immeubles fussent [illegible]

[illegible] réponse catég[illegible] dans un [illegible] même temps [illegible] corps de 25 mille [illegible] rassemblé entre Bordeaux et [illegible] ordres du général Junot, et avait [illegible] *d'observation de la Gironde*.

[illegible] ayant inutilement essayé de se [illegible] conditions qui lui étaient im- [illegible] de sacrifices pécunaires, consentit [illegible] de Londres, à renvoyer [illegible] à fermer ses ports aux vais- [illegible] mais il refusa formelle- [illegible] les sujets de la Grande-Bre- [illegible] leurs propriétés, déclarant [illegible] l'exécution de cette [illegible] étrangères pénétraient [illegible] au Brésil. L'Empereur, [illegible] ordonna au général [illegible] Portugal. La tête de ce [illegible]

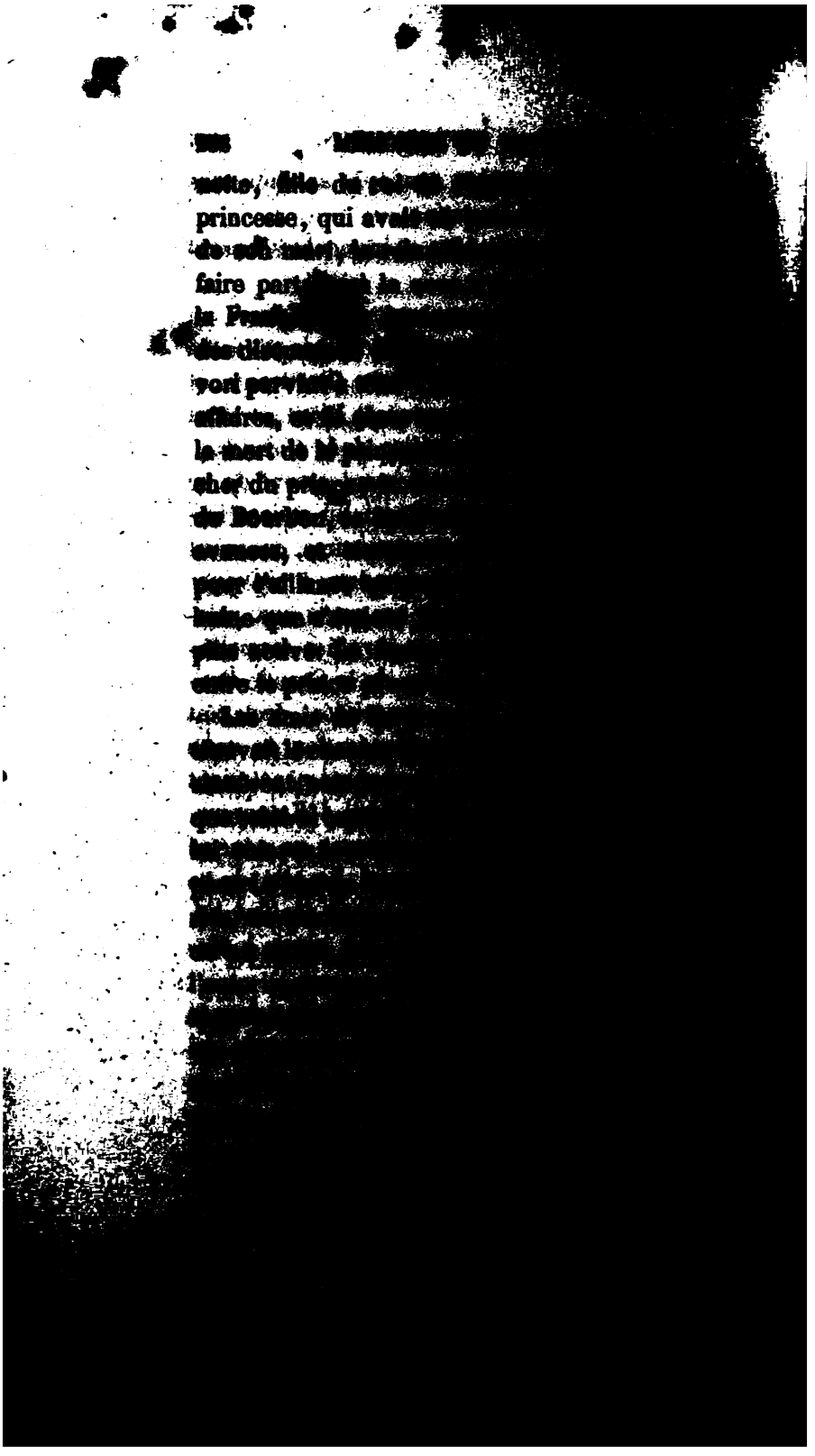

[illegible], pour l'Empereur, une lettre [illegible] avoir exprimé ses sentiments [illegible] *respect, d'estime et d'attachement* [illegible] *Impériale et Royale, et imploré sa* [illegible] *il la priait de lui accorder* [illegible] *à une auguste princesse de sa* [illegible] *toutes les difficultés et faire* [illegible] *qui pourraient s'op-* [illegible].

[illegible] réponse (1).

[illegible] ne tarda pas à avoir con- [illegible]. Craignant d'être sa- [illegible] de Ferdinand si l'Empereur [illegible], il chercha à parer le [illegible] en attirant sur la tête du [illegible] roi son père. Il fit, à cet [illegible] IV une lettre anonyme qui [illegible] conspirait contre son trône [illegible] transporta dans l'appar- [illegible] ses papiers, lui demanda [illegible] d'État, et créa une [illegible] du conseil suprême de [illegible]

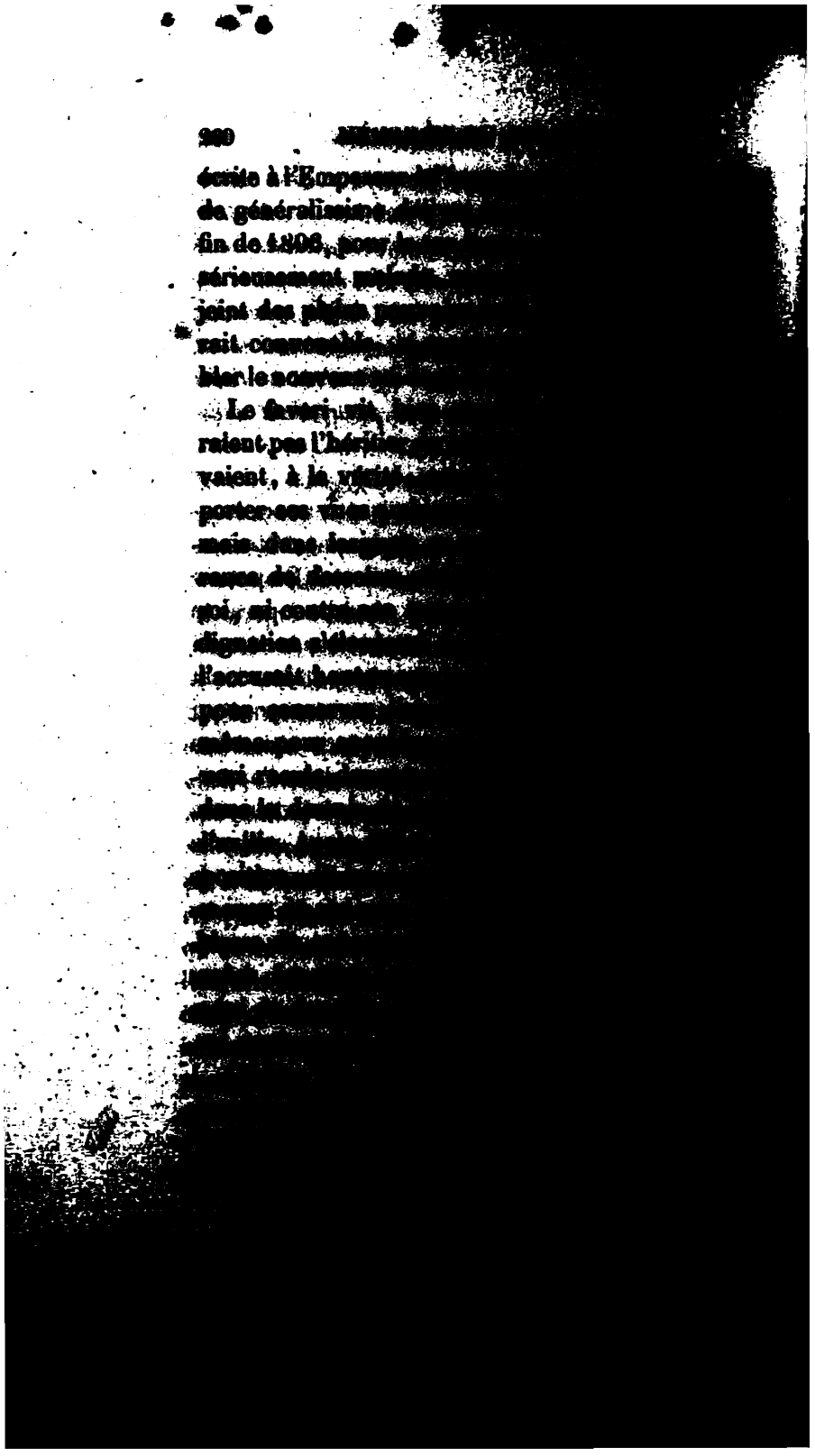

[illegible] vit dans cet événement qu'une mé-
[illegible]e de cour, et exigea que, dans la pro-
[illegible] contre les serviteurs de Ferdinand,
[illegible]on ni de son ambassadeur, ni de la
[illegible] Les juges les acquittèrent. Toute-
[illegible]a pas Godoy de les exiler loin de

[illegible]ents de l'Escurial n'avaient pas
[illegible] de Junot. Le 30 novembre, il
[illegible]é à Lisbonne sans coup férir,
[illegible] avoir perdu bien du monde, la
[illegible]e de son matériel et la presque
[illegible]. Ces pertes énormes avaient
[illegible] des marches d'une longueur
[illegible] la plus mauvaise de l'année,
[illegible]neux et aride, où l'on ne
[illegible] à peu près impraticables,
[illegible]paré pour la subsistance des
[illegible]composée de conscrits nou-
[illegible] supporter longtemps la
[illegible] l'avait soumise ; elle s'é-
[illegible] chercher des vivres. Les
[illegible], s'étaient livrés au pil-
[illegible] d'autant plus ai-
[illegible] plus la fatigue, les pri-

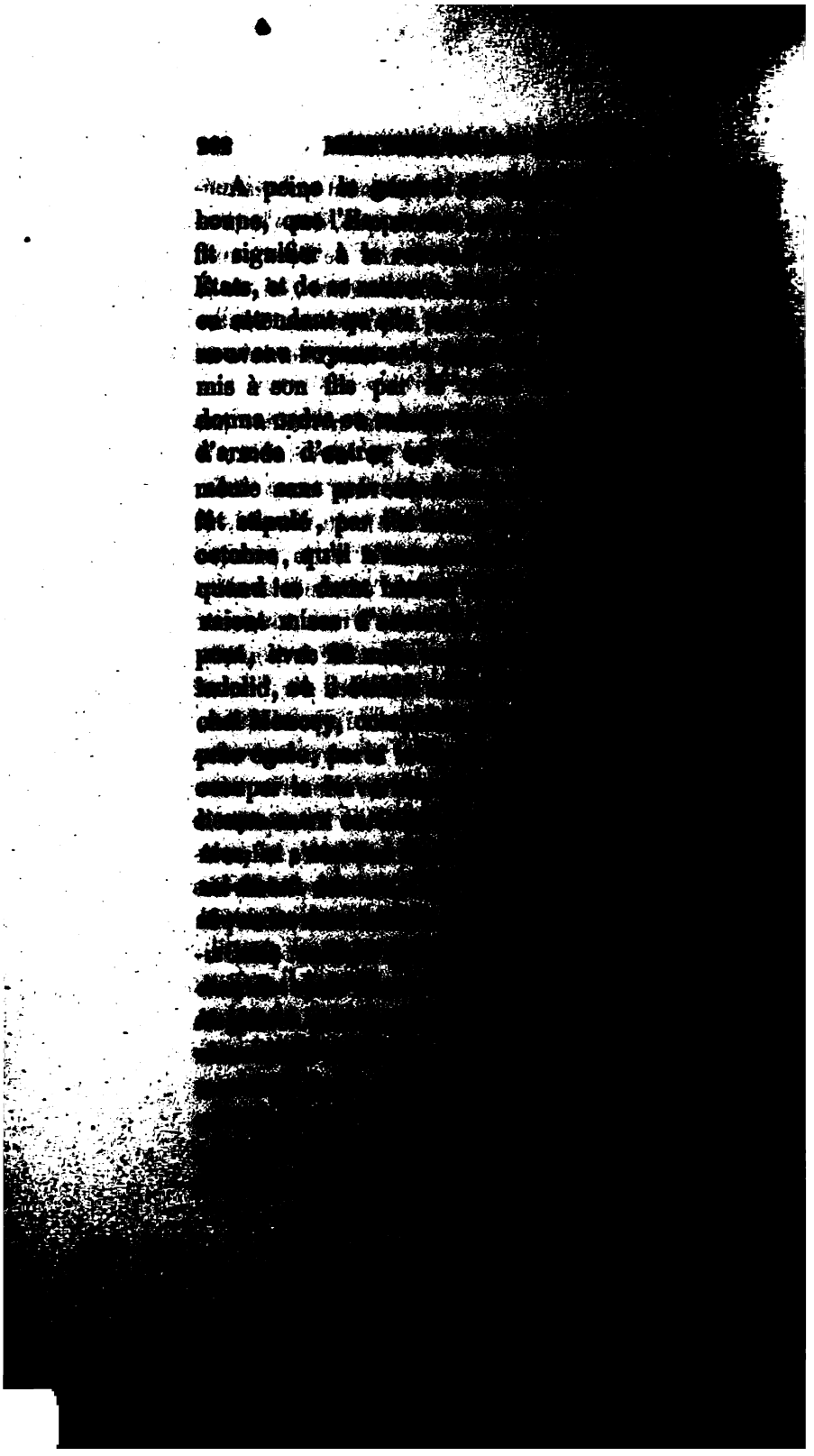

[illegible] l'ordre formel aux comman-
[illegible] de pourvoir à tous les besoins
[illegible] l'Empereur, de se mettre dans un
[illegible] ses généraux, et de ne provo-
[illegible] manière, même indirectement,
[illegible] vengeance. D'un autre côté, le
[illegible] les Français n'avaient d'au-
[illegible] de renverser le favori, et d'as-
[illegible] ses droits à la succession de son
[illegible] avec l'amitié la plus cordiale.
[illegible] ne devait pas à être de lon-
[illegible]

[illegible] jours de février 1808, on ap-
[illegible] de supprimer le gouverne-
[illegible] prince régent au moment de son
[illegible], et déclaré qu'à l'avenir le
[illegible] serait gouverné et administré
[illegible] l'Empereur; on sut qu'il avait
[illegible] de toutes les propriétés de
[illegible] et des princes, et imposé
[illegible] de cent millions. Ces
[illegible] manifeste au traité de
[illegible]
[illegible]

de proposer à Charles IV [illegible]
entier, en échange des [illegible]
sur la rive gauche de l'[illegible]
entendre que la cour devait [illegible]
sition, ou se préparer à la [illegible]
posa à se retirer en [illegible]
sure de se réfugier au [illegible]
donna en même temps des [illegible]
camp à Talavera, et faire [illegible]
prétexte de garder les côtes [illegible]
nacées par une expédition [illegible]
celles de ses troupes qui étaient [illegible]

Yzquierdo repartit avec [illegible]
du prince de la Paix pour [illegible]
prochain départ de la cour [illegible]
grande rapidité; le peuple, [illegible]
d'être abandonné de [illegible]
discrétion des troupes [illegible]
de Madrid, entra en [illegible]
Paix, qu'il accusait d'avoir [illegible]
condé des soldats, qui [illegible]
nes, il se porta en [illegible]
18 mars, vers le [illegible]
des qui en défendaient [illegible]
portes, fouilla les [illegible]
favori, et, ne l'ayant [illegible]
meubles et les [illegible]

Le roi, [illegible]
séditieux, [illegible]
au peuple, [illegible]
le [illegible]

[illegible] ; ce fut la publication d'un décret [illegible] à Godoy toutes ses charges.
[illegible] paraissait rétablie, lorsque, le 19 au [illegible] de la Paix, forcé par la faim et par la [illegible] lieu où il était caché, vint se livrer [illegible] autour du palais. Sa présence [illegible] populaire, et, malgré les efforts du [illegible] prisonnier, il fut blessé à [illegible] été massacré, si Ferdi- [illegible] par ordre du roi, le prendre sous [illegible] déclarant que le prévenu serait [illegible] les lois. Le bruit se répandit, [illegible] que Godoy allait être trans- [illegible] peuple s'attroupa de nouveau, [illegible] qui était à la porte de la [illegible] on disait être destinée pour [illegible] Ferdinand fut encore obligé [illegible] et de réitérer la promesse [illegible] Le peuple, toujours [illegible] s'apaisa et se dispersa.
[illegible] émeute, Charles IV [illegible] Ferdinand. Il notifia [illegible] à Napoléon, qui lui [illegible]

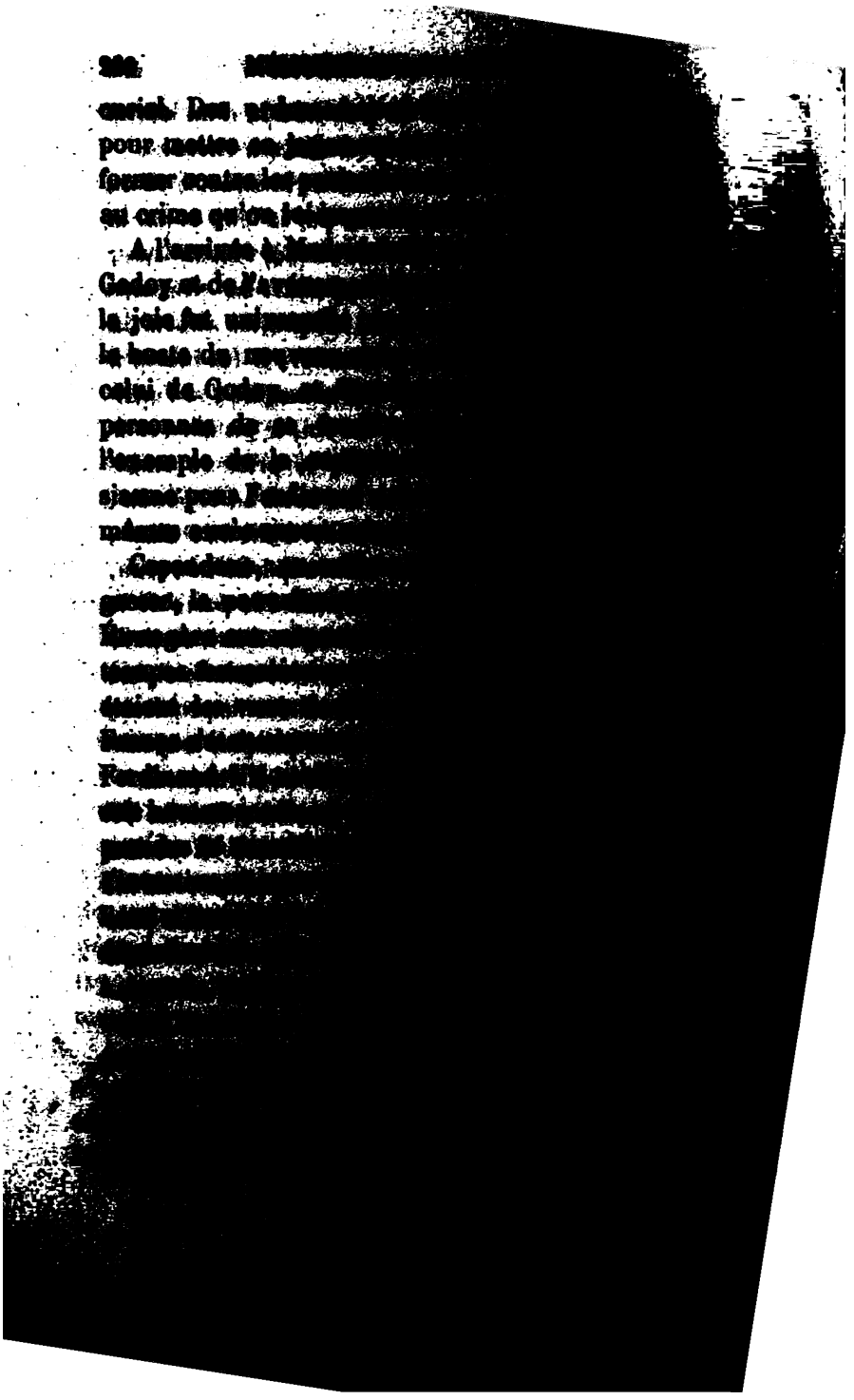

[illegible] que, quel que fût le parti [illegible] au sujet des événements [illegible] important d'être maître de Ma- [illegible] et occupa militairement [illegible] Ferdinand fit lui-même, le [illegible] solennelle dans sa capitale; [illegible] plus vif enthousiasme parmi [illegible] manqué à sa satisfaction, si [illegible] française, à l'exemple de [illegible] pas refusé de le reconnaître [illegible] reçu des instructions de [illegible]

[illegible] de Charles IV et de [illegible] parvint à Paris le 28 mars. [illegible] sur le prince de la Paix [illegible] pour amener le ca- [illegible] de ses desseins, [illegible] dérangées; mais, [illegible] des inci- [illegible]

mère. Cette [illegible]
désirer le grand [illegible]
une lettre pour [illegible]
laquelle il [illegible]
en faveur de son [illegible]
et lorsque le bruit [illegible]
garde insurgée [illegible]
fallait choisir [illegible]
suivie de celle [illegible]
une protestation [illegible]
« Je proteste [illegible]
« par lequel j'[illegible]
« mon fils, [illegible]
« prévenir [illegible]
« sang de [illegible]
« quence, [illegible]
[illegible]

« [illegible]
De son [illegible]
[illegible]

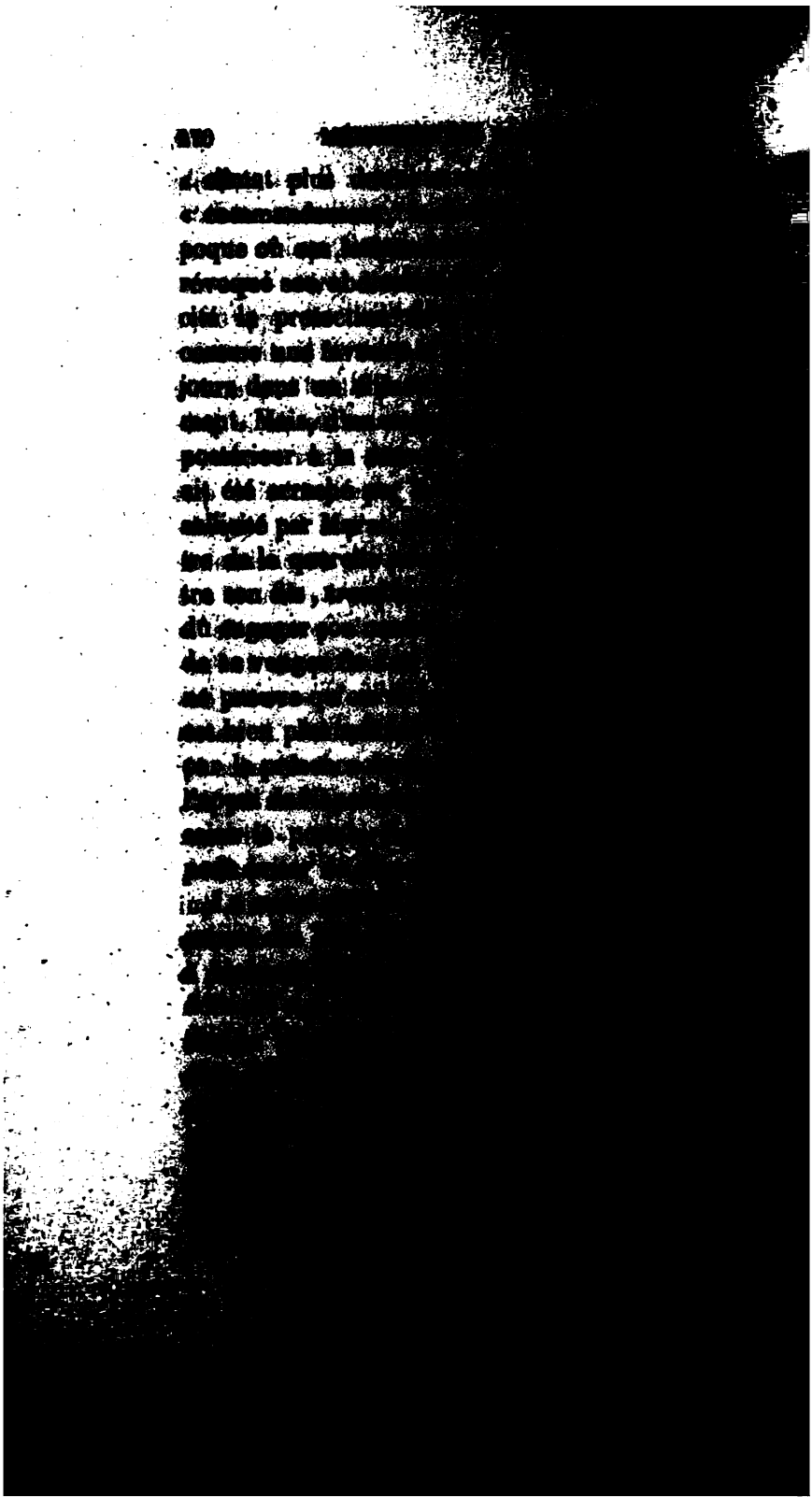

[illegible] la cour, et témoigné la peine qu'il [illegible] peut conjecturer que ceux-ci, [illegible] plaire, agirent de leur mieux [illegible] le projet de voyage. Ceux qui [illegible] portaient à cette époque [illegible] souveraine, croiront diffi- [illegible] et les troupes se fussent [illegible] s'ils n'avaient pas cru agir [illegible] du prince, sur qui la [illegible] Ferdinand ne serait [illegible] présomptif d'une couronne [illegible] aurait donné tacitement [illegible] tentatives criminelles.

[illegible] prince Murat prit sous sa [illegible] et la reine, leur fournit une [illegible] troupes, et demanda avec [illegible] le prince de la Paix, an- [illegible] de l'Empereur. Ferdi- [illegible] ne serait affermi sur le [illegible] aurait approuvé ce qui [illegible] le recevoir magnifique- [illegible]

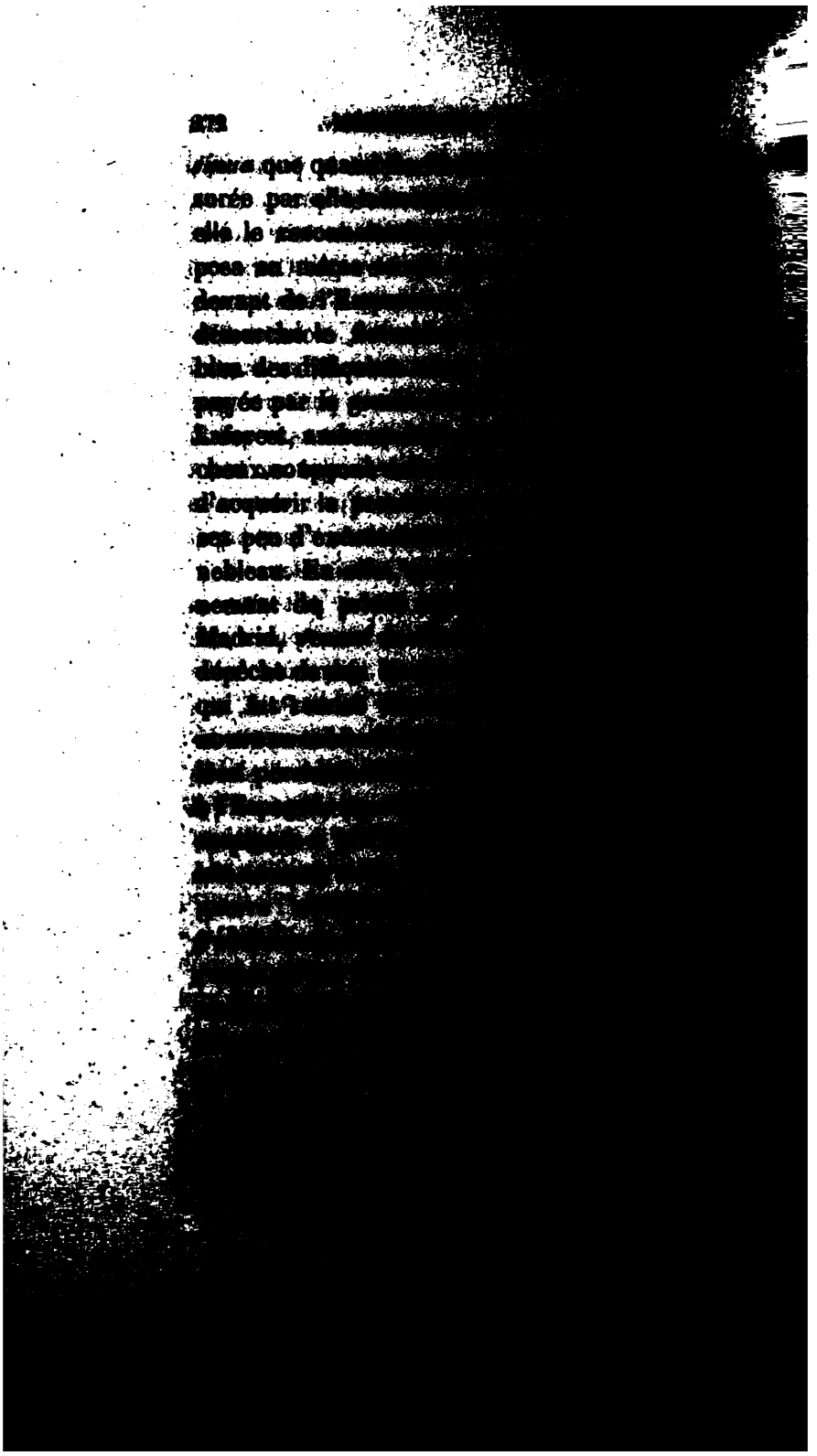

Burgos, loin d'y trouver l'Empereur [illegible]
grand étonnement, qu'il n'était [illegible]
Néanmoins, entraîné par [illegible]
avaient déterminé le départ [illegible]
vives instances de Savary, [illegible]
et fit, le 14, son entrée à Vitoria [illegible]

Arrivé aux frontières [illegible]
troupes françaises, Ferdinand [illegible]
qu'il avait commise : il n'était [illegible]
avant de se porter plus en avant [illegible]
pereur, lui rappela tout ce qu'il [illegible]
convaincre de son désir de [illegible]
et d'alliance qui existaient [illegible]
lui exprima les regrets [illegible]
grand-duc, et de l'ambassade [illegible]
licher comme souverain d'Espagne [illegible]
ment de mettre un terme [illegible]
le réduisait le silence qu'il [illegible]
sur les événements d'Aranjuez [illegible]
fiés au général Savary, qui [illegible]
avec la réponse de l'Empereur [illegible]

Napoléon désirait [illegible]
de ce qui s'était passé [illegible]
de la Paix [illegible]
il prétendait que Ferdinand [illegible]
faire juger [illegible]
mis à sa disposition [illegible]
monde [illegible]
[illegible]
[illegible]
[illegible]

[illegible] *l'insurrection et l'émeute d'Aran-*
[illegible]

[illegible] restriction, Napoléon conser-
[illegible] d'action, puisqu'il avait entre
[illegible] du vieux roi. Il se consti-
[illegible] juge entre le père et le fils, ce qui
[illegible] d'ajouter, avec une apparente
[illegible] désirait causer avec Son Altesse
[illegible] Il traitait ensuite de démarche
[illegible] le prince lui avait écrite de
[illegible] par menacer l'Espagne d'une
[illegible] étaient commis sur des
[illegible]

[illegible] lettre aurait dû déterminer les
[illegible] à suivre l'avis de M. d'Ur-
[illegible] secrétaire d'État, qui, après
[illegible] autant de force que de vérité,
[illegible] proposa de faire évader
[illegible] de le conduire en Aragon.
[illegible] des dangers persen-
[illegible] Charles IV remontait sur le
[illegible] à Bayonne, dans le
[illegible] l'Empereur
[illegible]
[illegible]
[illegible]

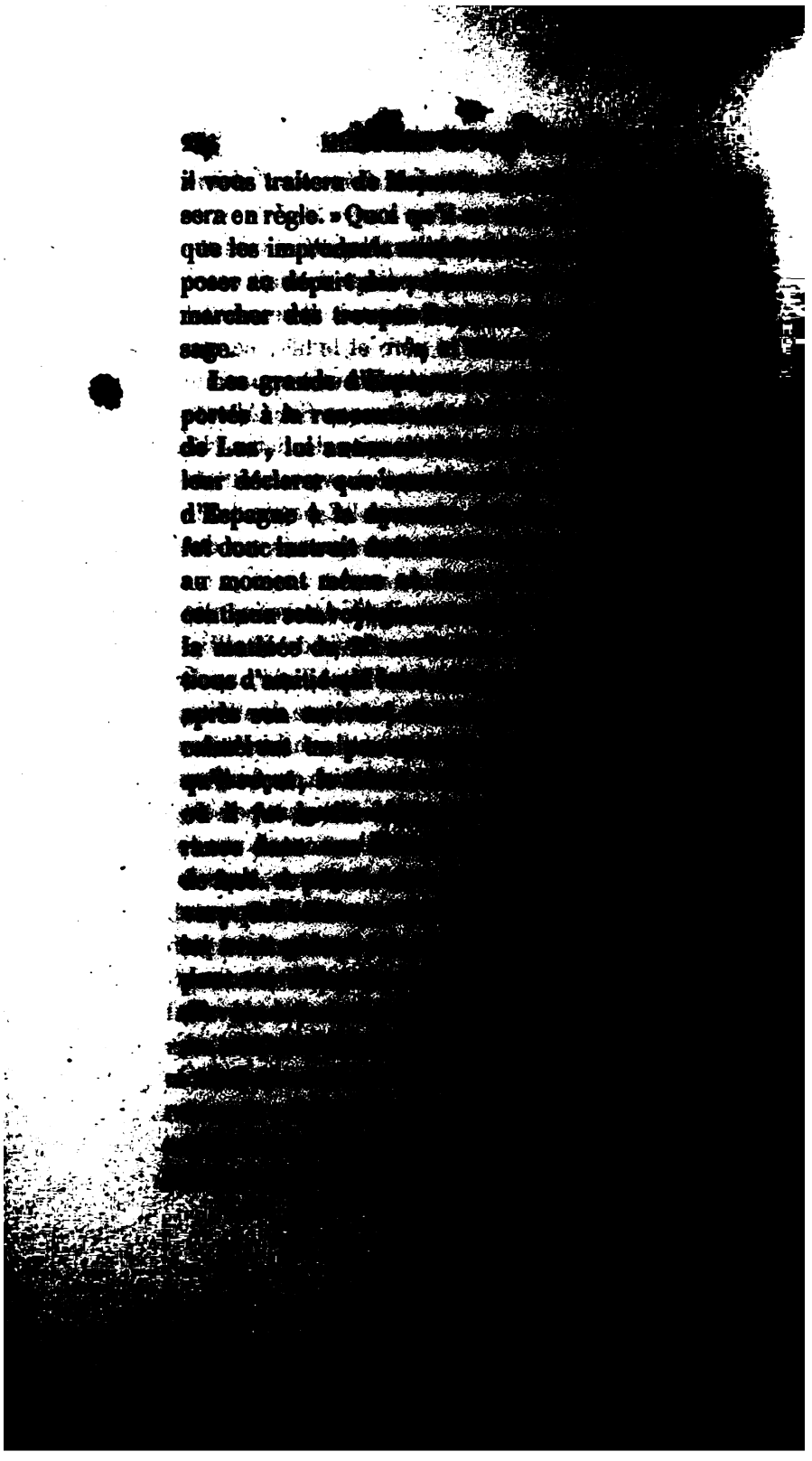

[illegible] à la famille impériale, les preuves [illegible] de sincérité qu'il avait données à [illegible] la confiance qu'il venait de lui té- [illegible] à sa disposition. Ils firent [illegible] si Napoléon faisait descendre Fer- [illegible] la nation essayerait, sans nul [illegible] général. Ils allèrent jusqu'à [illegible] dans la lutte, l'Espagne serait [illegible] entière, alarmée pour son [illegible] ces remontrances furent inu- [illegible]

[illegible] dans son projet ; assura qu'il [illegible] consentement de l'empereur de [illegible] inquiet de la résistance que [illegible] Espagnols, et déclara que, si on [illegible] propositions, il traiterait avec [illegible] Ferdinand n'obtiendrait aucun [illegible] entrefaites, le prince de [illegible] de Berg avait exigé [illegible] à Bayonne, où il pré- [illegible] Charles IV et la reine. [illegible] au prince des Astu- [illegible]

dance (1) qui [illegible]
tion, dont Napoléon [illegible]
ment. Les choses [illegible]
apprit à Bayonne [illegible]
le 2 mai à Madrid. [illegible]
lieu dans cette ville. [illegible]
l'ancienne cour [illegible]
prince de la Paix, [illegible]
dication du vieux roi [illegible]
pareil militaire que [illegible]
dans la capitale, avaient [illegible]
tion dans les esprits [illegible]
pouvait faire éclater [illegible]

Le peuple, ayant [illegible]
faire partir pour la [illegible]
fant don Francisco [illegible]
grand matin, dans [illegible]
il ne s'opposa [illegible]
s'ameuta, et coupa [illegible]
ture qu'il croyait [illegible]
françaises ayant [illegible]
larme fut [illegible]
dans toutes [illegible]
les habitants [illegible]
dans les casernes, [illegible]

Don [illegible]
[illegible]

(1) [illegible]

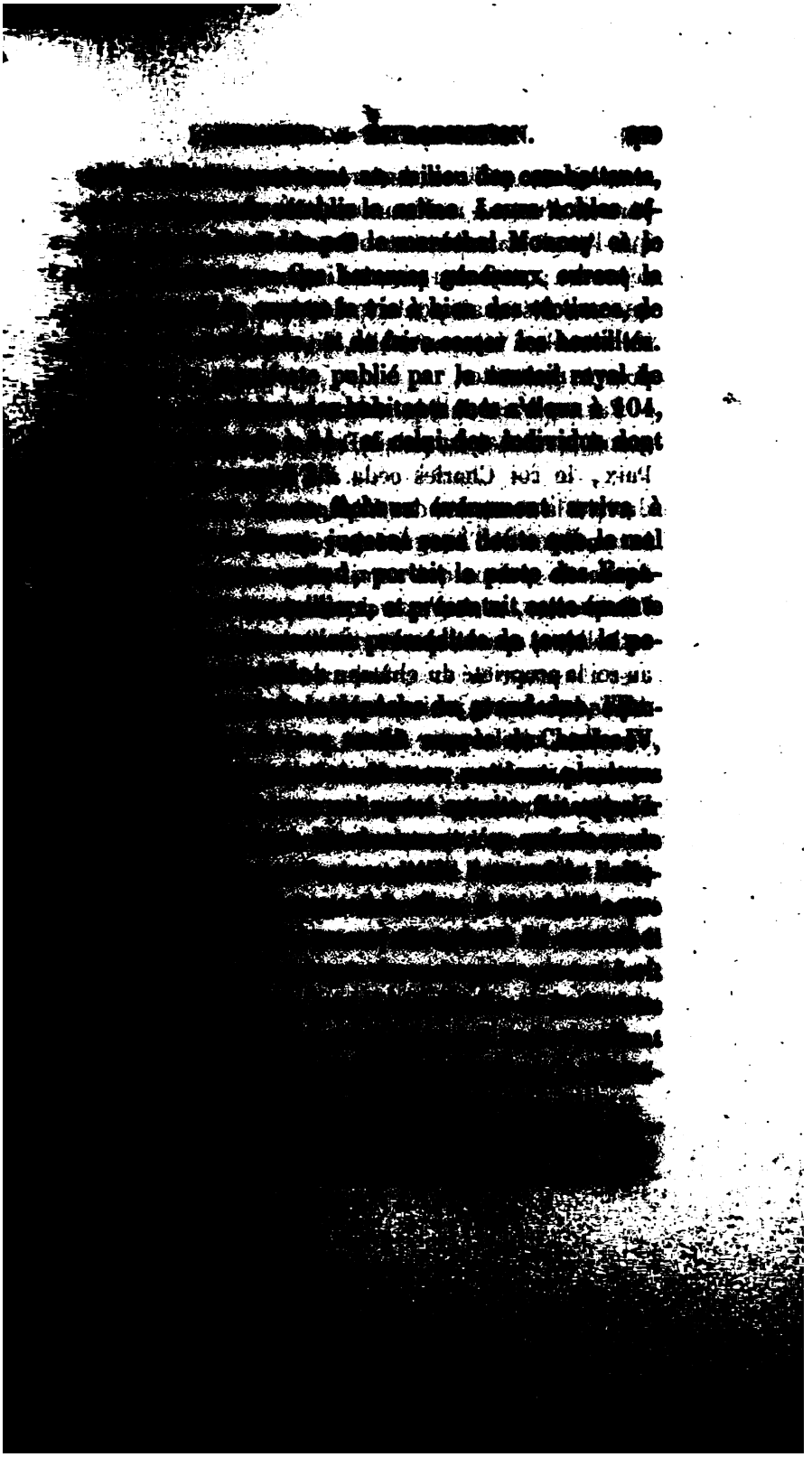

[illegible] ajouta qu'il [illegible]
père et d'un roi [illegible]
qui l'avait cruellement [illegible]
répondre ; mais son [illegible]
que son fils avait voulu [illegible]
il l'accable d'injures, [illegible]
pour le maltraiter. [illegible]

Par un traité fait [illegible]
grand maréchal du [illegible]
Paix, le roi Charles [illegible]
droits à la couronne des [illegible]
la condition de l'intégrité [illegible]
dance du prince qui [illegible]
l'Empereur, et de l'[illegible]
catholique, apostolique [illegible]
au roi la propriété du [illegible]
dépendances, la [illegible]
une liste civile pour [illegible]
rentes annuelles [illegible]
Ferdinand renonça [illegible]
veur de son père [illegible]
paru suffisante à [illegible]
son adhésion à [illegible]
adhésion lui fut [illegible]
le 10 mai, et [illegible]
et le chanoine [illegible]

Pendant ce [illegible]
partit pour [illegible]

[illegible]

[illegible] princes de la famille royale [illegible] à Madrid. Don Antonio fit ses [illegible], dont il était président, dans les [illegible]

[illegible] à la junte, pour sa règle, que [illegible] pour Bayonne par ordre du roi ; et [illegible] junte qu'elle ait à se maintenir [illegible] que si j'étais au milieu d'elle. [illegible] Adieu, Messieurs, jusqu'à [illegible]

« Antonio Pascal. »

[illegible] primait ainsi, il ne conser- [illegible] espoir du rétablissement de [illegible] d'Espagne, et ne prévoyait [illegible] jour comme criminels les [illegible] partageaient cette opinion ! [illegible] débarrassé de la présence [illegible] déclare à la junte qu'il [illegible] de l'ordre et de la [illegible]

[illegible]

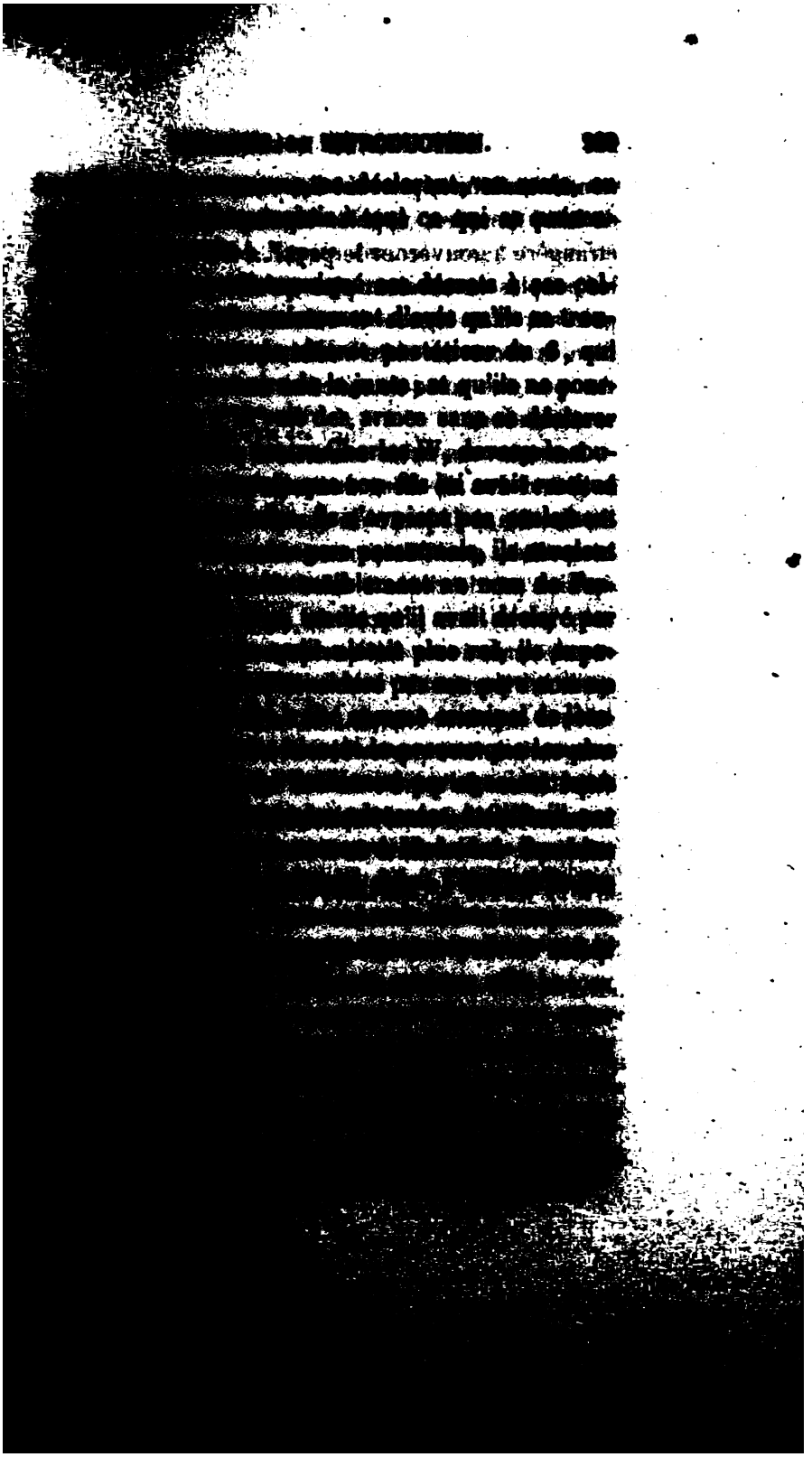

[illegible]

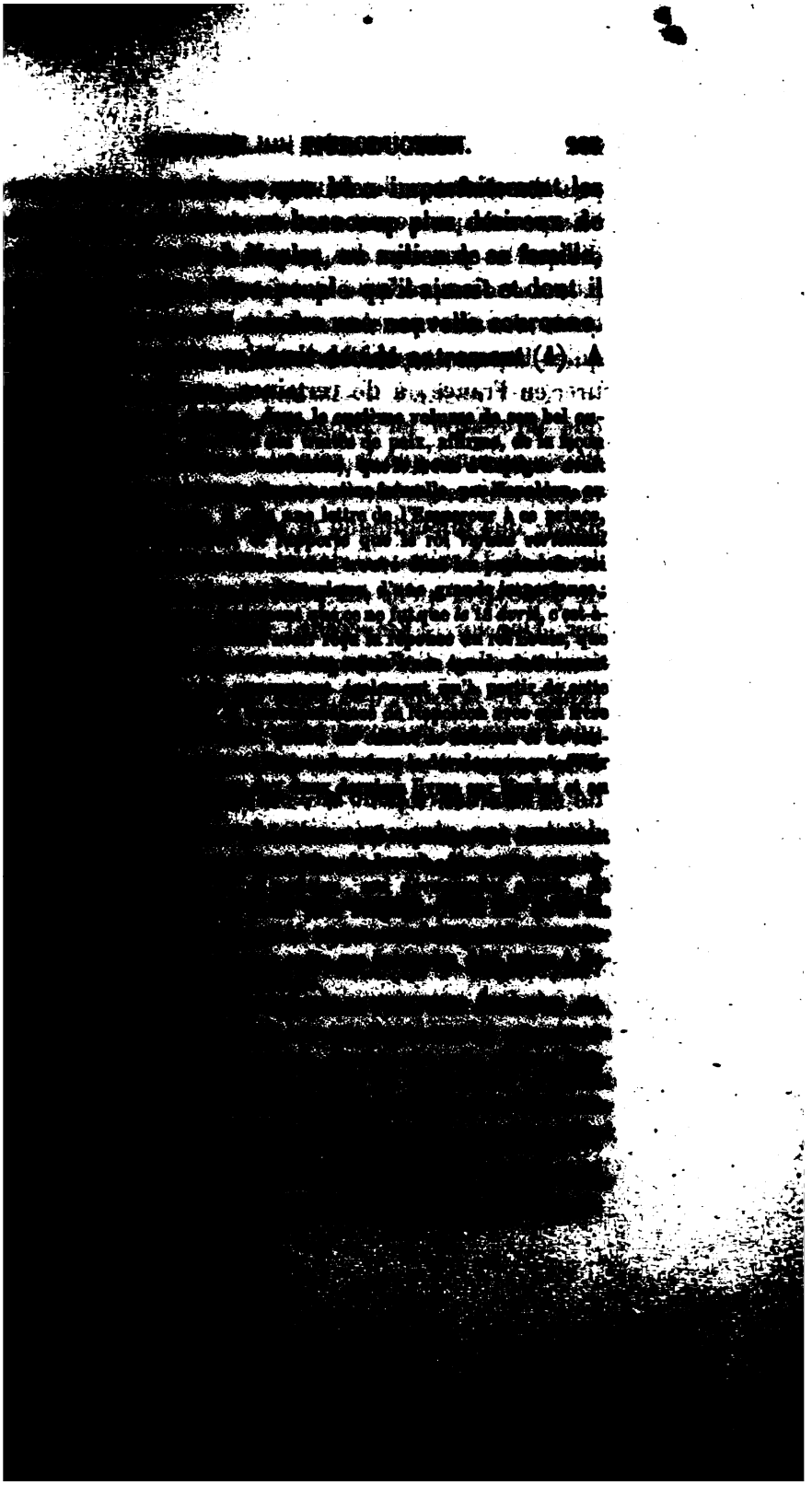

peu de [illegible]
l'Empereur qui [illegible]
dit que les [illegible]
pagne avaient [illegible]
qu'ils n'avaient [illegible]
qu'en Espagne, [illegible]
tirer en France, à [illegible]
que de rentrer [illegible]
Paix ; qu'ainsi [illegible]
monter sur son [illegible]
nand ; que ni [illegible]
laient de Charles, [illegible]
de Godoy, et qu'[illegible]
ger. Que lui [illegible]
faudrait plus d'[illegible]
prince de la Paix [illegible]
que Ferdinand [illegible]
d'un caractère [illegible]
de se commettre [illegible]
détrôna son père [illegible]
plus à l'[illegible]
sible avec [illegible]
[illegible]
tère, [illegible]
en général [illegible]
le [illegible]
[illegible]
[illegible]
[illegible]
[illegible]
[illegible]

[illegible] d'Étrurie ; mais que, depuis son [illegible] connaissant plus particulièrement [illegible] pensait pas devoir accéder à ses [illegible]

[illegible] Espagnols étaient partis pour la [illegible] avaient cédé leurs droits à la cou- [illegible] transmis à son frère le roi de [illegible] important que celui-ci n'hésitât [illegible] Espagnols, comme les souverains [illegible] pensé que lui, Napoléon, [illegible] cette couronne sur sa tête, [illegible] de celle de Lombardie quelques [illegible] sur le refus de Joseph ; que la [illegible] de l'Europe, la réconcilia- [illegible] de la famille (1), dépen- [illegible] Joseph, allait prendre ; qu'il [illegible] le regret de quitter un beau [illegible] de danger à courir, pût [illegible] il y avait des obstacles [illegible] beaucoup de bien à faire. [illegible] tous les [illegible]

Joseph eut un long
finit par lui offrir
voyait bien que tout
agents de Naples, où il
vrai ; et que si
qu'il avait été à Naples
tière ne se ralliât à
les mêmes dispositions
les membres de la
pour être les plus
vaient pour ce prince,
ils espéraient
nation mal gouvernée
peut le plus
vailles tint à
qui vit ensuite
la junte : ils
poignirent
et la facilité
effet, les
partie, et

part d'entre eux [illegible]
grande ennemie [illegible]
Le duc de l'Infantado [illegible]
des grands d'Espagne [illegible]
« Espagnols attachés [illegible]
« tout leur bonheur [illegible]
« *présence en Espagne* [illegible]
« tous les [illegible]
« pour la régénération [illegible]
« d'Espagne se [illegible]
« fidélité envers leurs [illegible]
« l'épreuve, ainsi que [illegible]
« Agréez, Sire, [illegible]
« avec cette bonté [illegible]
« ples, et dont le [illegible]
« nous a [illegible]
La députation [illegible]
au nouveau roi [illegible]
« d'une famille [illegible]
[illegible]

[illegible] INTRODUCTION. [illegible]

[illegible] des Indes, des finances [illegible] protestait, au leur nom, [illegible] de fidélité et d'affection, et [illegible] pour que Joseph, chargé [illegible] la barbare dans son [illegible] de ses sujets, et l'élevât au [illegible] surtout [illegible] de Napoléon le Grand, [illegible]

surrection des [illegible]
à don Eusèbe [illegible]
« d'être [illegible]
« plus, [illegible]
« et la [illegible]
« première [illegible]
« sans avoir [illegible]

L'ouverture de [illegible]
15 juin, sous la [illegible]
bre des membres [illegible]
que les autres [illegible]
voulu se rendre à [illegible]
liberté d'émettre [illegible]
projet de [illegible]
avoir été [illegible]
ques modifications, [illegible]
7 juillet, par [illegible]
jante (1). « [illegible]
« nous sommes [illegible]
« (la [illegible]
« d'un prince [illegible]
« le [illegible]
« [illegible]
« [illegible]

(1) Cette [illegible]

[illegible]

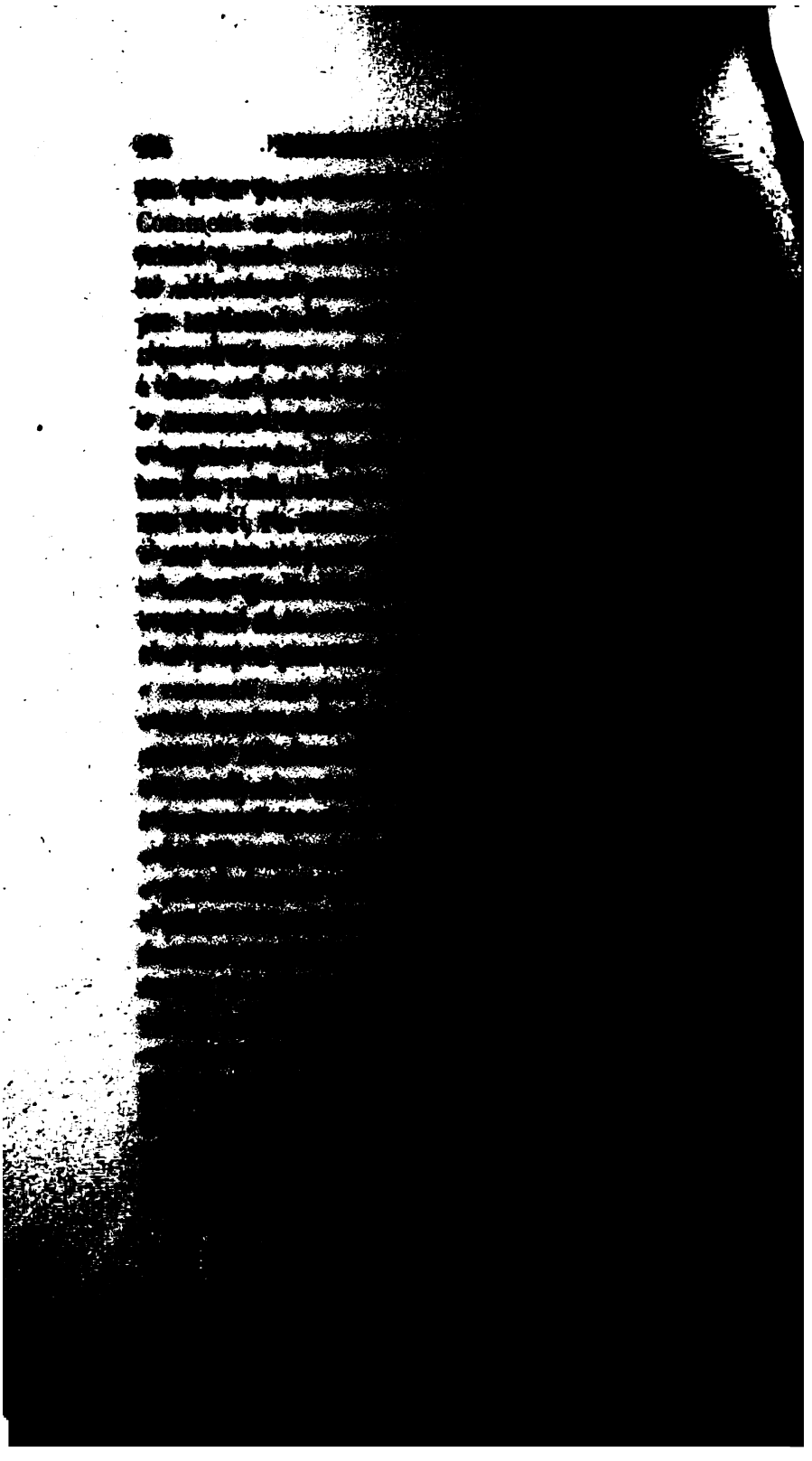

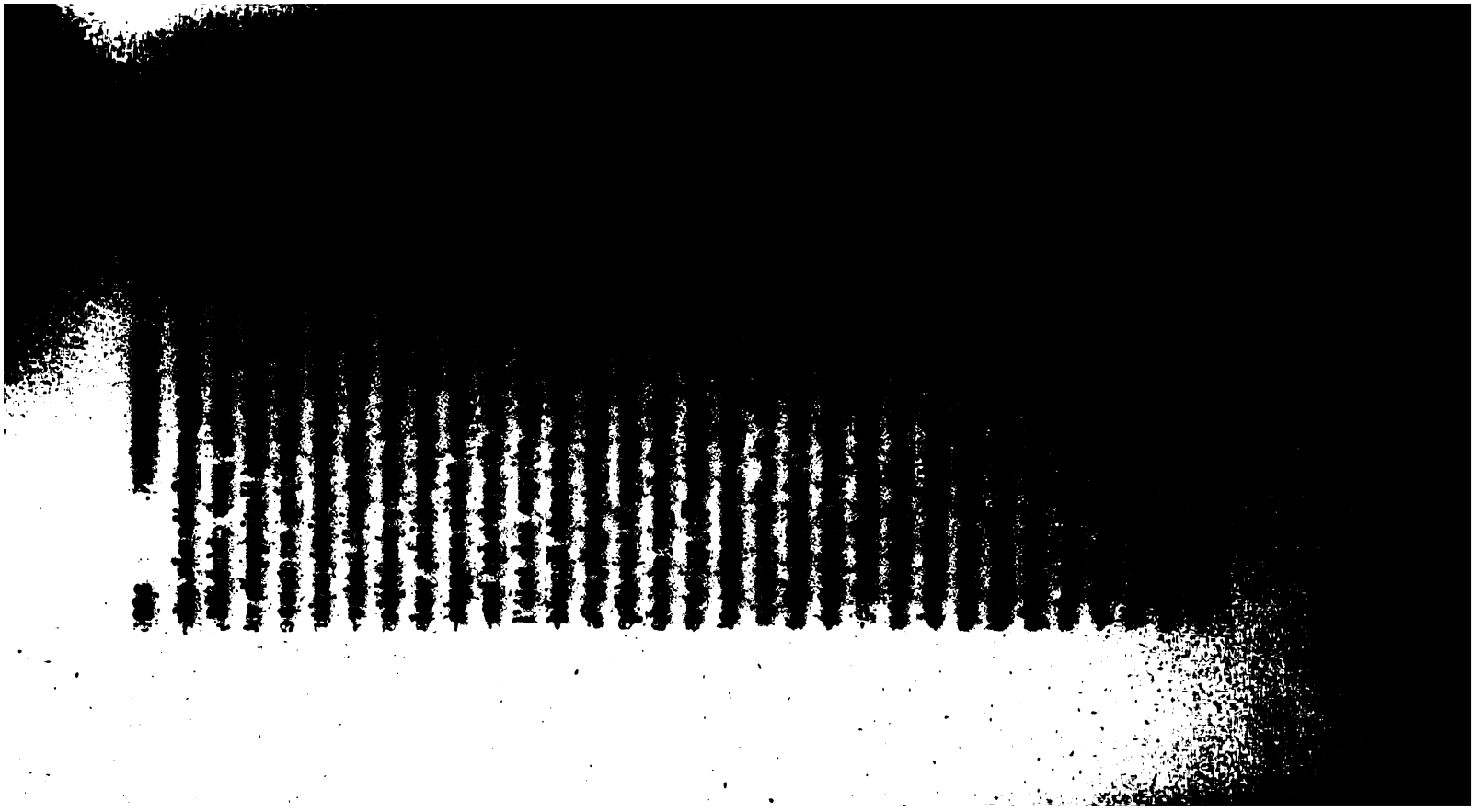

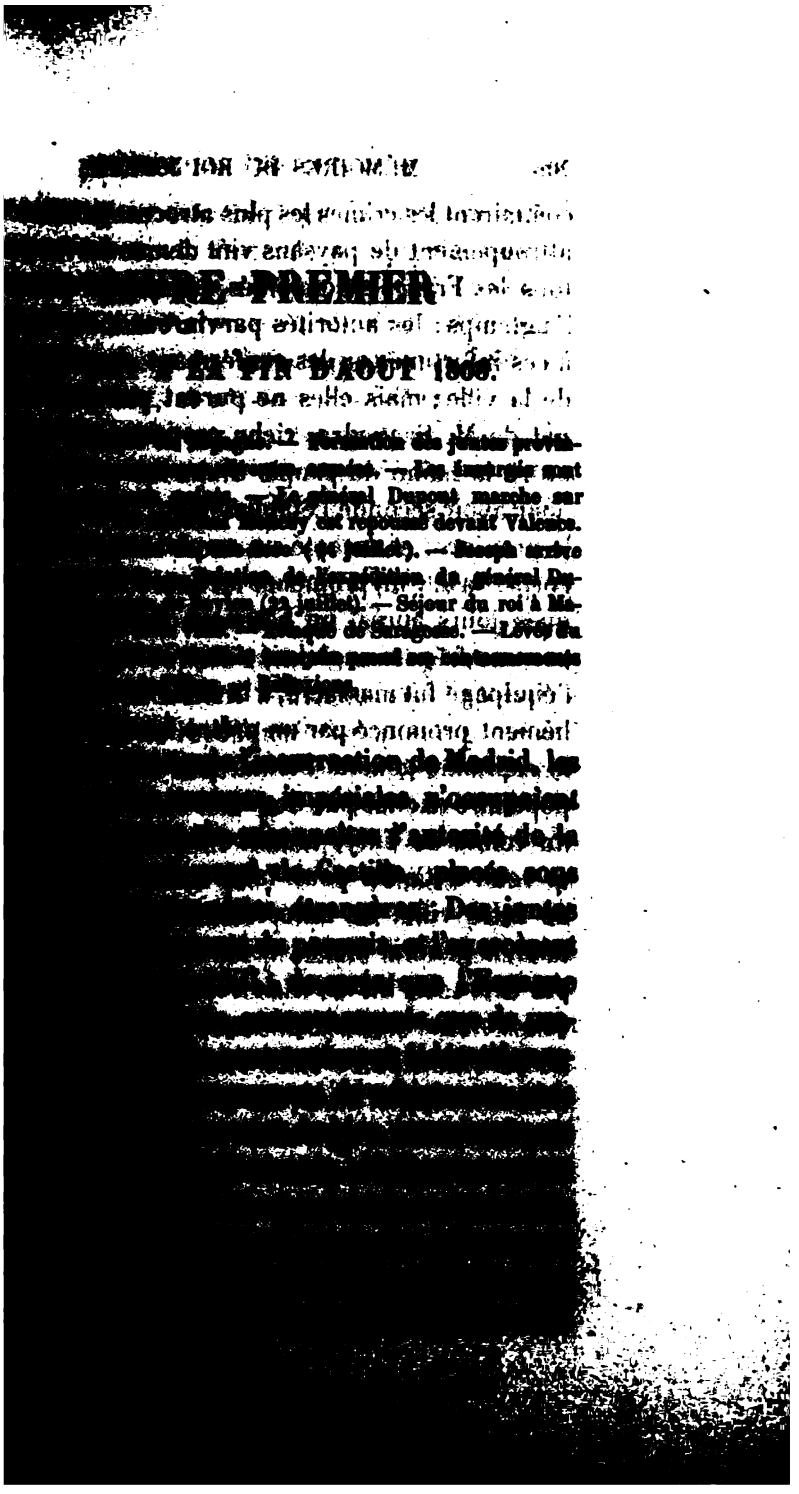

commirent les cr[illegible]
attroupement [illegible]
tous les Fr[illegible]
longtemps : les [illegible]
à ces [illegible]
de la ville ; mais [illegible]
[illegible]
l'équipage fut [illegible]
hément [illegible]

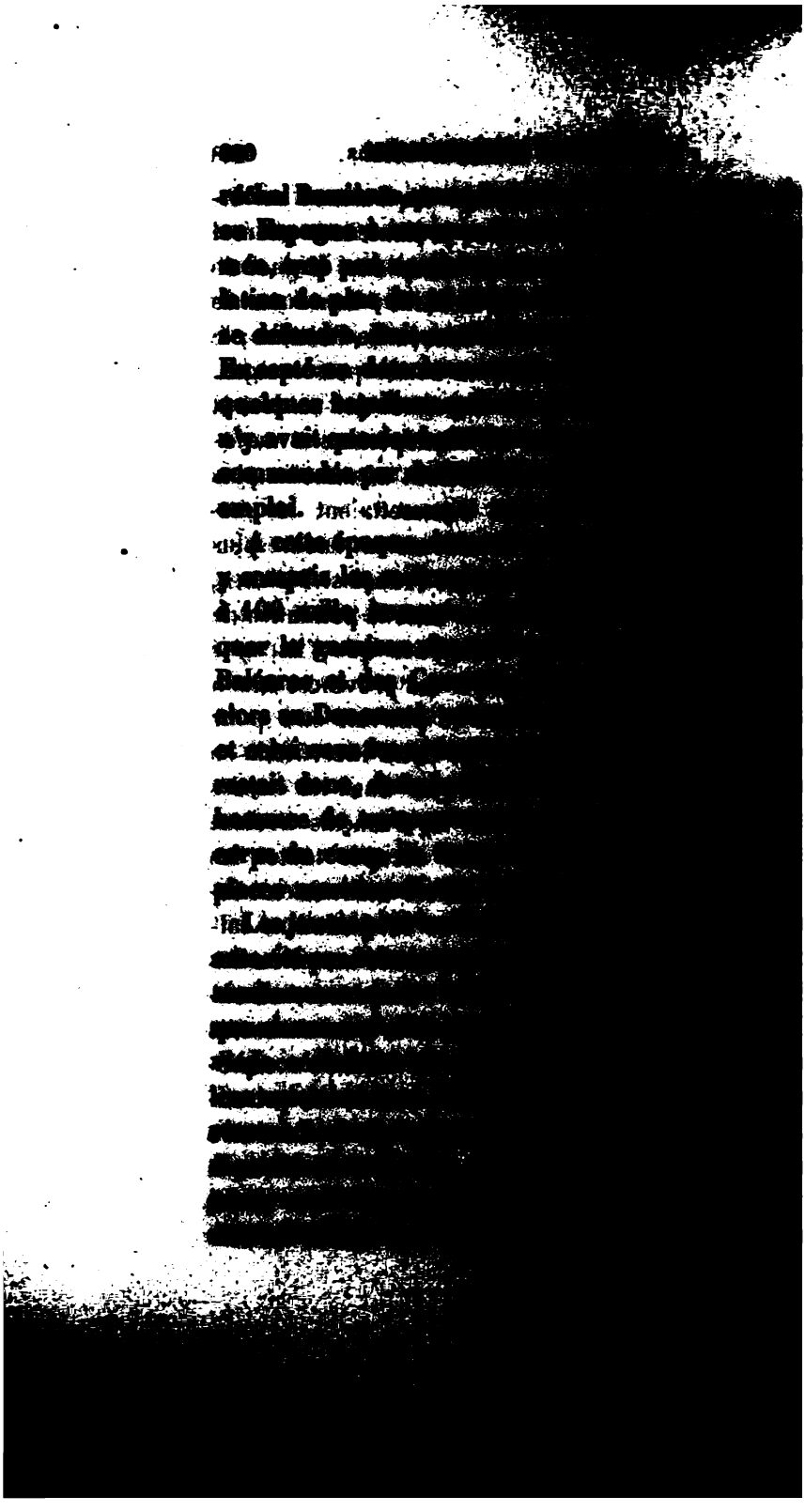

[illegible] le commandement des troupes [illegible] d'une foule de volontaires, sous [illegible] l'armée de Galice. Les paysans des [illegible] et Valladolid, et quel- [illegible] troupes, se constituaient en [illegible] les ordres du général Cuesta. [illegible] avec les mêmes élé- [illegible], dont le brigadier [illegible]. Celle de Séville [illegible] dans tout le royaume, [illegible] d'une junte suprême, et nom- [illegible] chef de l'armée d'Anda- [illegible] mille hommes de corps [illegible] levées des provinces du [illegible] comte de la Conquista, [illegible] provinces de Murcie et de Va- [illegible] répandues dans son [illegible] qui avaient pris les ar- [illegible] de Murcie et de Valence. [illegible]

[illegible] qualité d'*alfarès mayor* de Ma-
[illegible] proclamation, s'y était refusé,
[illegible], et avait dû être remplacé
[illegible] Alange, qui fut depuis
[illegible] des affaires étrangères.
[illegible] la ville fut silencieuse,
[illegible], quelques bruits va-
[illegible] par les Français en Anda-
[illegible]. L'impression de
[illegible] victoire de Médina de Rio-
[illegible] causée par l'arrivée
[illegible] dans les classes
[illegible] commençaient à calculer
[illegible] leur pays, et nous
[illegible] invincibles.
[illegible] à donner à son nou-
[illegible] le danger de
[illegible] deux ou trois
[illegible]

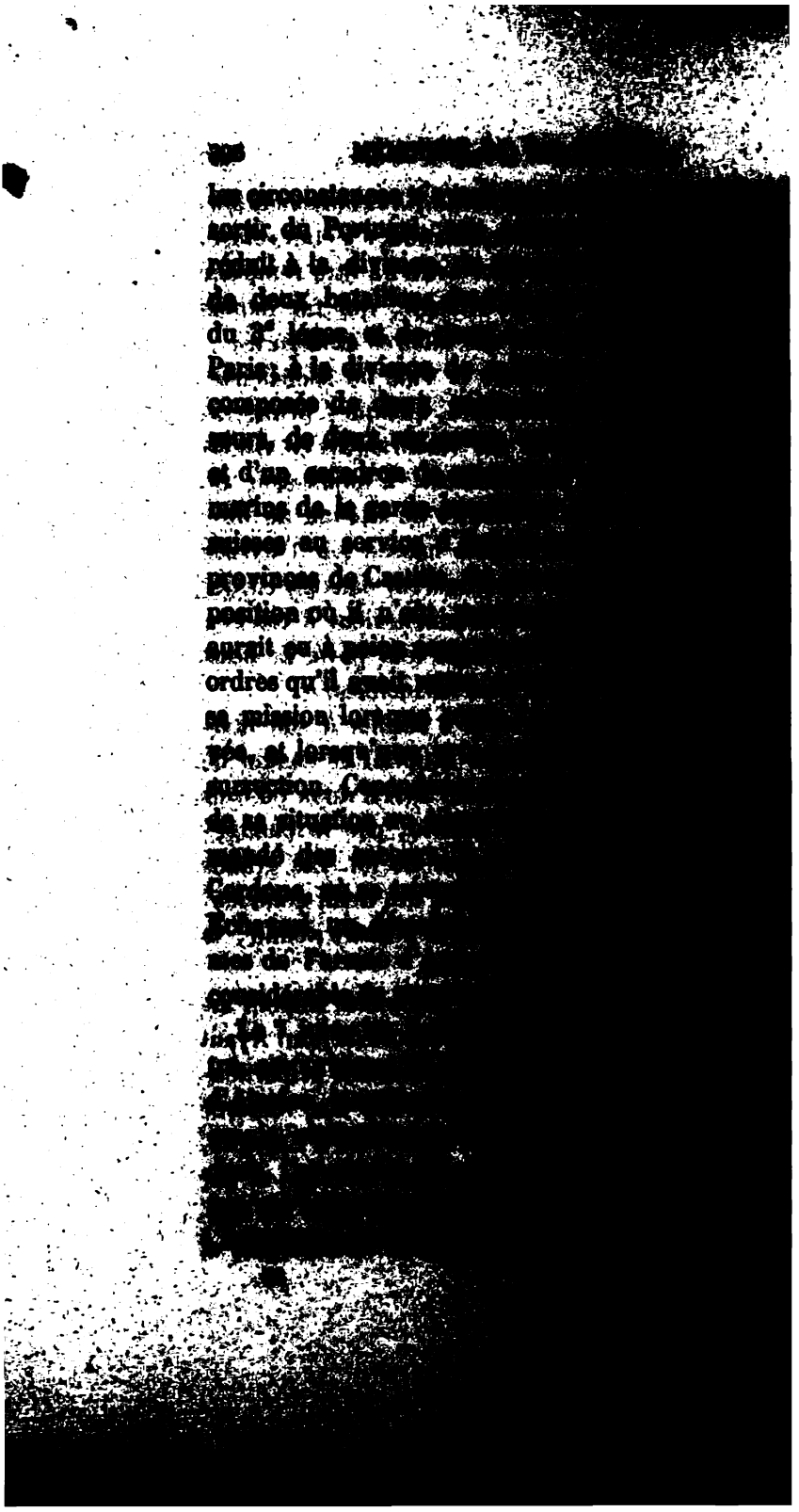

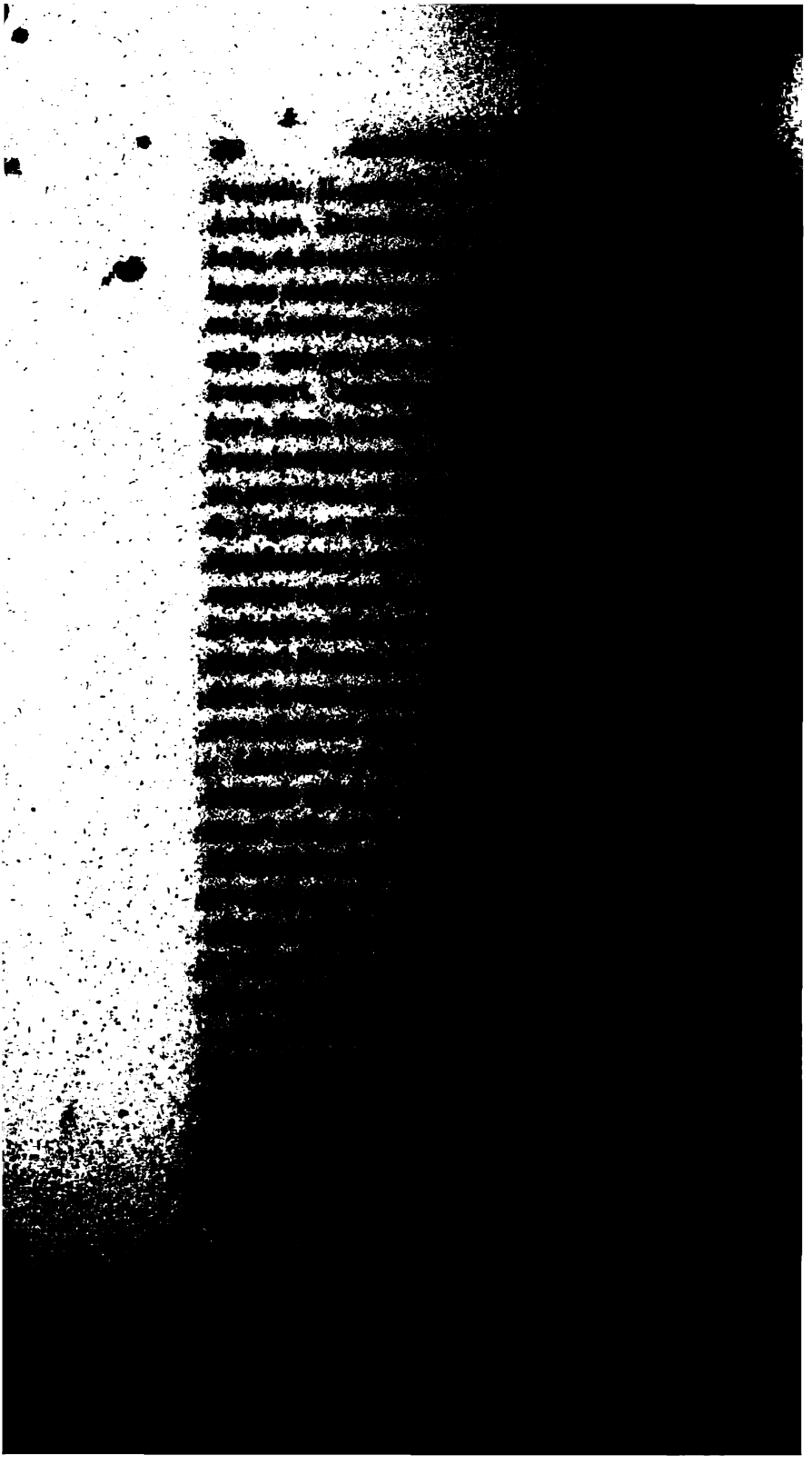

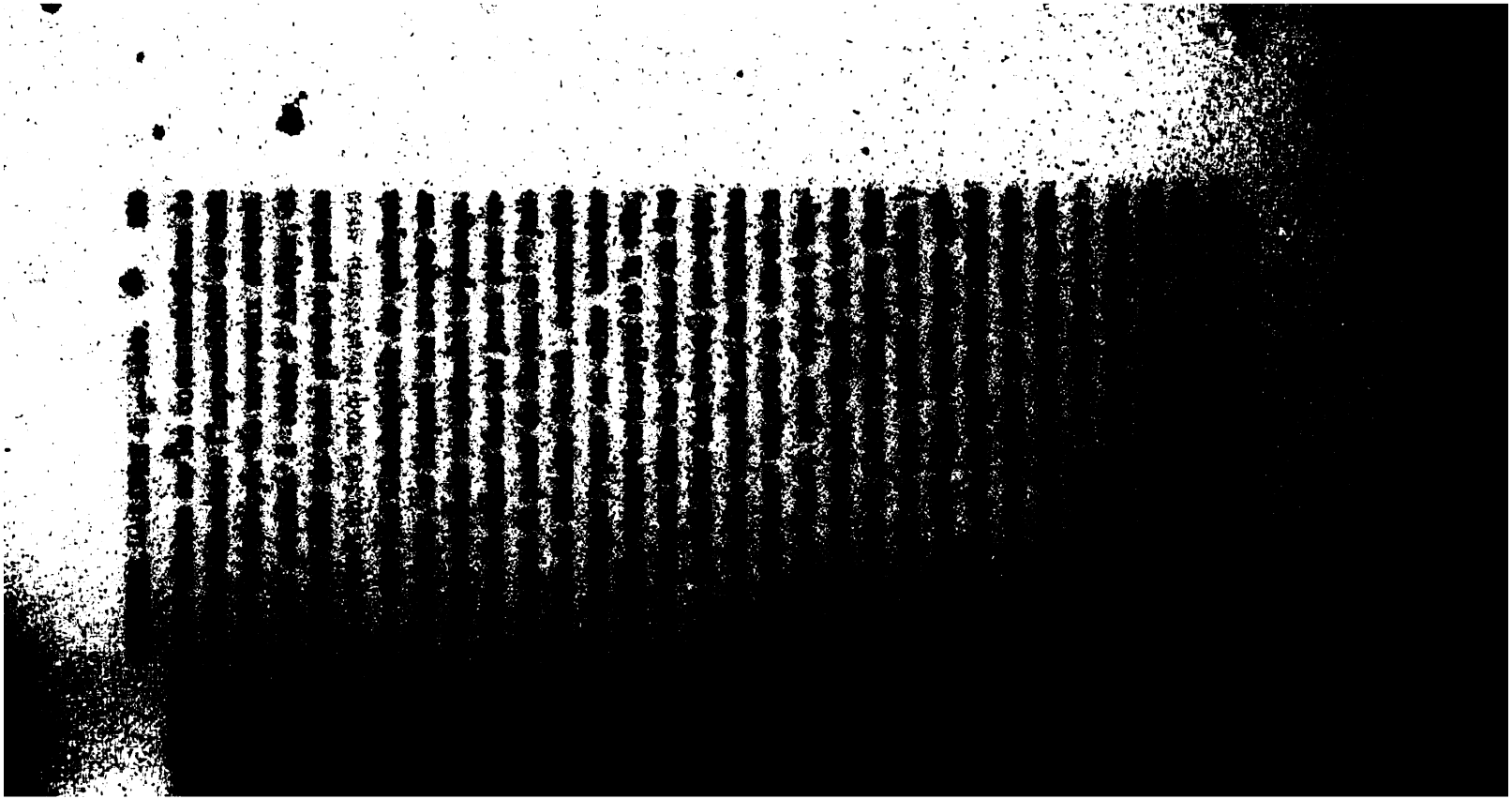

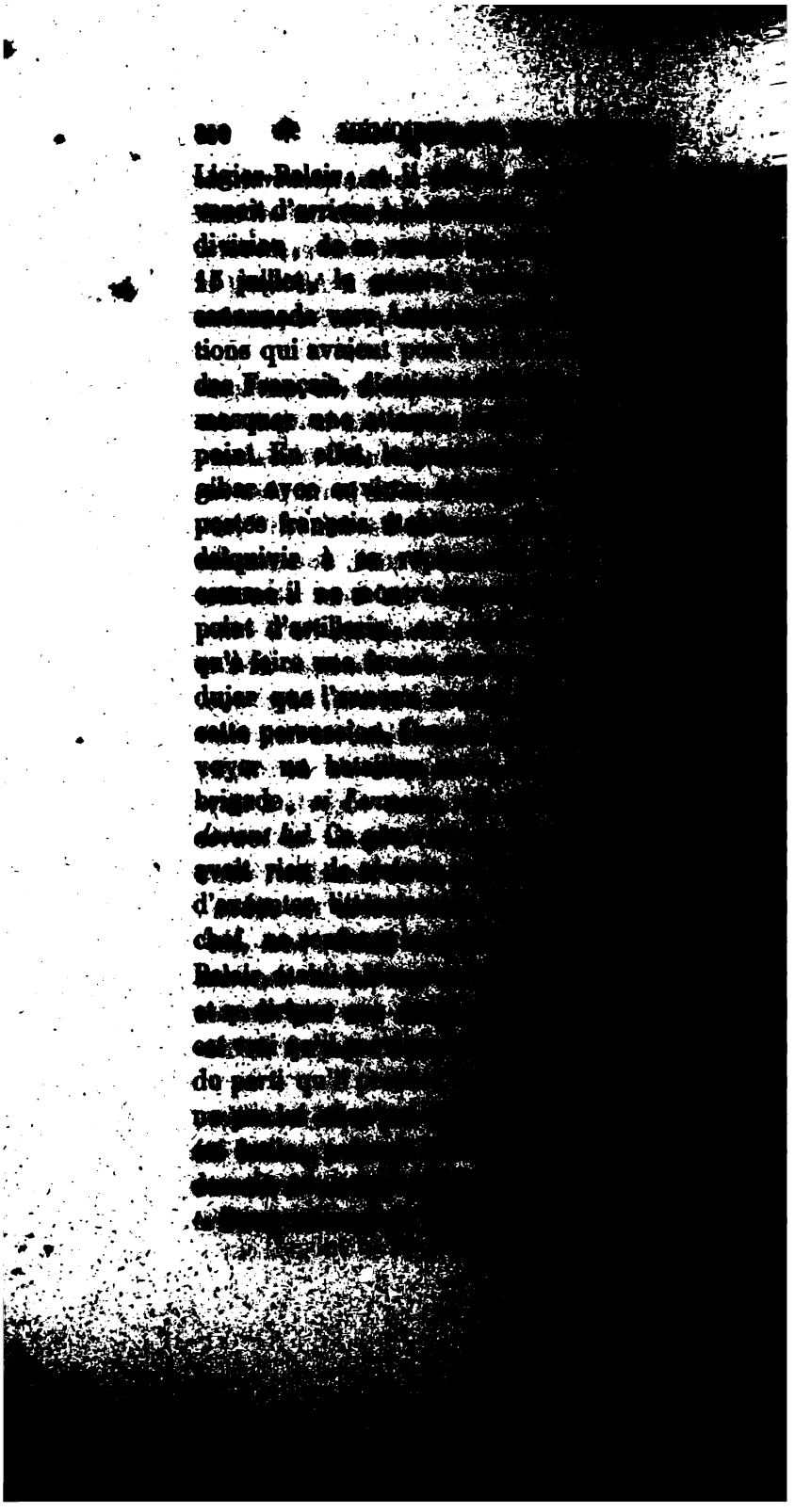

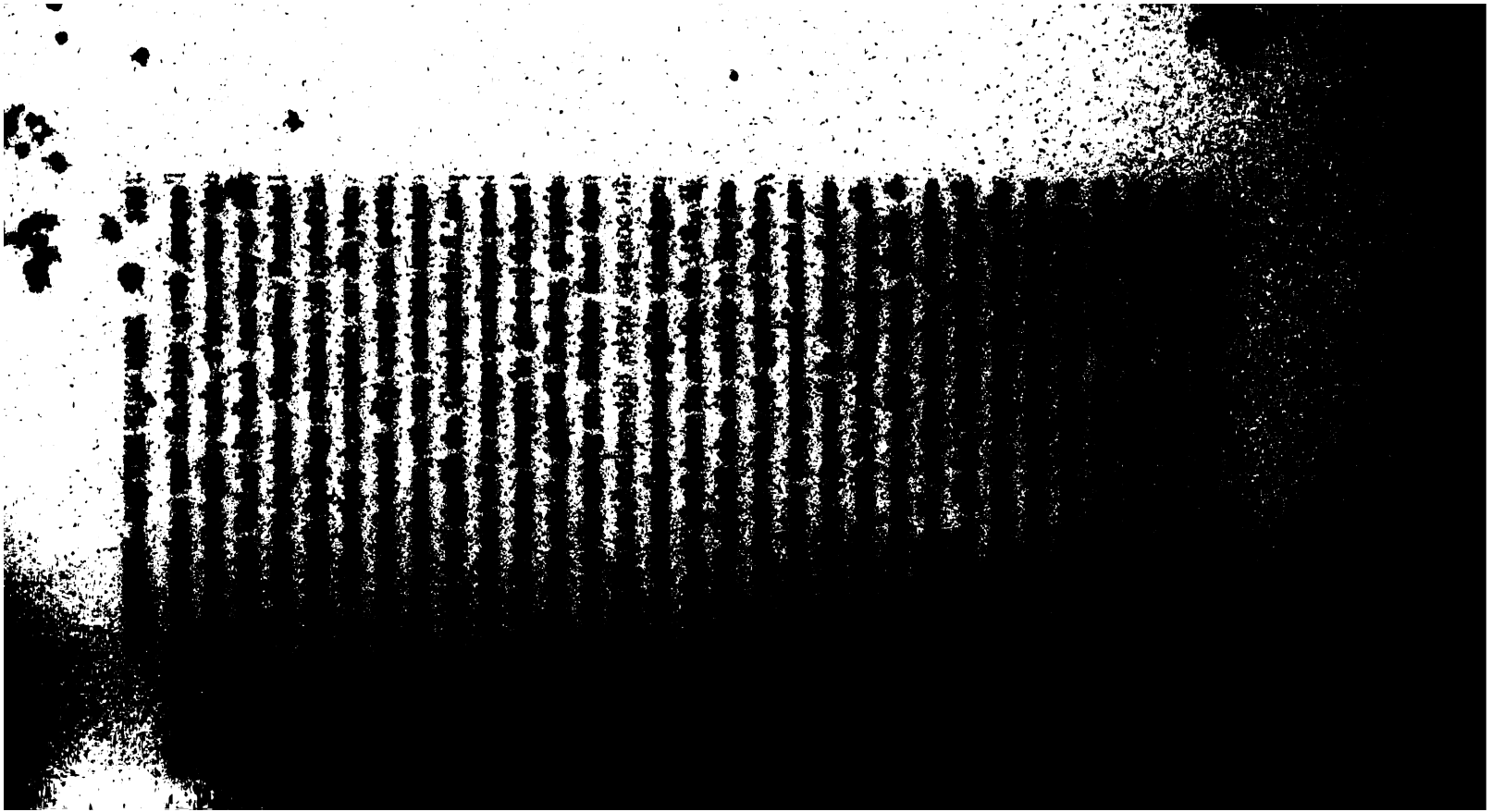

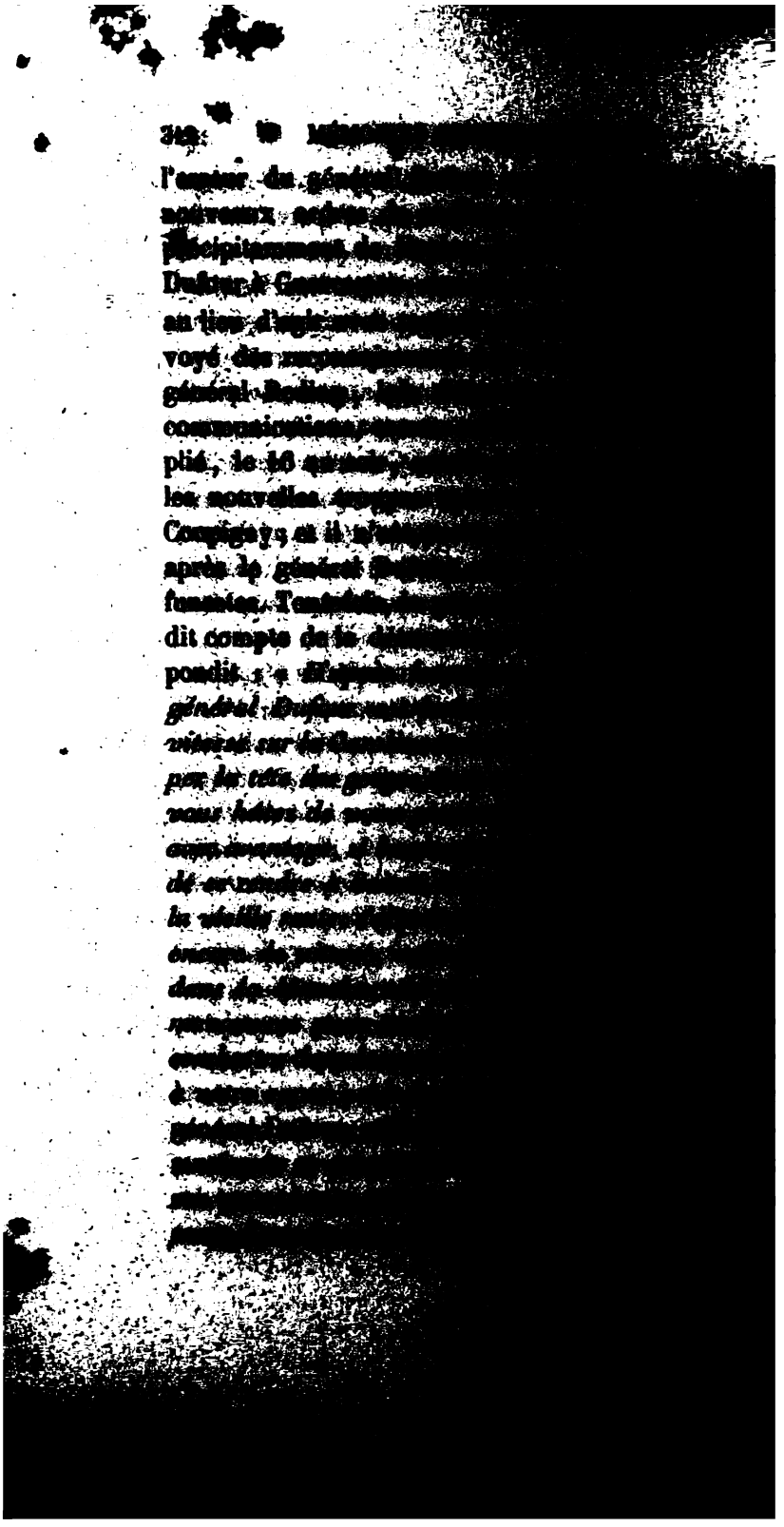

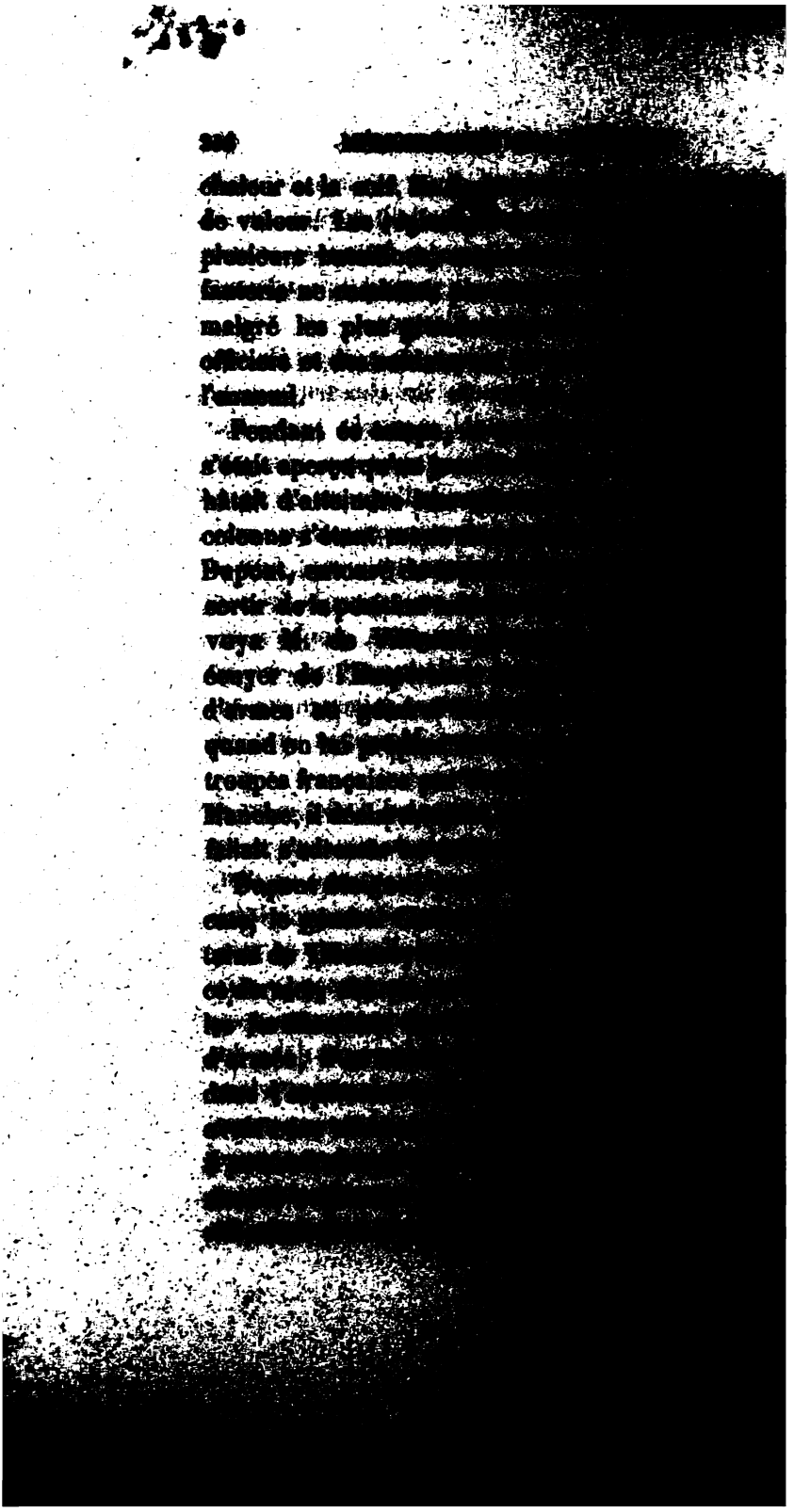

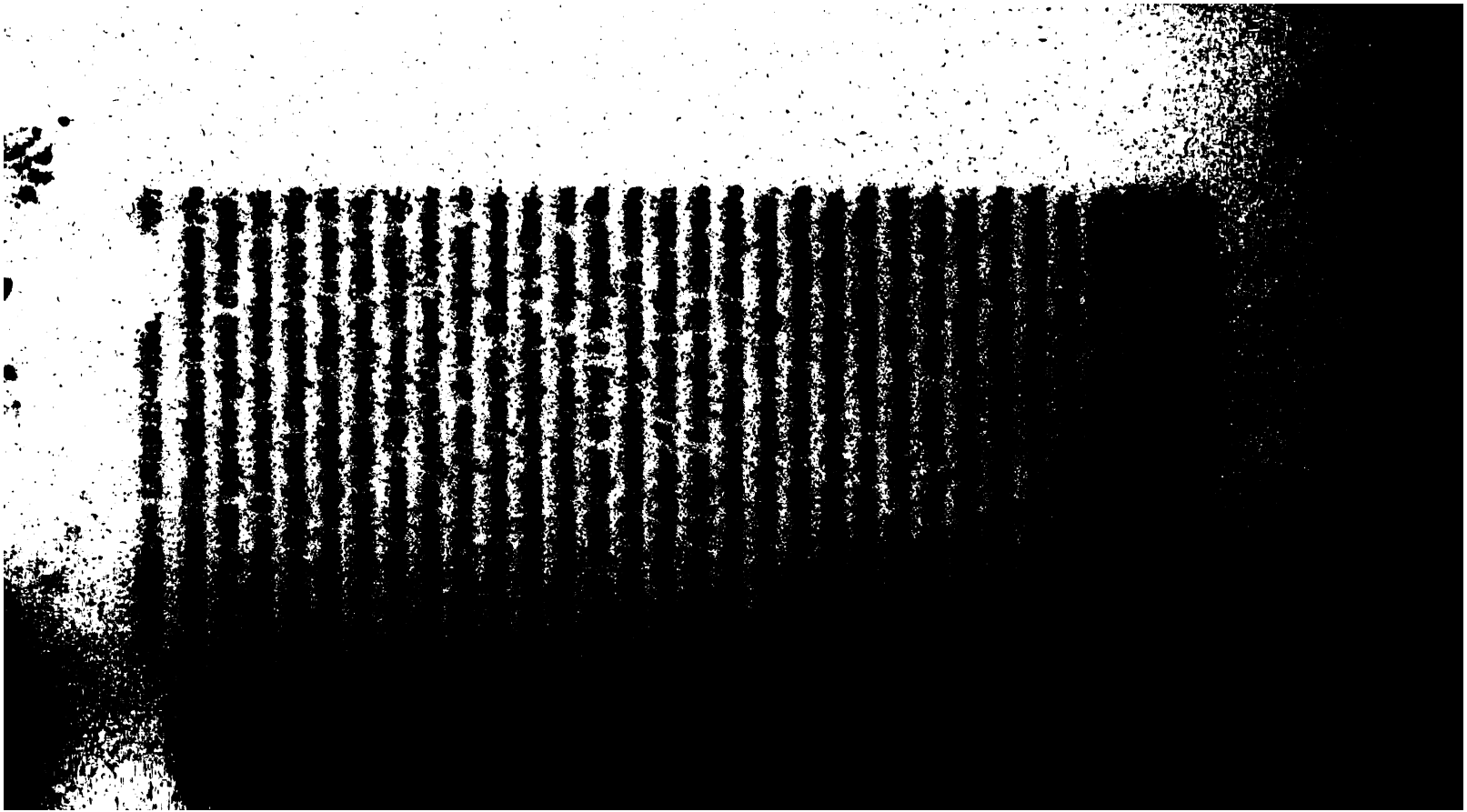

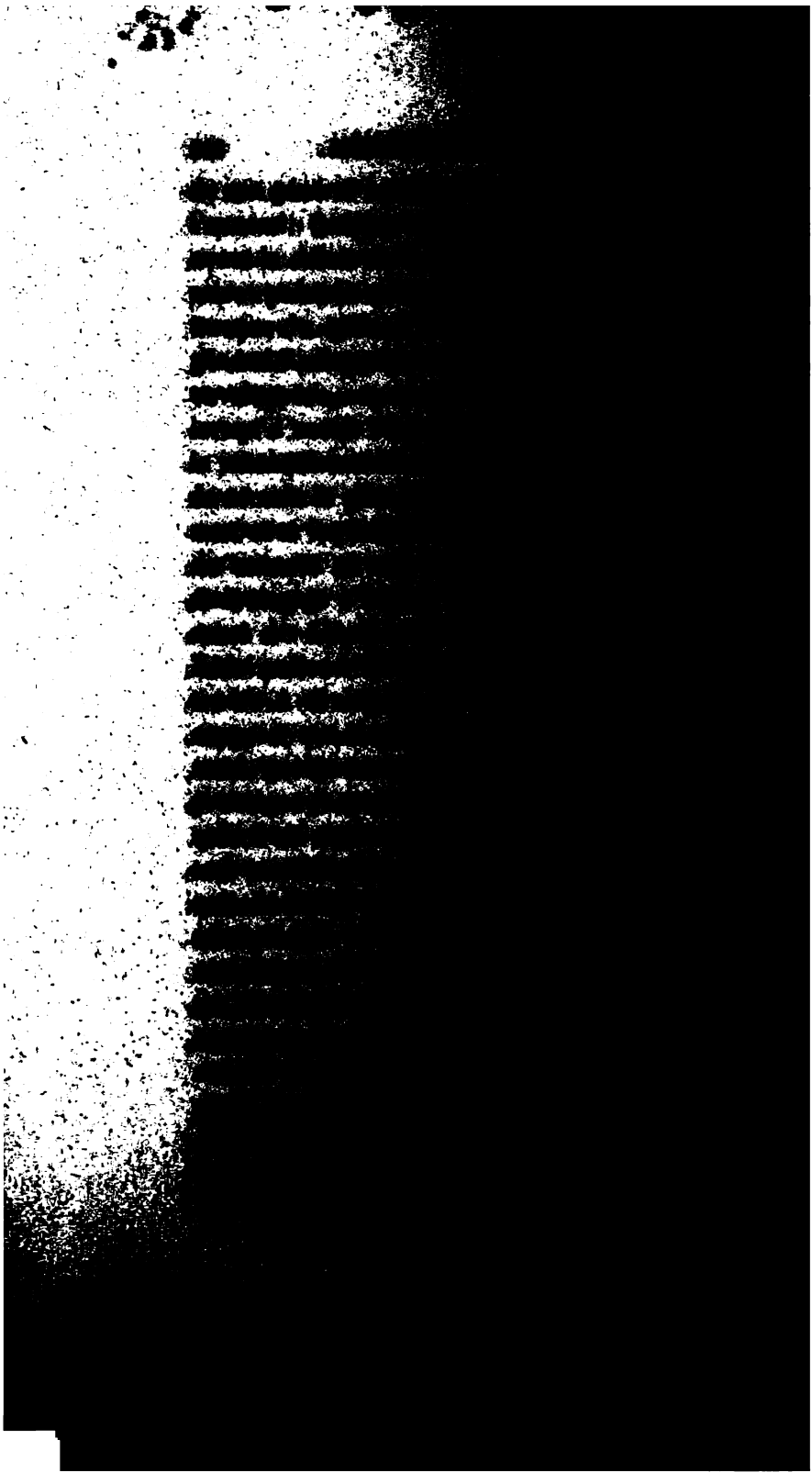

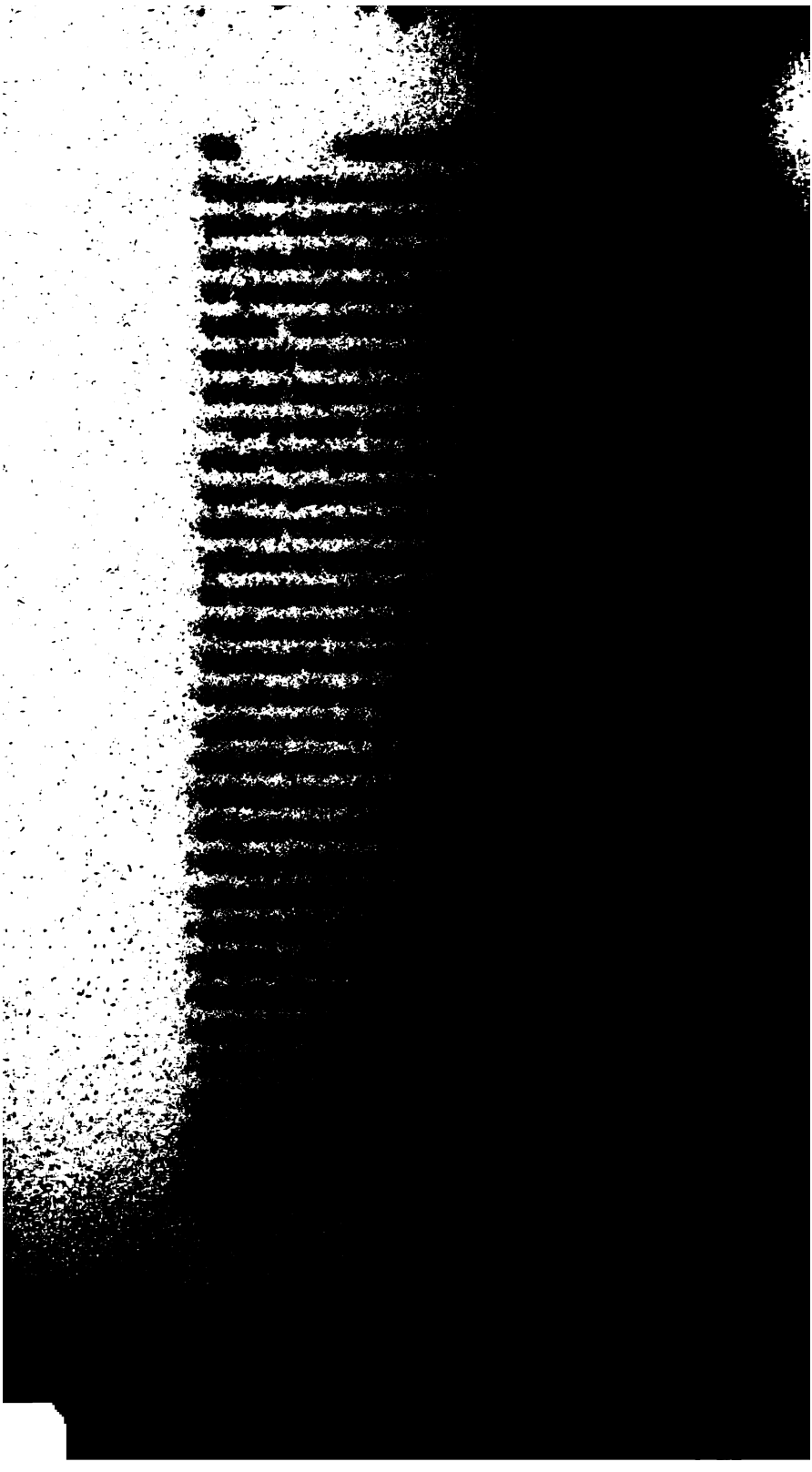

[illegible] signé le 23. Le lendemain, les [illegible] déposèrent les armes, se mirent [illegible] Lucar et Rota, où elles devaient [illegible] pour la France; mais les Anglais [illegible] leurs ports nécessaires, quoique les [illegible] engagés à les obtenir, elles fu- [illegible] d'une populace effrénée, et je- [illegible], dans des prisons et sur [illegible] grand nombre périt de mi- [illegible] général Dupont ayant adressé [illegible] des réclamations contre la [illegible], on reçut une réponse [illegible] jointe à l'insulte.

[illegible] s'ouvrit sous de lugubres [illegible], un certain nombre d'of- [illegible] employés de l'administra- [illegible] prisonniers en France. Les [illegible], et quelques of- [illegible] de l'Empereur. Une [illegible] par le croiseur

la journée du 19, [illegible]

Si, au lieu de [illegible]
vir, le général [illegible]
de la Manche, le [illegible]
de 40 mille hommes [illegible]
espagnole qui [illegible]
eût ainsi pu attendre [illegible]
pour reprendre les [illegible]
l'Andalousie, on [illegible]
et peut-être prévenue [illegible]
à qui on aurait pu [illegible]
Anglais débarquèrent [illegible]
sence du roi Joseph [illegible]
les hommes [illegible]
dans les événements [illegible]
[illegible]
délice, et la [illegible]
[illegible]
[illegible]
[illegible]
[illegible]
[illegible]
[illegible]
[illegible]
[illegible]
[illegible]
[illegible]
[illegible]
[illegible]
[illegible]
[illegible]
[illegible]

[illegible] événement, jugea à propos de replier [illegible]. Loin de chercher à se faire suivre [illegible] qui étaient près de lui, il leur [illegible] d'après leur propre opinion. [illegible] qui se déterminèrent à l'accom- [illegible] cinq de ses ministres : [illegible], Urquijo, Azanza, et O'- [illegible] leurs hautes fonctions dans [illegible] espoir de rétablir l'ancienne [illegible] ne virent, dans le succès [illegible] compatriotes, qu'un fait [illegible] avantageux à l'Espagne, n'a- [illegible] toutes les forces de l'Empire : [illegible] dans le parti politique [illegible]. Les deux autres ministres, [illegible], ainsi que beaucoup d'au- [illegible], s'excusèrent, alléguant [illegible] qui exigeaient leur pré- [illegible] difficulté des moyens de

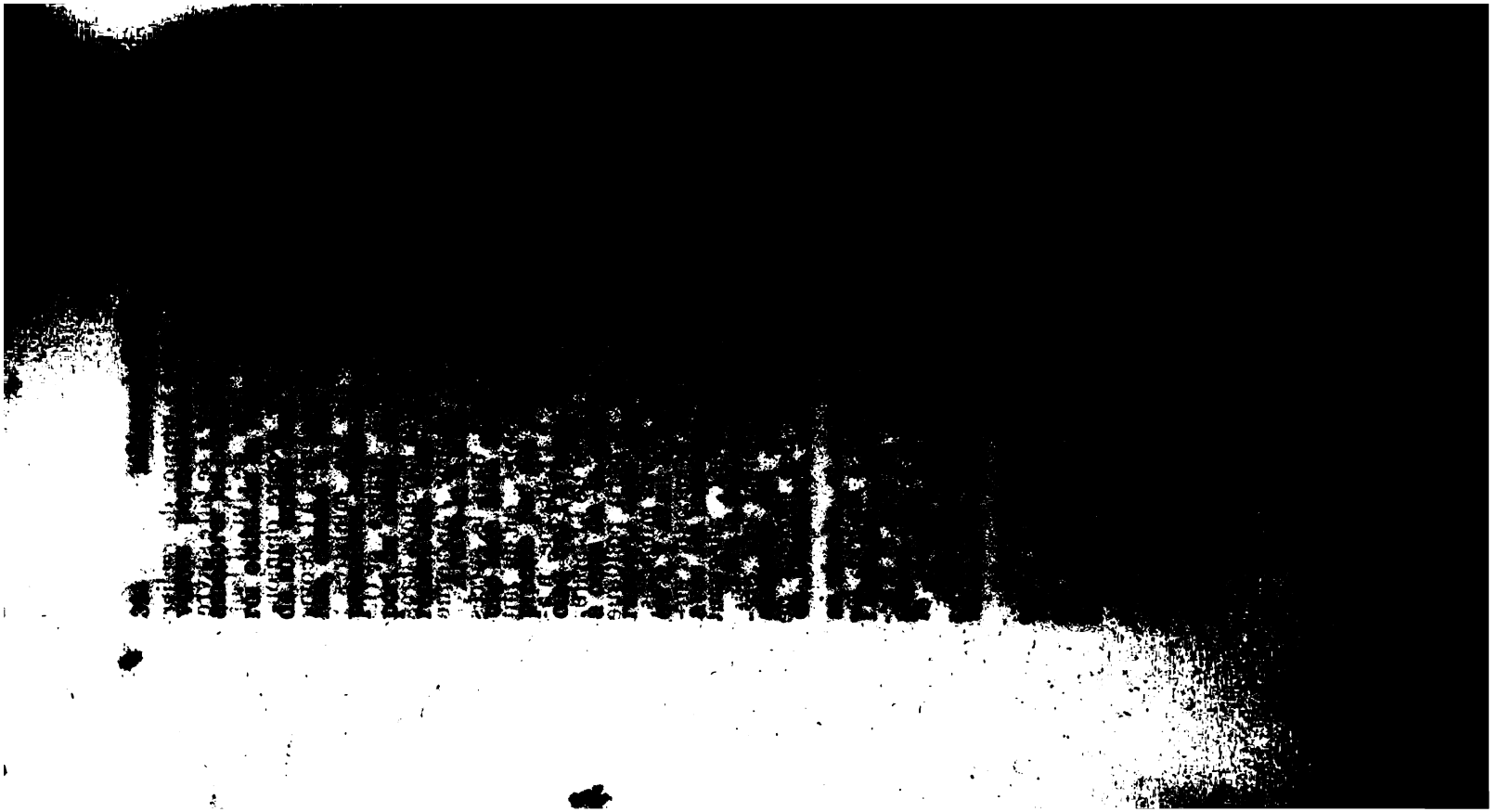

[illegible] dans la place, avait [illegible] secours; toutefois, il trouvait [illegible] dans les moines, qui, un [illegible] et un poignard dans l'[illegible] des troupes, et entrete[illegible] sur les places publiques, [illegible] et religieux du peuple, en [illegible] de Notre-[illegible] dans toute [illegible] organisées en [illegible] sous le feu le [illegible] des vivres aux soldats [illegible] Lorsqu'elles [illegible] quelques points, elles y [illegible] et leurs exemples, [illegible]

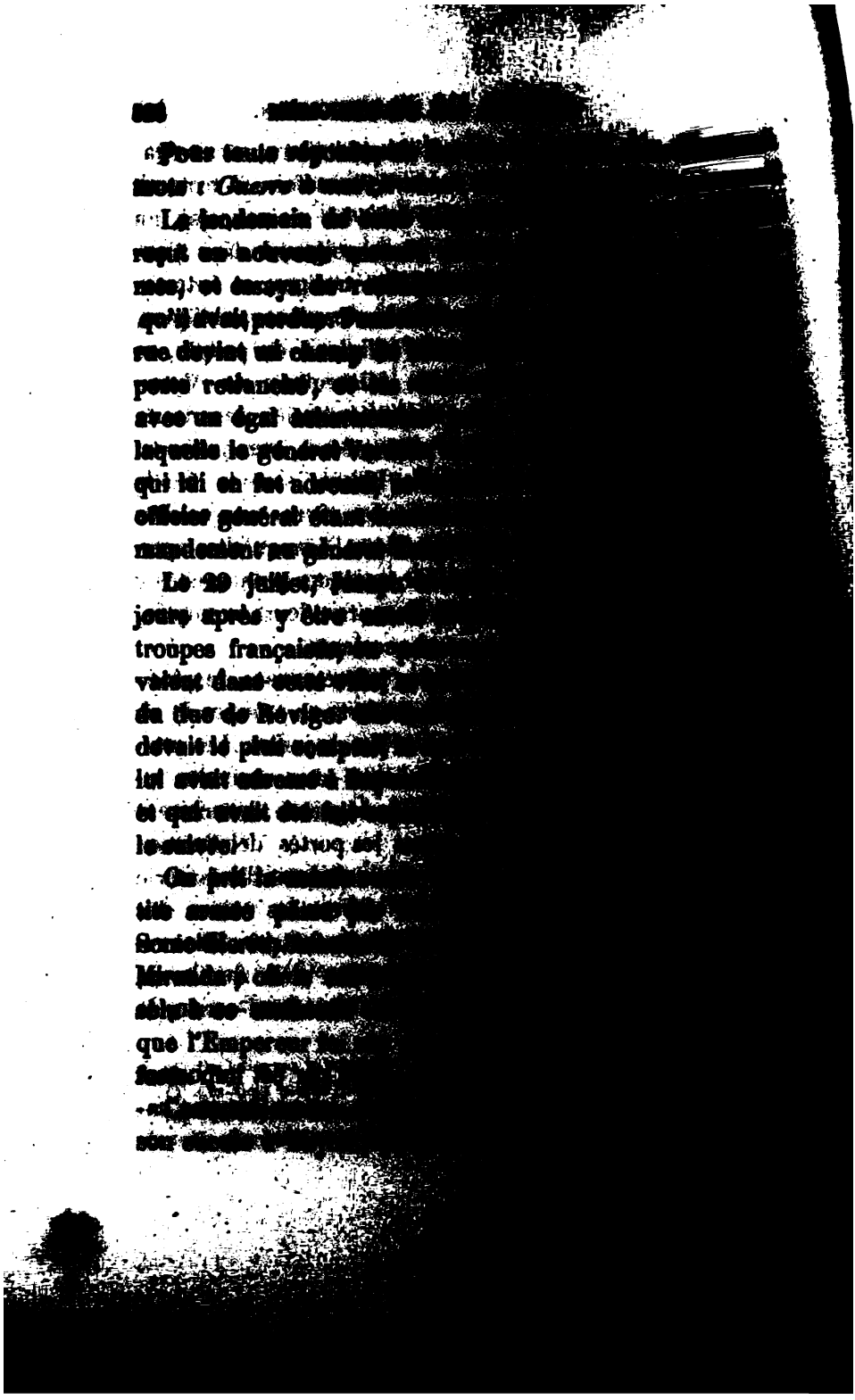

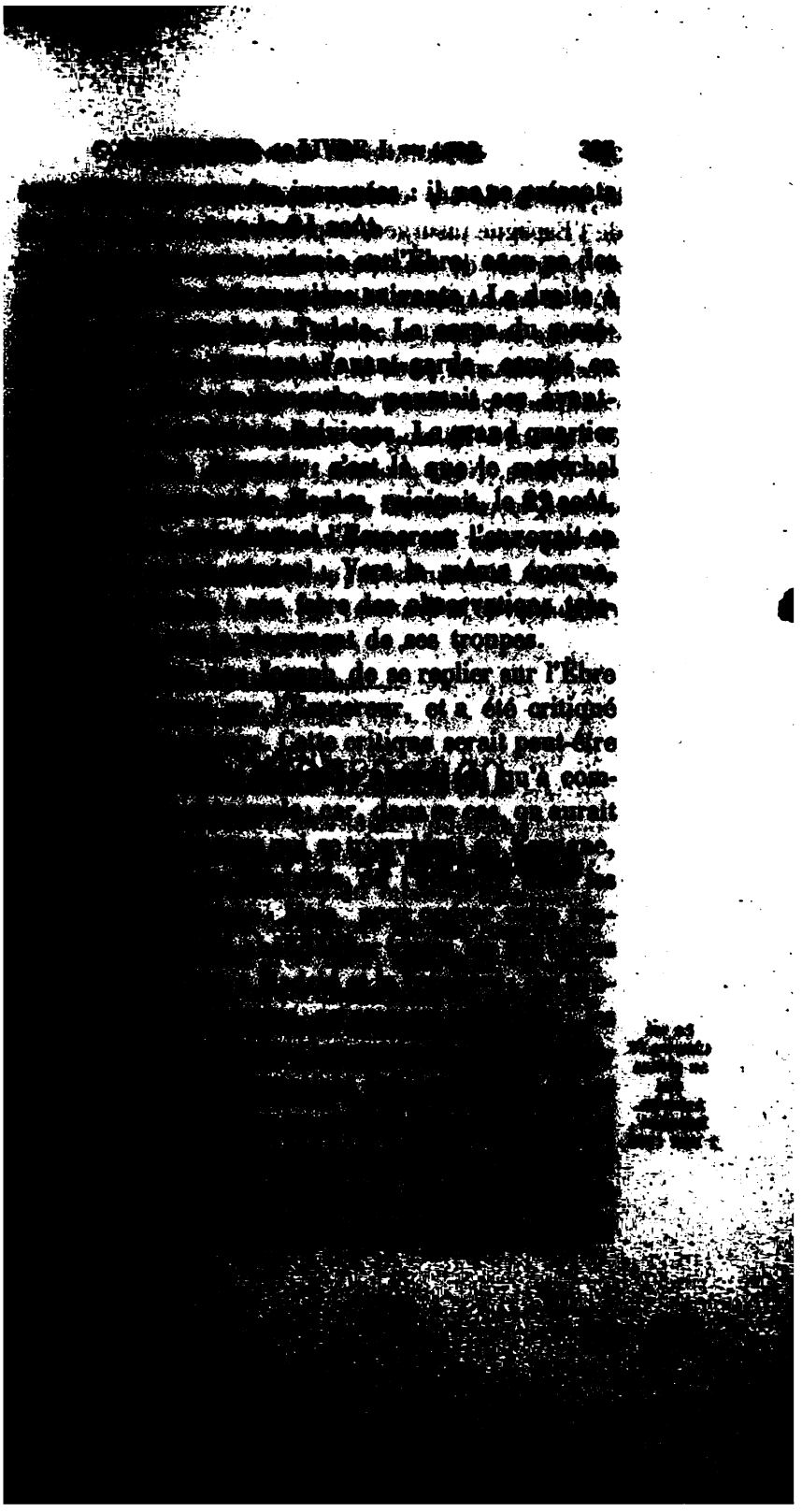

la portée de ses [illegible]
de l'Espagne insurg[illegible]
se pourvoir de [illegible]
pôts et ses hôpitaux [illegible]
détruite en détail [illegible]
assez puissants pour [illegible]
confirmée par l'insurg[illegible]
et surtout à Bilbao, [illegible]
sur l'Èbre. Nous pen[illegible]
choses, le roi n'avait [illegible]
se rapprocher des [illegible]
nir dans la soumission [illegible]
cations avec la France [illegible]

CORR[illegible]

RELATIVE [illegible]

Le roi Charles IV au prince des Asturies. Bayonne, 2 mai 1808.

« [illegible]
vous [illegible]
[illegible]
par l'[illegible]
[illegible]
[illegible]
[illegible]

[illegible] même quand la France était en [illegible] éphémères, j'ai fait taire [illegible] particulières, pour n'écouter que la [illegible] de mes sujets. Lorsque l'empe- [illegible] rétabli l'ordre en France, de [illegible] se dissipèrent, et j'eus de nouvelles [illegible] fidèle à mon système d'alliance. [illegible] déclara la guerre à la France, [illegible] rester neutre, et de conserver à [illegible] bienfaits de la paix. L'Angleterre, [illegible] de mes frégates, et me fit la [illegible] de me l'avoir déclarée; il me [illegible] par la force : les malheurs [illegible] mes sujets. L'Espagne, en- [illegible] une grande partie de sa [illegible] d'outre-mer, souffrit de [illegible] Etat. La cessation du [illegible] attachées à cet état de [illegible] mes sujets; plusieurs furent [illegible] à moi et à mes mi- [illegible] de moins d'être assuré [illegible]

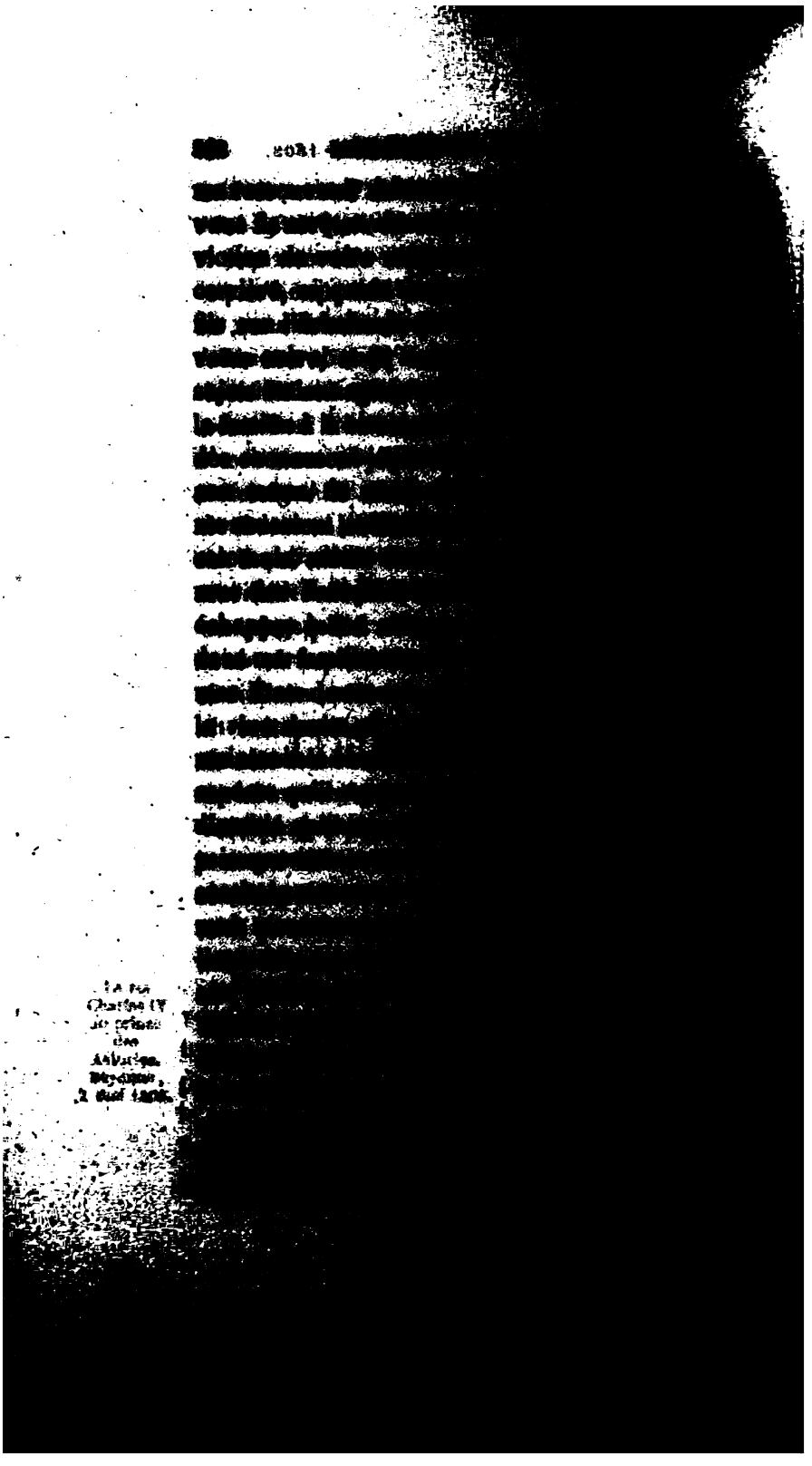

[illegible] 1868. [illegible]

[illegible]

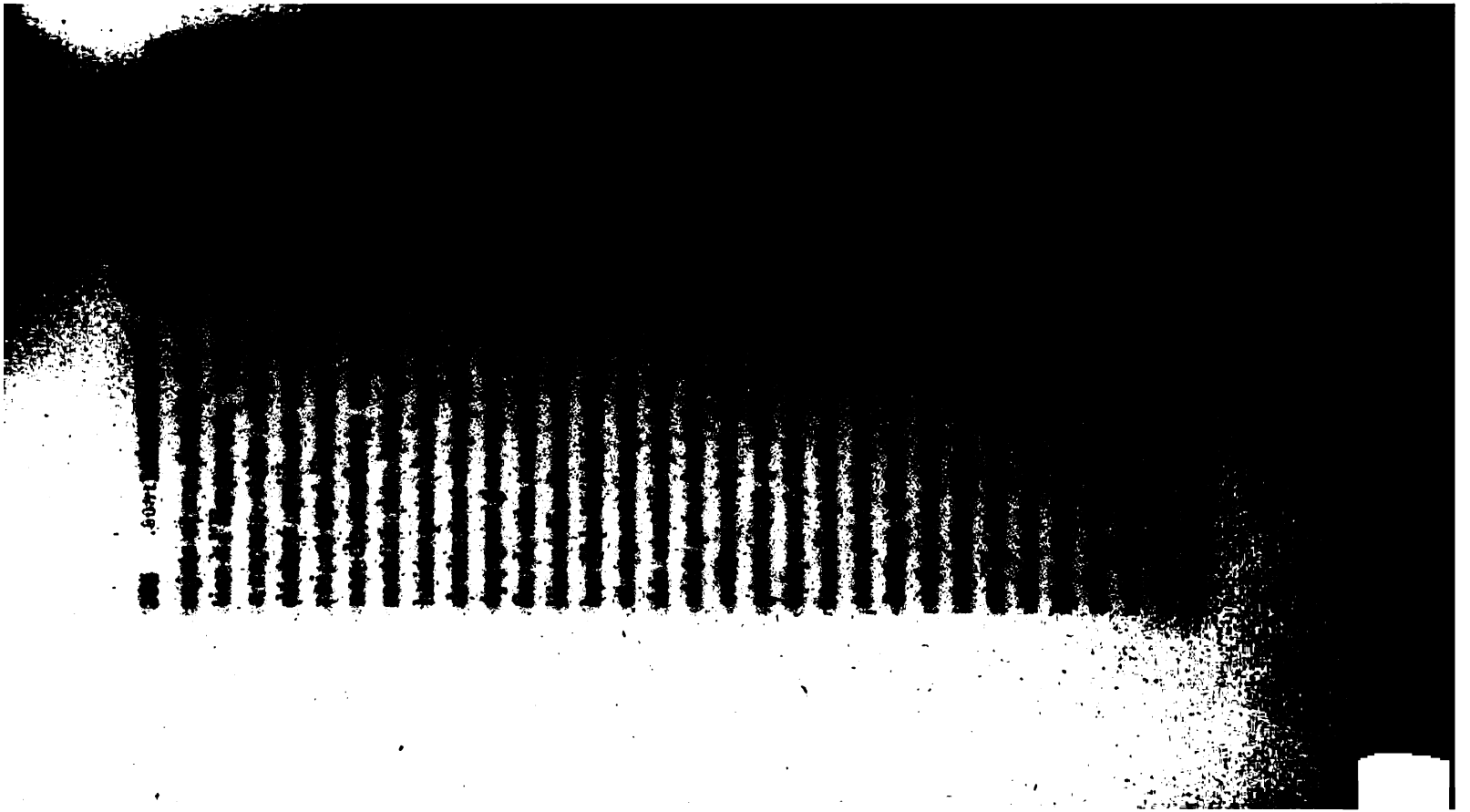

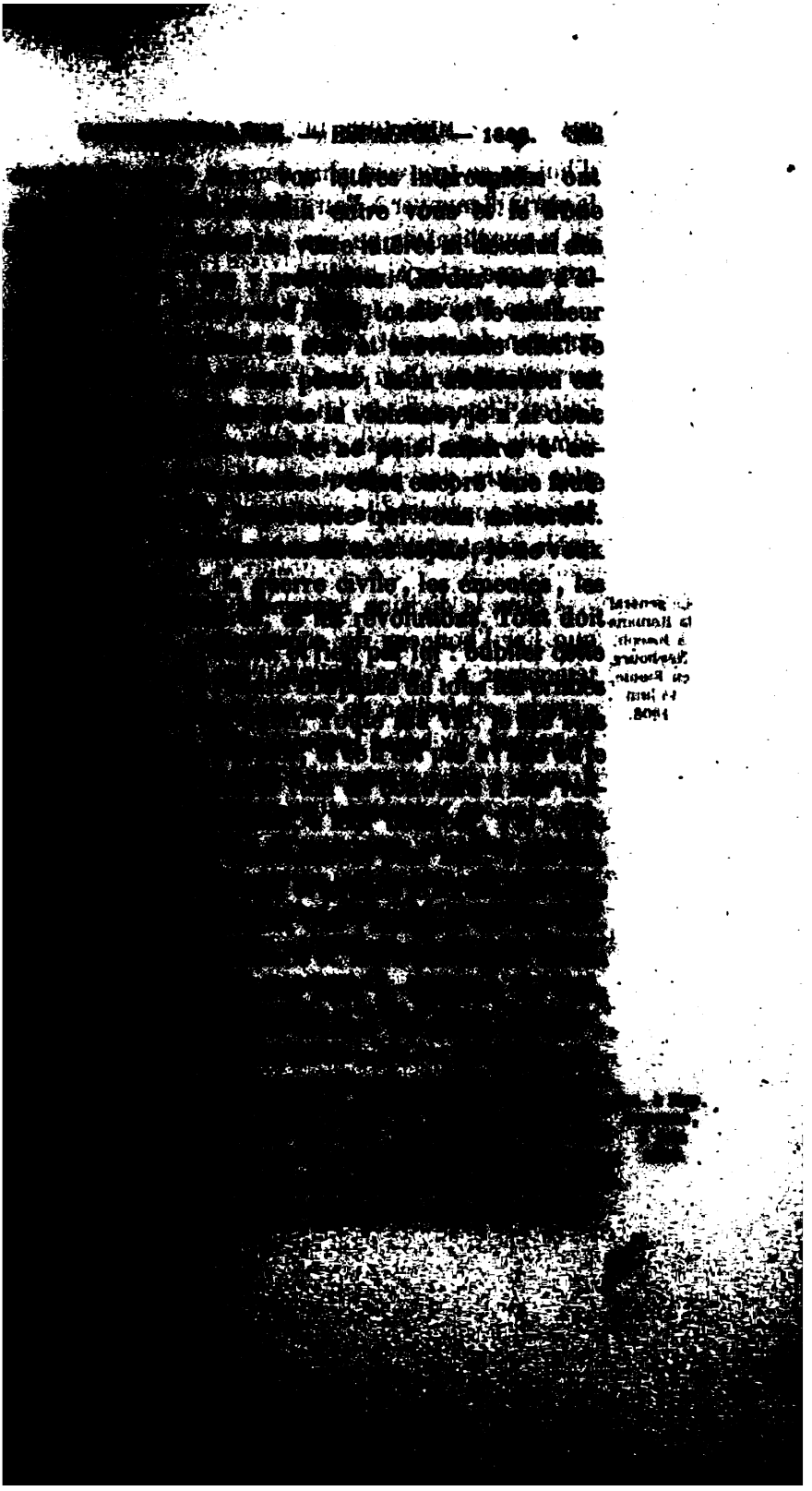

Le général la Romana à Joseph. Heybourg en Fionie, 14 juin 1808.

[illegible] — 18[illegible]. [illegible]

[illegible] de Lacroix [illegible] Nap. à Jos. Bayonne, 18 juin 1808.

[illegible]

[illegible] Réunion [illegible] des Asturies, à Bayonne, 27 juin 1808.

[illegible]

vous pouvez [illegible]
mer un grand [illegible]
bellan et [illegible]
d'Azanza, [illegible]
nécessaire [illegible]
officiers de la [illegible]
les ministres [illegible]
que vous [illegible]

Ferdinand, prince des Asturies, à Joseph. Valençay, 22 juin 1808.

« Sire, perme[illegible]
et de mon oncle [illegible]
Votre Majesté la [illegible]
installation sur le [illegible]
constant de tous [illegible]
bonheur de la [illegible]
à gouverner, nous [illegible]
l'avénement au [illegible]
ses vertus ont [illegible]

Nous espérons [illegible]
pour son bonheur [illegible]
[illegible]

Joseph [illegible]

à Ferdinand, prince des Asturies. Bayonne, 2 juillet 1808.

Rép. à Jos. Bayonne, 7 juillet 1808.

J'espère que vous [illegible]
était autrement, [illegible]
que je vous envoie [illegible]
tous les jours dans [illegible]
vision Reille a pris [illegible]
division. Il y [illegible]
nir ; après quoi il [illegible]
de la Catalogne. Je [illegible]
les jours au général [illegible]
chal Bessières à Burgos, [illegible]
au fait de tout ce qui [illegible]
écrivent sans doute [illegible]
drid. Il est nécessaire [illegible]
Vittoria une dépêche [illegible]
ger, pour leur [illegible]
votre arrivée à Vi[illegible]
dépêche soit bien [illegible]
courrier, il peut [illegible]
Champagny, qui [illegible]
Burgos une seconde [illegible]
diplomatiques [illegible]
événements [illegible]

Nap. à Jos. Bayonne, 10 juillet 1808. (6 heures après midi.)

« Mon frère, [illegible]
Vous pouvez faire [illegible]
bution imposée [illegible]
réchal Bessières [illegible]
je faisais [illegible]

[illegible]

[illegible] le consul et les Français qui se [illegible], qu'ils méritaient bien une punition. [illegible] vous preniez, ce qui m'importe, [illegible] qu'ils [illegible] arrêtés et dont ils ont [illegible] indemnisés, ce qui n'est pas [illegible]able. Je vous prie de m'écrire un [illegible] *J'ai eu des nouvelles de Russie.* [illegible] *l'affaire d'Espagne, on la* [illegible]

[illegible] mon séjour dans cette ville [illegible] pour connaître les dispositions [illegible] ne sont pas bonnes, et faire en [illegible] n'y soit pas tout à fait inutile. [illegible] Santander est venue ici de[illegible] cette ville d'une contribu[illegible] de réaux (1) qui lui a été im[illegible] que l'on doive imposer [illegible] mon ordre, désormais. La [illegible] ville ne peut pas non plus [illegible] connaît les chefs princi[illegible] [illegible] chefs. [illegible] l'on [illegible]

Jos. à Nap. Saint-Sébastien, 10 juillet 1808. (10 heures du matin.)

Jos. à Nap.
[illegible]
11 juillet
1806.

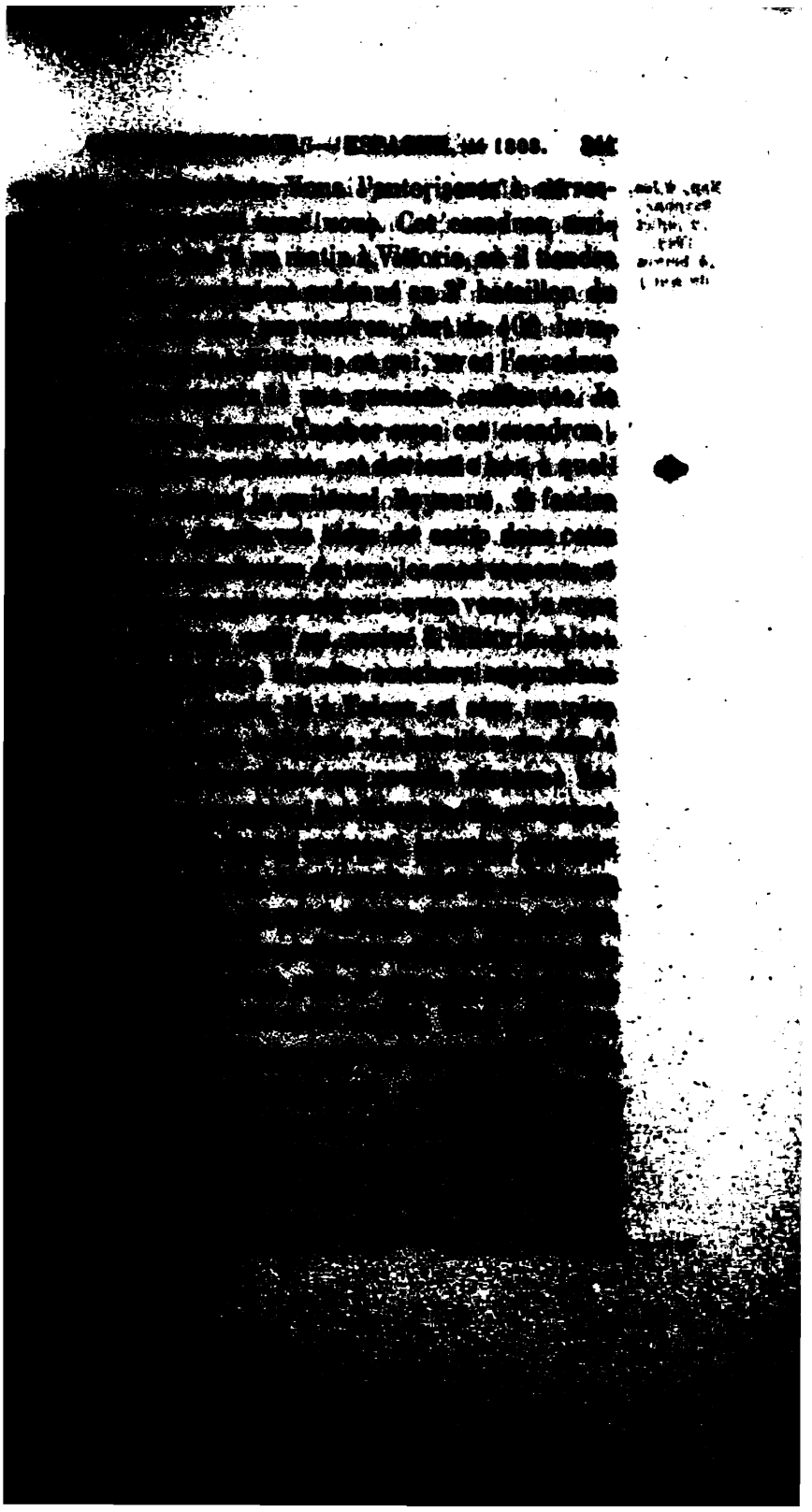

Nap. à Jos. Bayonne, 12 juillet 1808. (4 heures du soir.)

[illegible]

Jos. à Nap. Vitoria, 19 juillet 1808.

qué Votre Majesté [illegible]
tout ne soit [illegible]
ferai proclamer, je [illegible]
circonstances [illegible]
juste pour ne pas [illegible]
semblable, je dois [illegible]
et exhortes. Vous [illegible]
pas croire que je [illegible]
ceux qui ont de l'[illegible]
pour prendre le parti [illegible]
Si Votre Majesté [illegible]
elle doit s'occuper [illegible]
pagné beaucoup [illegible]
contraire, il faut [illegible]
dans les provinces [illegible]
possible, [illegible]
la France le [illegible]

Jos. à Nap. Vittoria, 12 juillet 1808.

Sire, je [illegible]
deux colonels [illegible]
[illegible]
[illegible]
[illegible]
[illegible]
[illegible]
Corse ; je [illegible]
[illegible]
[illegible]
[illegible]
[illegible]
[illegible]
[illegible]

Berthier [illegible]

[illegible] *Majesté trouve que vous vous* [illegible] *de monde à Madrid; que vous* [illegible] *trop de troupes au secours du* [illegible] *qu'on ne doit pas agir offensive-* [illegible] *que les affaires de la Galice soient* [illegible] les points de l'armée, général, le [illegible] la Galice, parce que c'est là seule [illegible] conclu un traité avec [illegible] de ligne des troupes espa- [illegible] s'est jointe à celle qui était [illegible] la position de cette province, [illegible] l'Angleterre. Indépendamment [illegible] la position la rend encore plus [illegible] communications de l'armée se [illegible], si le maréchal Bessières [illegible]; et il faudrait bien alors [illegible] marcher isolément au [illegible] (1).

au général Savary. Bayonne, 12 juillet 1808.

[illegible] lettre du 12 de Sali- [illegible] vous avez ici est parti [illegible]

Nap. à Jos. Bayonne, 13 juillet 1808. (6 heures du soir.)

sont nécessaires à [illegible]
est aujourd'hui [illegible]
dina de Rio-Seco. [illegible]
sera venu aux mains [illegible]
du 16, vous saurez [illegible]
trouverez le 16, à [illegible]
non, 4 bataillons [illegible]
rie, indépendamment [illegible]
cupent la citadelle [illegible]
maréchal Bessières [illegible]
rapporter des nouvelles [illegible]
Dans cette situation [illegible]
selon les circonstances [illegible]
votre réserve [illegible]
le renforcer, et [illegible]
victoire, en [illegible]
par un événement [illegible]
bataille par des [illegible]
ciliatoires; on vous [illegible]
terie au maréchal [illegible]
en poste par [illegible]
armées [illegible]
le [illegible]
les choses. [illegible]
mais, [illegible]
[illegible]
tiné la [illegible]
[illegible]

[illegible] le général Savary, où la position de [illegible] dans toutes les hypothèses. Gar- [illegible] (1). Lorsque vous saurez que le ma- [illegible] a battu Cuesta, votre position sera [illegible] jamais. Il n'y a dans la situation de [illegible] points principaux. Le premier de [illegible] se trouve le maréchal Bessières, et [illegible] je suis fâché que le général Sa- [illegible] la faute qu'il faisait en hésitant [illegible] maréchal Bessières. Le deuxième [illegible] se trouve le général Dupont : il [illegible] qu'il ne faut. Quant à Saragosse [illegible] des points peu importants. [illegible] pour la pacification, pour ache- [illegible] dans le système offensif. [illegible] pas fait la faute d'y envoyer [illegible] un ordre inférieur. Dans trois [illegible] régiments de ligne que je [illegible] et à vous renforcer. Le [illegible] ordre au général Gau- [illegible] à Santander, de le [illegible]

Le général Roy, [illegible]
10 mille hommes [illegible]
gui, et surtout [illegible]
drid. »

Jos. à Nap. Vittoria, 13 juillet 1808.

« Sire, je n'ai [illegible]
Madrid depuis [illegible]
nuit pour Miranda, [illegible]
donner aux troupes [illegible]
river à Burgos [illegible]
terie.

Je répète à Votre [illegible]
assez d'efforts pour [illegible]
troupes et de [illegible]
donner le départ [illegible]
celui du maréchal [illegible]

Ma femme [illegible]
emmène avec [illegible]
d'un changement [illegible]
pense pas qu'elle [illegible]

Nap. à Jos. Bayonne, 14 juillet 1808.

« Mon frère, [illegible]
lez de guerre [illegible]
dit que [illegible]
triche, [illegible]
pour [illegible]
Une note, [illegible]
[illegible]
[illegible]
[illegible]

Nap. à Jos. [illegible]

[illegible] cette lettre à Burgos, où j'ap- [illegible] dépêche du maréchal Bessières qu'in- [illegible] de la brigade du général Rey, vous [illegible] la brigade du général Gaulois et un [illegible]. Ces troupes doivent partir le 17 [illegible]. Ainsi le général Rey sera en me- [illegible] le maréchal Bessières.

Bayonne, 14 juillet 1808. (11 heures du soir.)

[illegible] pas de la Biscaye : il y aura [illegible] et artillerie en suffisance pour [illegible] a été évacué, parce que le [illegible] a voulu réunir toutes ses forces. [illegible] un colonel espagnol ou [illegible] commander en votre nom, ce sera [illegible] possible qu'ils veuillent vous [illegible] vous leur direz qu'on leur [illegible] Bessières a dû se trouver en [illegible] Ainsi le 16, jour où vous re- [illegible] les rapports de l'aide [illegible] envoyé, qui vous feront con- [illegible] les forces de Cuesta, et ce [illegible] a fait. L'idée de vous di- [illegible] après la prise de [illegible] du maréchal [illegible] [illegible] Pilen- [illegible]

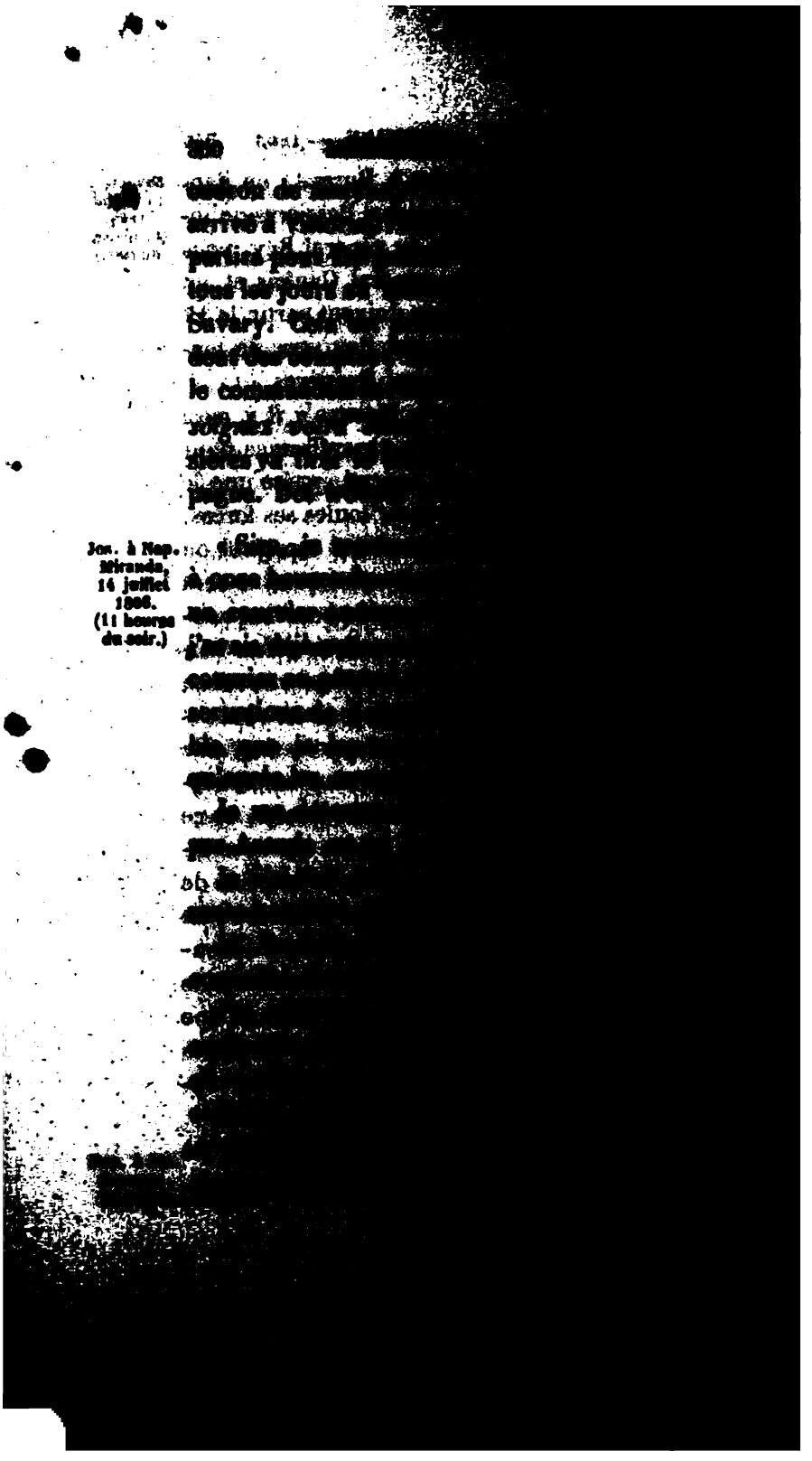

Jos. à Nap. Miranda, 14 juillet 1808. (11 heures du soir.)

recevoir depuis un cour- 1808. (9 heures du soir.)
ous feront connaître la si-
Vous me dites dans votre lettre
de nouvelles de Madrid depuis
jusqu'à ce moment, il ne me
Madrid. L'estafette que j'ai reçue
Madrid le 11, à minuit. J'attends
celle du 12. Au moment même,
de Saragosse du 13. Les
On avait fait des sottises et des
avaient gâté les affaires; elles
a été jeté sur l'Ebre à mille
tête de pont y a été éta-
l'importance de cette po-
; ils ont été coupés, ont
et de prisonniers, et ont
Il y a parmi les morts plu-
Je vous envoie le rap-
D'un autre côté, les tran-
sur deux points d'attaque
point. L'artillerie s'ap-
d'un ouvrage à cor-

Faites [illegible]
et dans toutes [illegible]
d'ouvrir toutes [illegible]
et les [illegible]
surgés. C'est [illegible]
tranquillité [illegible]

Rapport du général Verdier. Au camp devant Saragosse, 13 juillet 1808.

« Monseigneur, [illegible]
Votre Altesse [illegible]
nécessaires à [illegible]
l'Ebre étant [illegible]
dans la nuit, sur [illegible]
moyen de deux [illegible]
à me procurer, [illegible]
1er bataillon du [illegible]
lanciers qui ont [illegible]
nuée du tirailleur [illegible]
Cela fut effectué [illegible]
nomi ; et ce [illegible]
été mise à la [illegible]
terminé qu'hier, [illegible]
quelle [illegible]
construction [illegible]
pour renverser [illegible]
premières [illegible]
ils sont [illegible]
lution [illegible]
et [illegible]
[illegible]
[illegible]
[illegible]

[illegible] ce qu'il avait de mieux [illegible] soldats des gardes vallones [illegible] très. Les révoltés, ne [illegible] de renverser ces deux ba- [illegible] dans la journée d'hier, [illegible] et ont pris position sur les [illegible] Jourlival, avec deux pièces [illegible] le pont et mes deux ba- [illegible] j'ai fait passer le restant [illegible] que j'ai laissé à sa [illegible] du 70e, le 1er du 3e ré- [illegible] attaquer la position de [illegible] dans un instant, [illegible] après quelque résis- [illegible] bataille ses deux pièces [illegible] onze prisonniers, dont [illegible] position et de l'artillerie [illegible] les fuyards jus- [illegible] un ne serait rentré, si le [illegible]

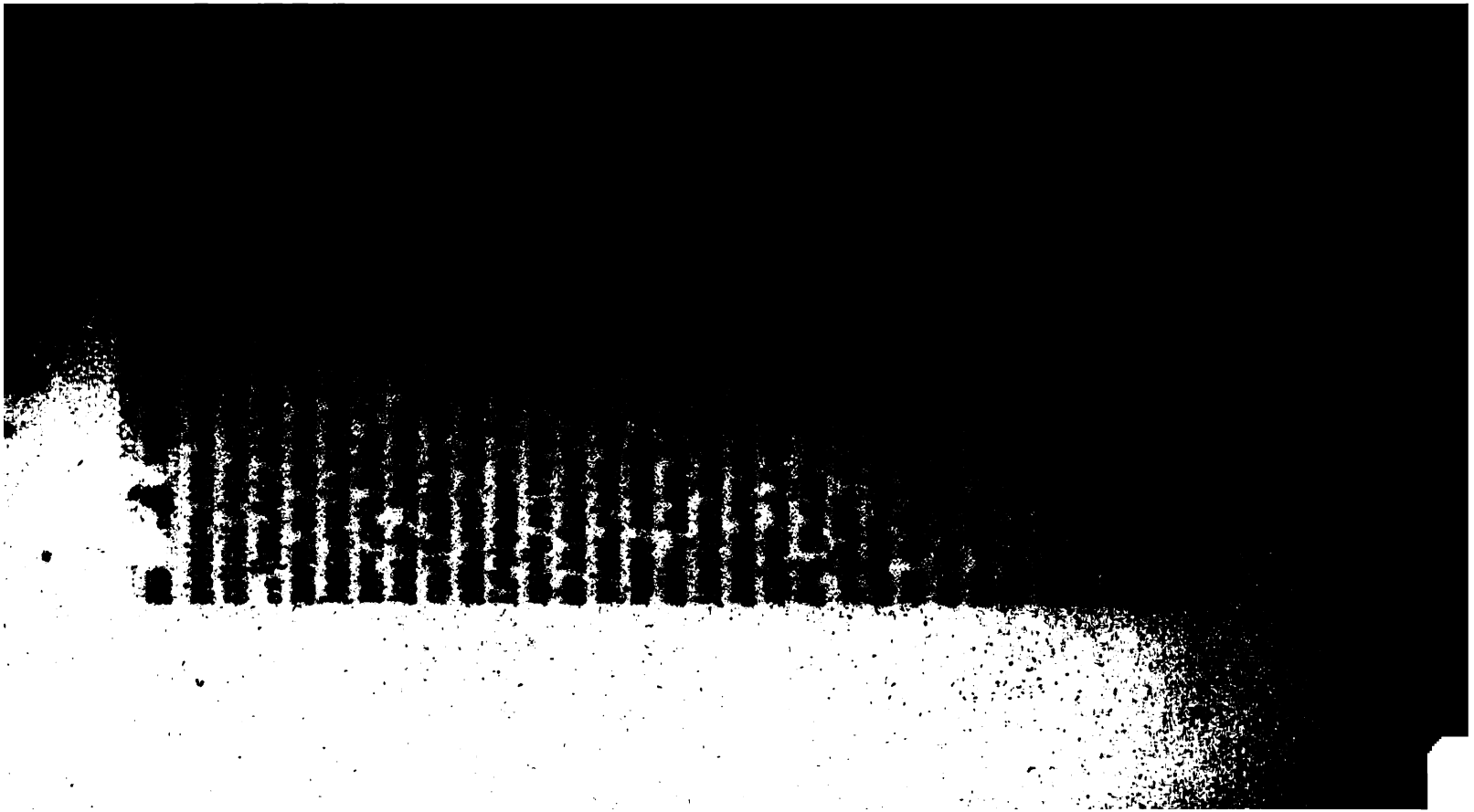

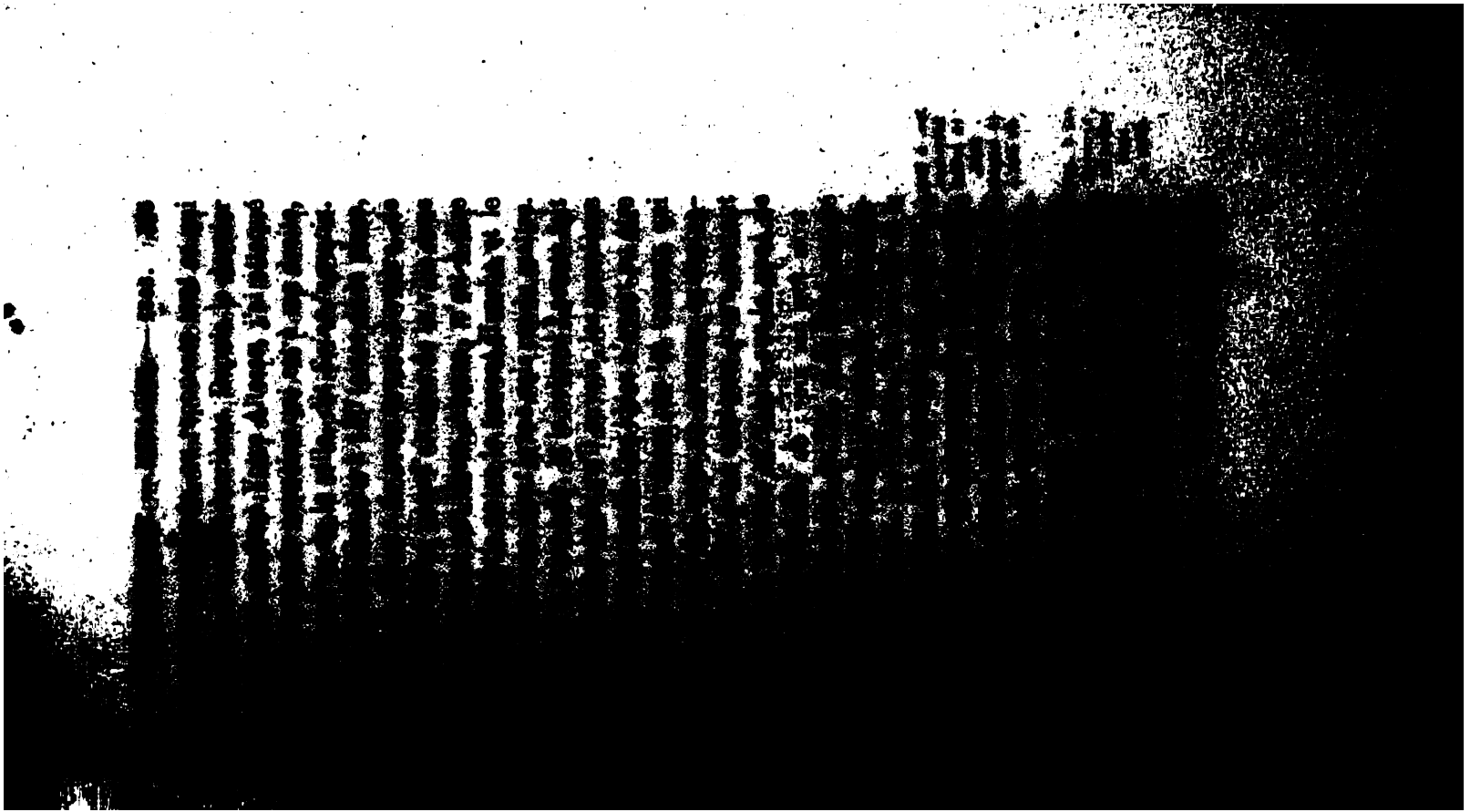

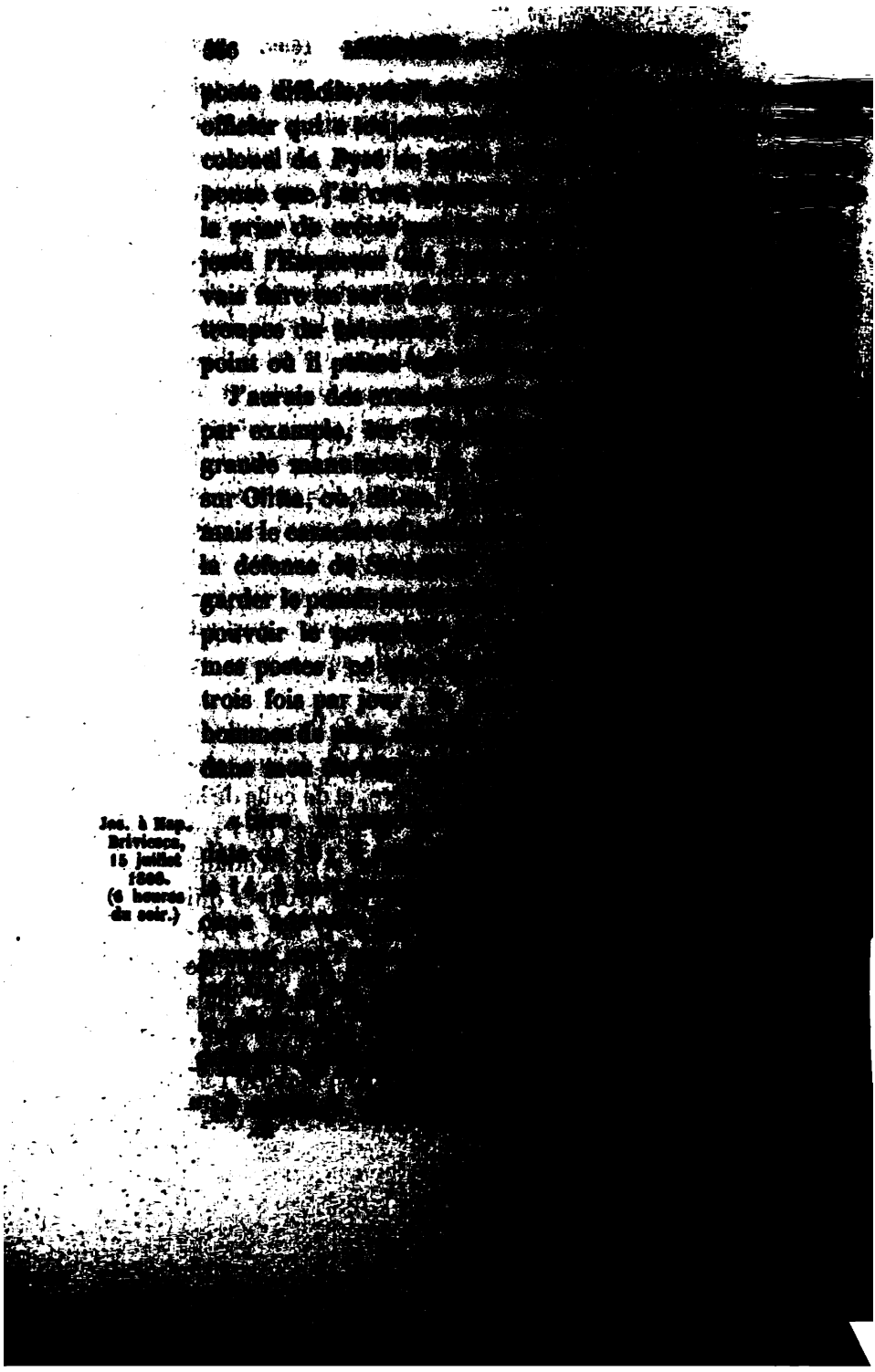

poste [illegible]
officier qui [illegible]
colonel de Pyré [illegible]
pense que j'ai [illegible]
la prier de [illegible]
jusqu'à l'[illegible]
vais faire [illegible]
troupes du [illegible]
point où il [illegible]

J'aurais des [illegible]
par exemple, [illegible]
grande [illegible]
sur Olita, où [illegible]
mais le [illegible]
la défense de [illegible]
garder le [illegible]
pouvoir le [illegible]
mes postes, [illegible]
trois fois par jour [illegible]
hommes de [illegible]
dans [illegible]

Jos. à Nap. Brivicsca, 15 juillet 1808. (6 heures du soir.)

[illegible]

[illegible] journées de Madrid; que [illegible] qu'il pourrait culbuter l'ennemi [illegible] Galice.

[illegible] de Madrid. »

[illegible] a été rencontrée à Médina de [illegible] du maréchal Bessières; elle [illegible] déroute. Cuesta s'est retiré sur [illegible] mille hommes, dont 25 mille

(11 heures du soir.)

[illegible] doit être arrivé au camp du [illegible] M. de Musquitz, qui a été [illegible] pacification avec Cuesta : le [illegible] et je vais lui expédier un [illegible] général Savary m'écrit de Ma- [illegible] à Burgos, et me met- [illegible] c'est, dans l'état actuel, [illegible] à faire.

[illegible] le général Savary a en- [illegible]

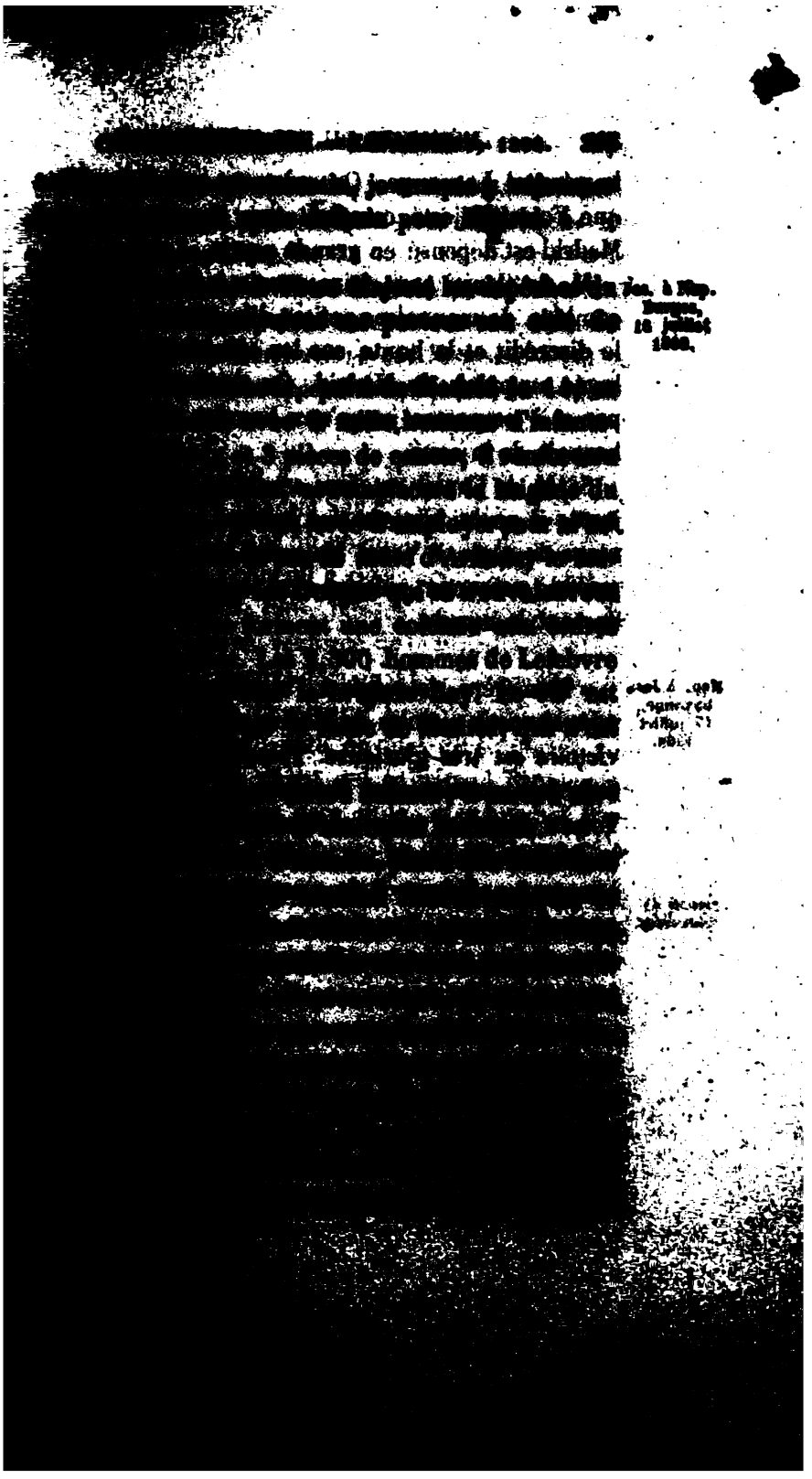

[illegible]

Nap. à Jean Bayonne, 17 juillet 1808.

[illegible]

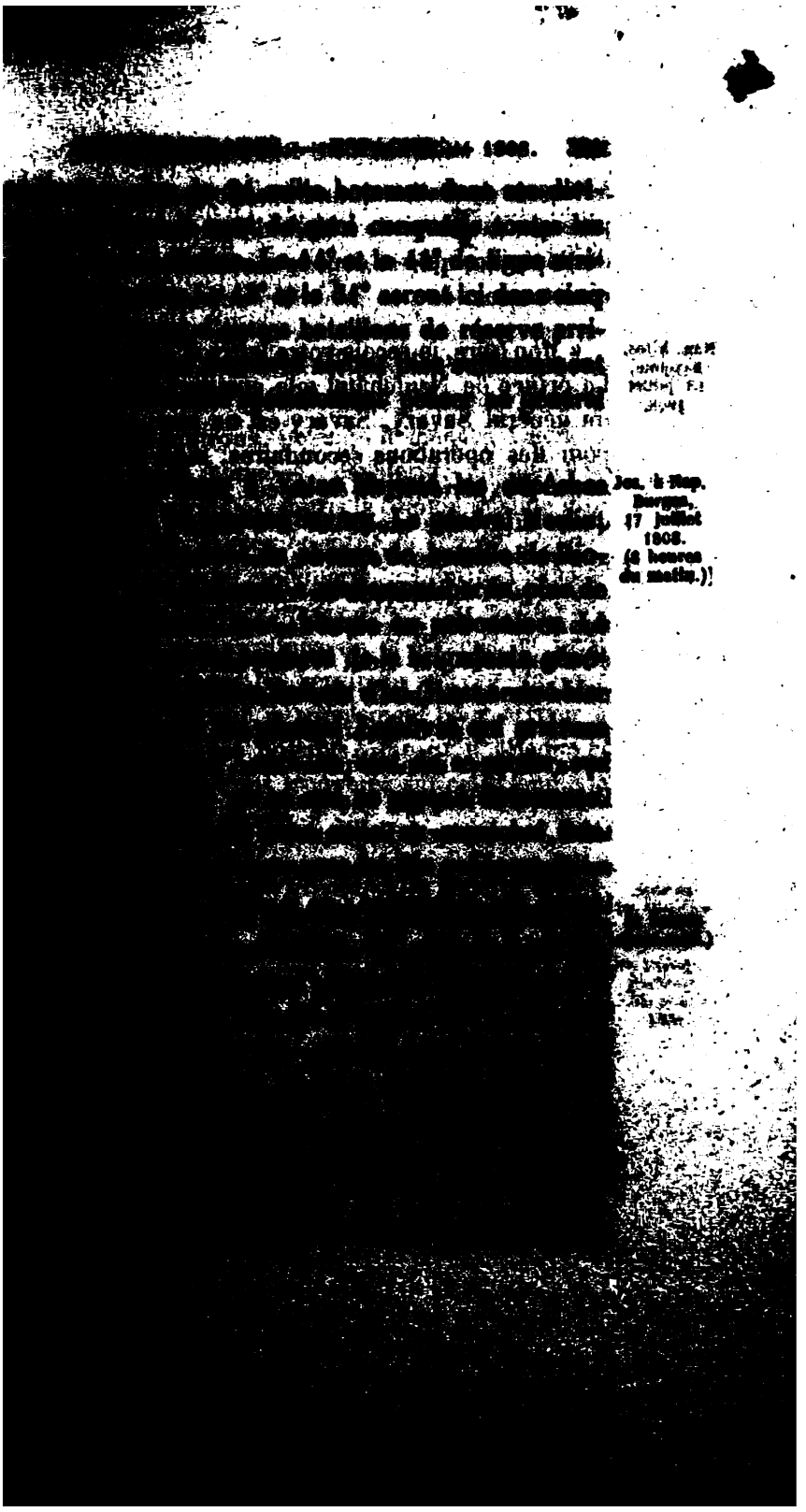

à l'armée de [illegible]
plus que [illegible]
de l'opinion, qui [illegible]
contre nous [illegible]

Nap. à Jos. Bayonne, 18 juillet 1808.

« Mon frère, je [illegible]
Le prince de Neufch[illegible]
du général Savary. [illegible]
pour des opérations [illegible]
assez d'expérience [illegible]
d'une si grande [illegible]
guerre de marche [illegible]
soit arrivé. [illegible]
donne celle des [illegible]
être suppléée par [illegible]
notes sur la [illegible]
partie le 15 de [illegible]
Lyon. Je pars [illegible]
Drouet d'Erlon, [illegible]
[illegible]
[illegible]
trouvé des [illegible]
raison, il [illegible]
qu'il a [illegible]
avez soin de [illegible]
[illegible]
incapacité [illegible]
zèle et [illegible]
[illegible]
[illegible]

[illegible] de l'énonciation des princes de [illegible] espagnols a été mise dans le journal [illegible] bourg, que je reçois aujour[illegible] traité de la guerre, et n'ayez [illegible] le succès de mes armées en [illegible] dicte le résumé de la note [illegible] demain : Laisser Moncey à San[illegible] qu'il menace Valence.

[illegible] cavalerie, infanterie et [illegible] la communication jus[illegible] le corps du général Dupont [illegible] infanterie, artillerie et caval[illegible] défilés des montagnes [illegible] de la Manche, et, qu'il [illegible] de réserve un jour [illegible] pour arriver à [illegible] afin qu'il attaque et [illegible] cette facilité la [illegible]

[illegible]

Note sur la situation de l'armée française en Espagne. Bayonne, 13 juillet 1808.

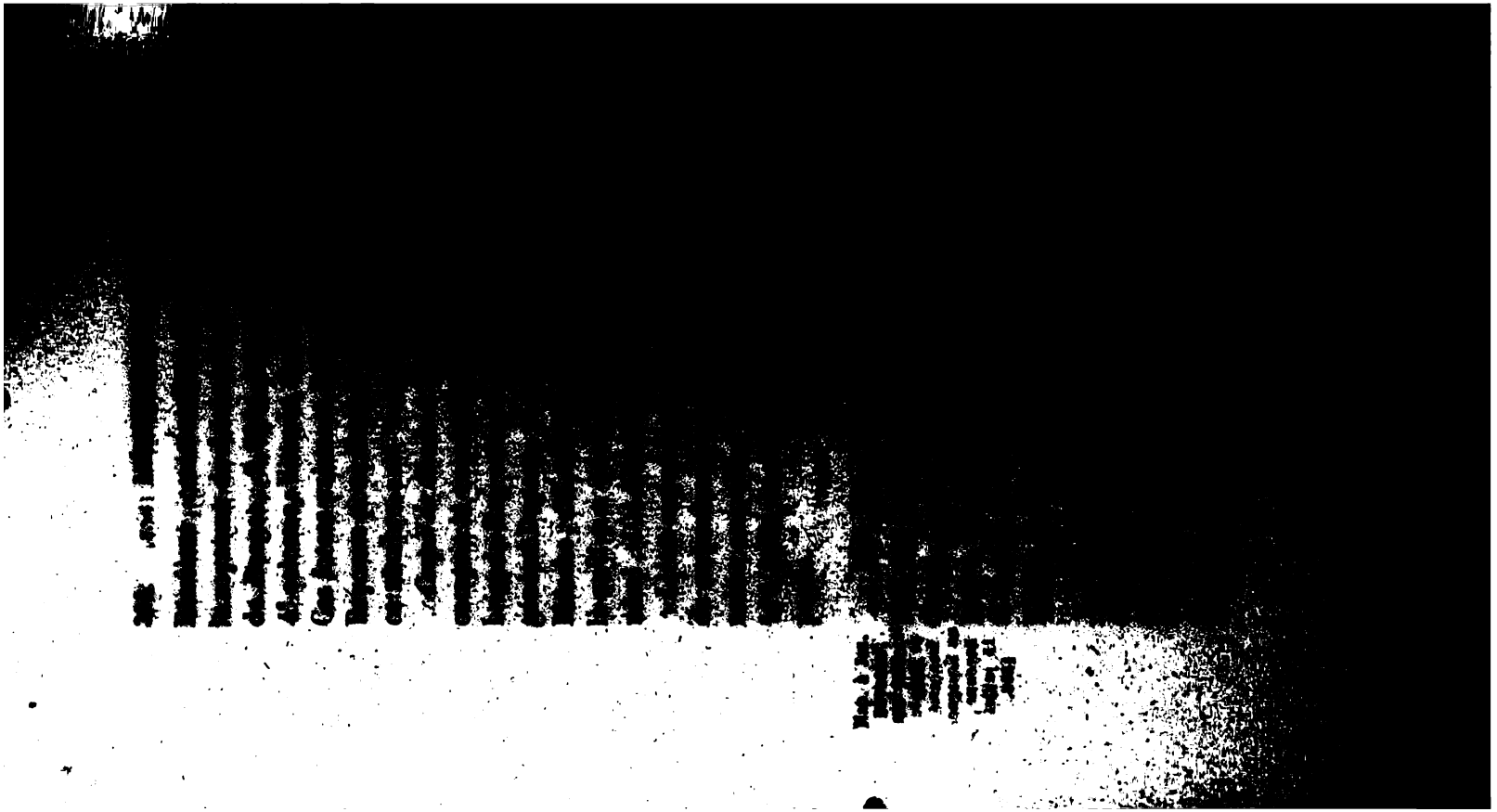

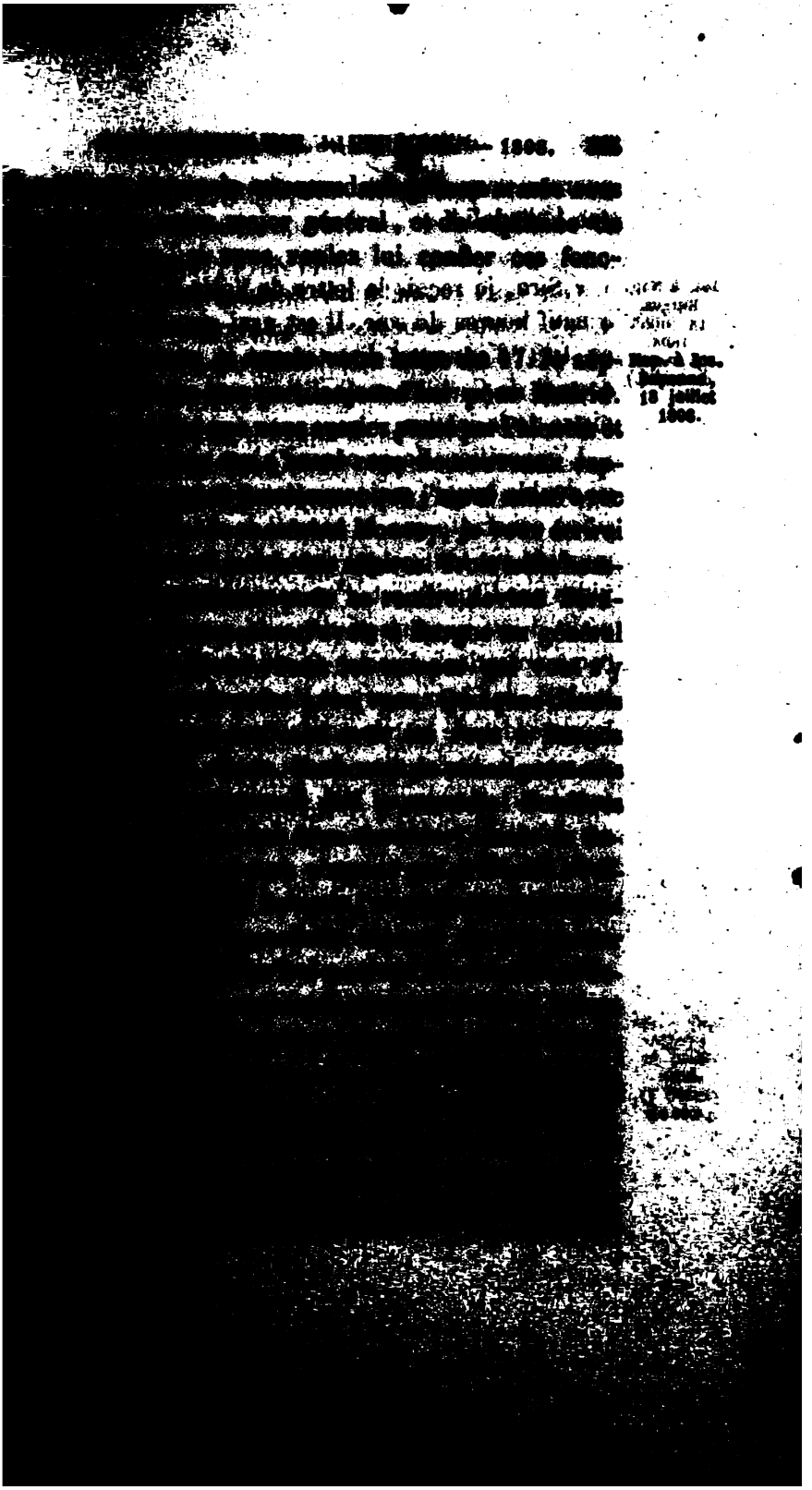

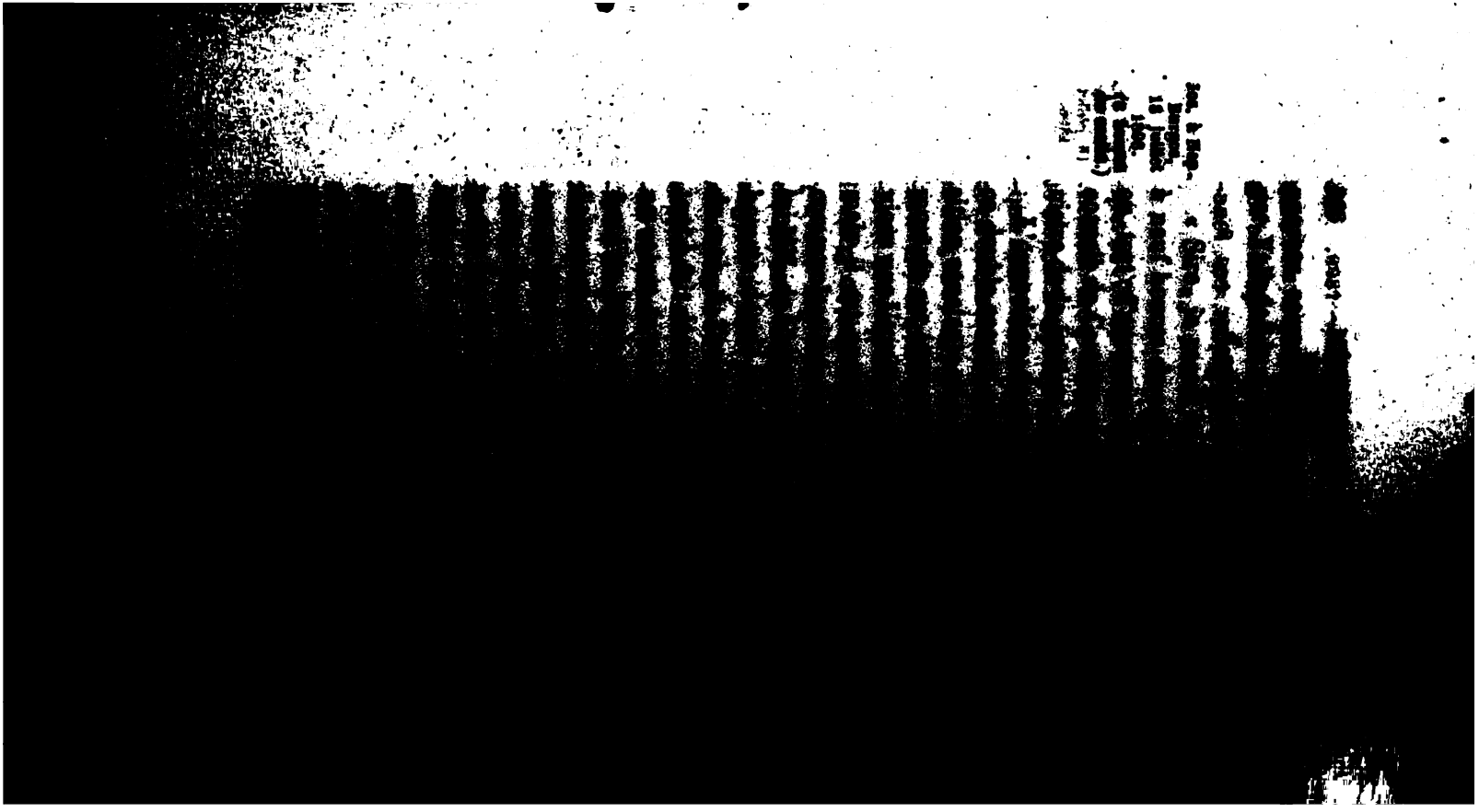

[illegible] moyens im-
[illegible] double. En
[illegible] j'avais bien livré [illegible] vie aux événe-
[illegible] ; depuis que je suis en
[illegible] tous les jours ; Ma vie est peu de
[illegible] l'abandonne. Mais, pour ne pas
[illegible] à l'insuccès, il faut de
[illegible] et en argent. Alors seu-
[illegible] de mon caractère pourra
[illegible] Aujourd'hui, et tant que tout
[illegible] paraît une lâcheté, et je suis
[illegible] moins bon. Pour sortir le
[illegible] tâche repoussante pour un
[illegible] il faut un grand déploie-
[illegible] d'empêcher de plus nombreux
[illegible] de sang à répandre et
[illegible] De quelque manière que
[illegible] d'Espagne, son roi ne peut
[illegible] conquérir par la force ;
[illegible] en est jeté, faudrait-il
[illegible]
[illegible]
[illegible]

Jos. à Nap. Aranda, 18 juillet 1808. (7 heures du soir.)

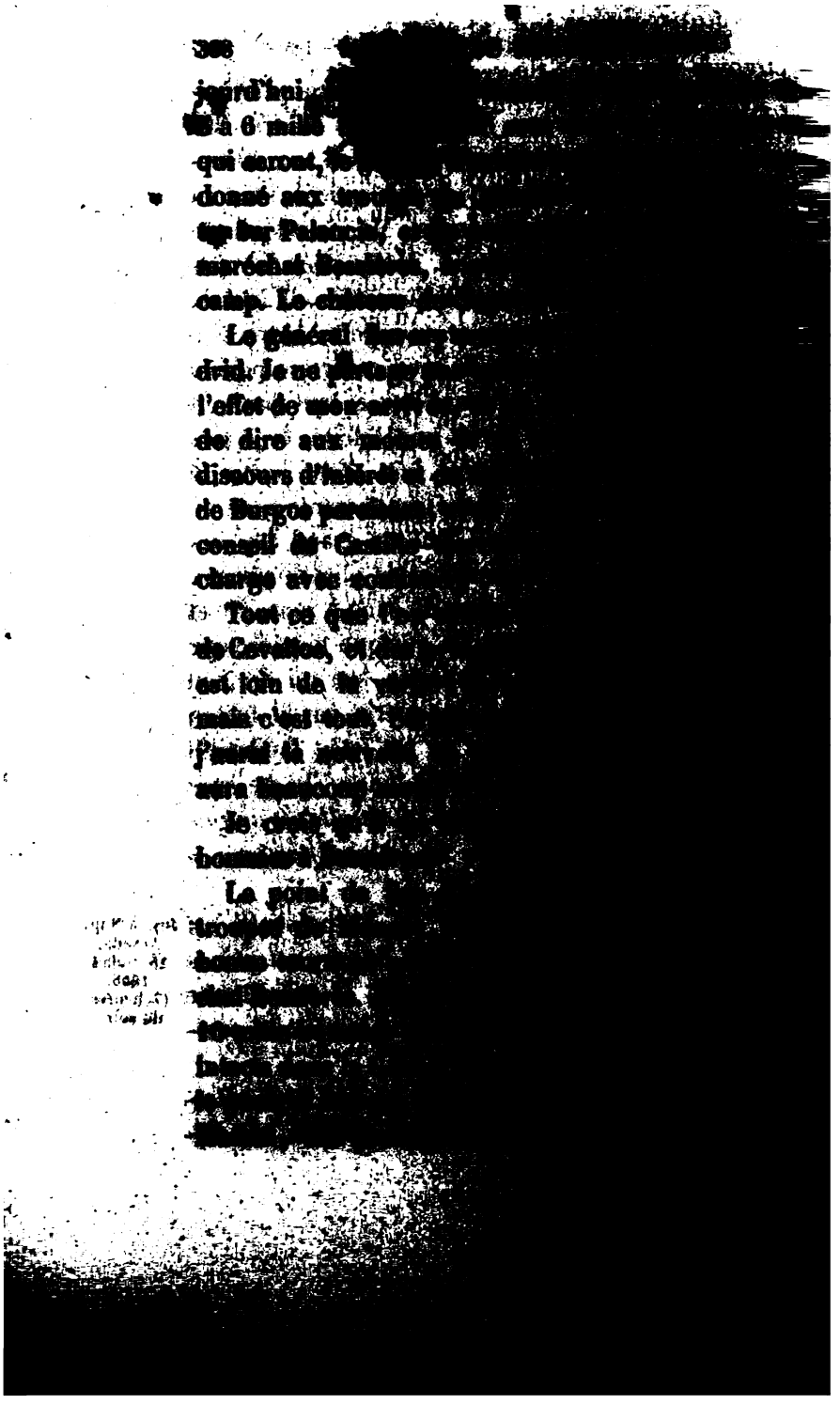

[illegible] Majesté, q[illegible]ues avant [illegible]

[illegible] général, vos lettres du 14. L'aide de [illegible] Moncey a donné à Sa Majesté tous [illegible] qui s'est passé. La conduite du [illegible] il a bien battu les rebelles en [illegible] tout simple qu'il n'ait pu entrer à [illegible] affaire de mortiers et de pièces [illegible] à San-Clemente est bonne; de [illegible] de remarcher sur Valence. Du reste, [illegible] *de Valence est une affaire de se-* [illegible] *celle de Saragosse*, qui, cepen- [illegible] importante. L'affaire du maréchal [illegible] intérêt majeur pour les affaires [illegible] après cette affaire, c'est [illegible] et c'est le moment de [illegible] suivre sa route.

Besthier au général Savary. Bayonne, 18 juillet 1808.

[illegible] se repose; le général Reille [illegible] leurs trois colonnes pour- [illegible] sur Valence; le corps du gé- [illegible] Saragosse, et celui du maré- [illegible]

Nap. à Jos. Bayonne, 19 juillet 1808. (10 heures du soir.)

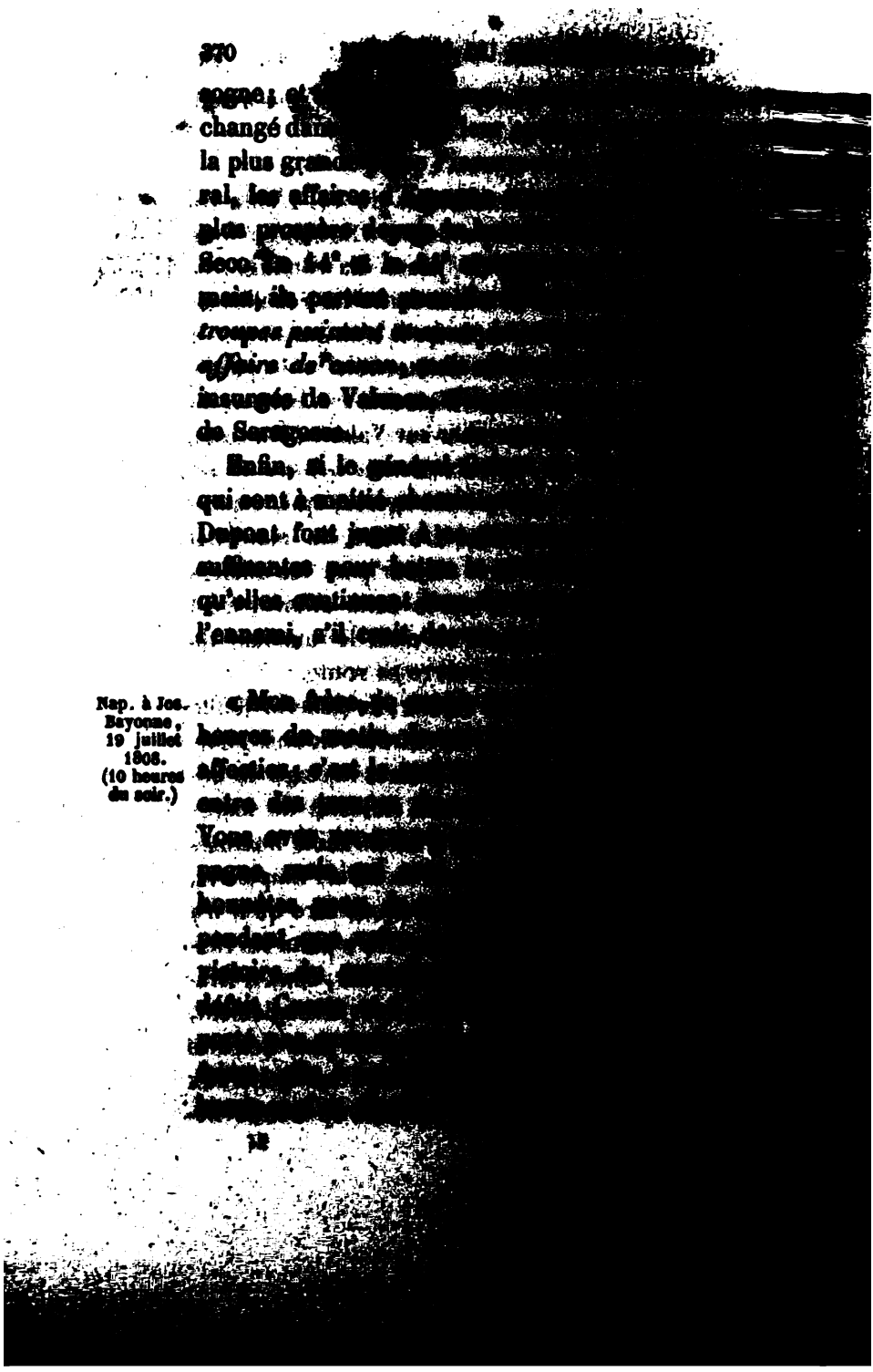

[illegible] vigoureusement [illegible] Le général Dupont a de [illegible] à bout. J'aurais pré- [illegible] légère renforce- [illegible] puisque vous avez [illegible] à Madrid, [illegible] les [illegible] à l'école de [illegible] deux beaux régi- [illegible] ferait un [illegible] devez pas trouver [illegible] votre royaume. [illegible] obligés de [illegible] le [illegible] laissez point affecter, et [illegible] les choses finiront [illegible]

[illegible]

Jos. à Nap. Aranda, 19 juillet 1808.

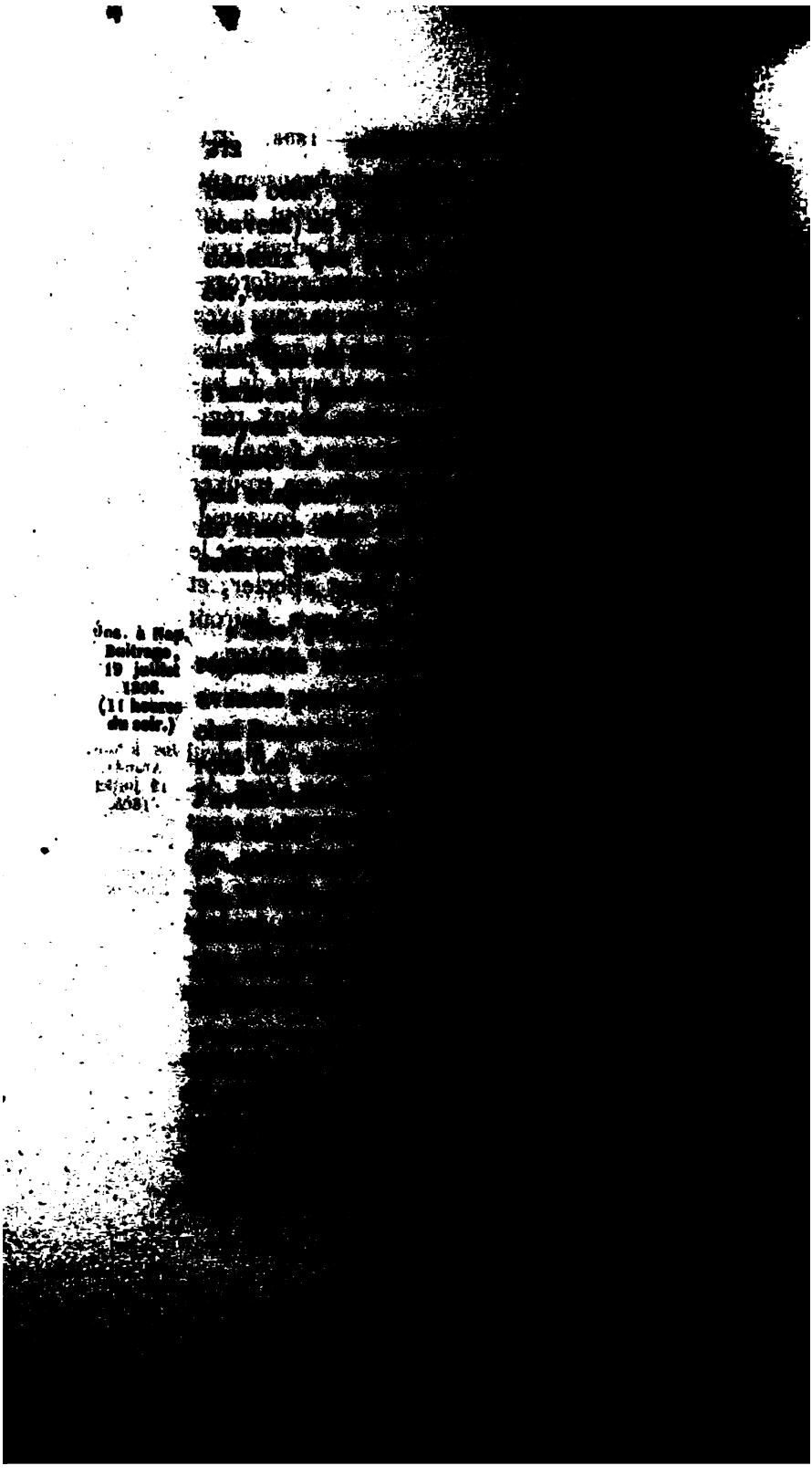

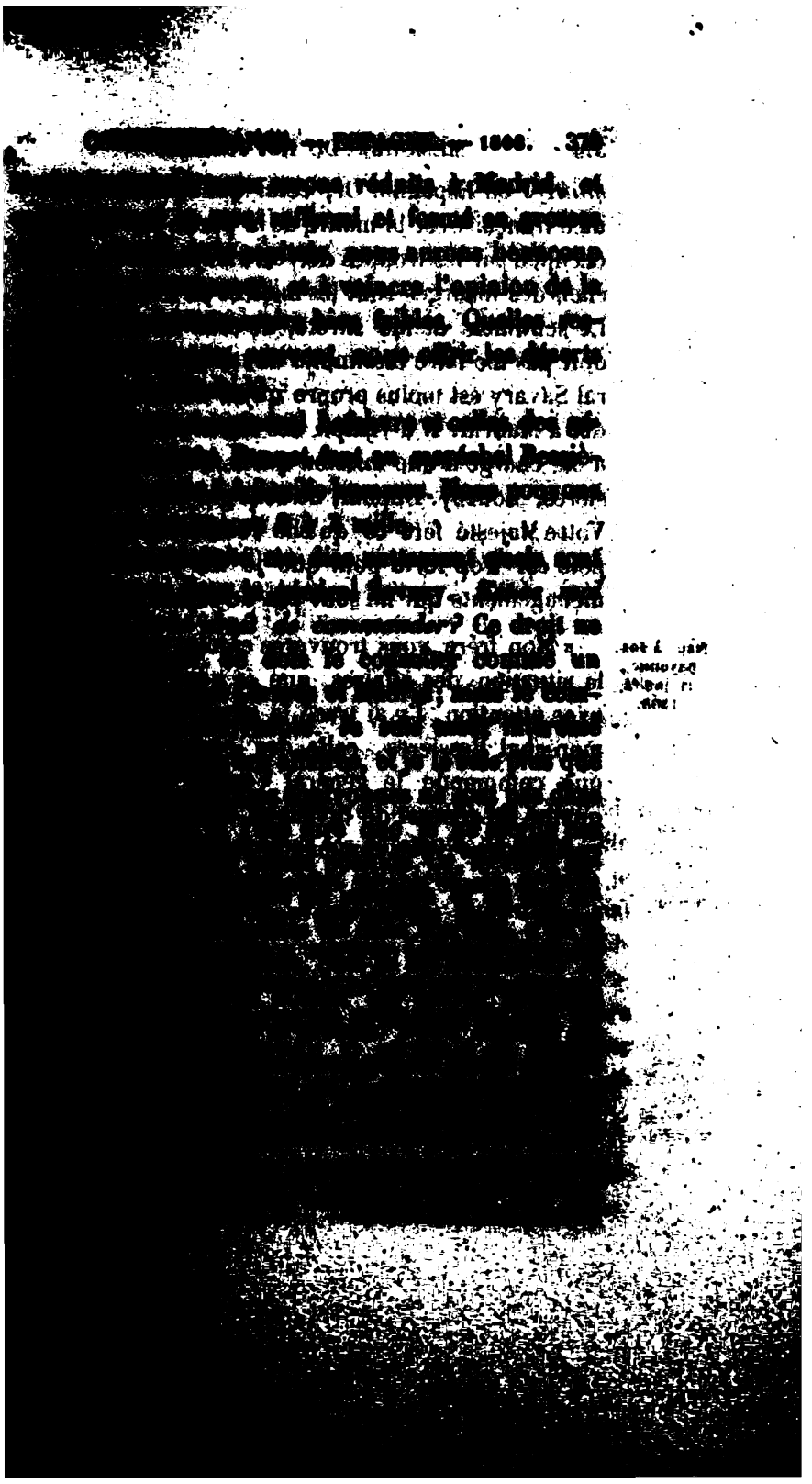

Nap. à Jos.
Bayonne,
21 juillet
1808.

[illegible], les trois divisions du maréchal [illegible] la réserve de la garde. Le seul événe- [illegible] de Saragosse vous rendra, sur [illegible] qui forment ce corps en Aragon, [illegible] hommes disponibles. Il faut que les com- [illegible] le maréchal Bessières soient ou- [illegible] pas de nouvelles depuis le 16. Il [illegible] toujours un général actif et intelli- [illegible]

[illegible] pour Pau, où j'apprendrai votre [illegible]. Je retarde depuis deux jours mon [illegible] recevoir des nouvelles de ce qui [illegible] et à Léon. Le général Drouet, [illegible] division militaire, va rester à [illegible]

[illegible] *Ayez courage et gaieté, et ne* [illegible] *plein succès.* Renvoyez-moi [illegible] vous servira plus à rien. »

[illegible] aujourd'hui à Madrid. [illegible] par les habitants de cette ville [illegible] je [illegible]

Jos. à Nap. Madrid, 20 juillet 1808. (11 heures du soir.)

[illegible]

Je penserai au [illegible]
rai où j'en suis pour [illegible]

Je ne trouve pas [illegible]
Votre Majesté [illegible]
venir à notre [illegible]

Jos. à Nap. Madrid, 21 juillet 1808. (10 heures du soir.)

« Sire, j'ai reçu [illegible]
et je me suis fort [illegible]

Cette nuit, nous [illegible]
désertions; l'esprit [illegible]
Je ne saurais [illegible]
déployer de grands [illegible]
faires d'Espagne.

Le conseil de [illegible]
dispositions; [illegible]
ont rejoint les insurgés [illegible]

M. Caballero, [illegible]
ministère de la [illegible]
qu'il est des [illegible]
démission; tous [illegible]
lui.

Ma femme [illegible]
prendre [illegible]
seillées. [illegible]
prendront [illegible]
à Paris [illegible]

Jos. à Nap. Madrid, 22 juillet 1808. (11 heures du soir.)

[illegible]
lettres [illegible]
[illegible]

[illegible] et qui a longtemps [illegible]
[illegible]
[illegible] la nouvelle de l'entrée de 2
[illegible] à Santander, je pen-
[illegible] détruit entière-
[illegible]
[illegible] à mis fin à une opposition
[illegible], je m'étais épuisé en beaux dis-
[illegible] la nuit, sur l'assurance qui m'avait
[illegible] de ses membres devaient
[illegible] l'ordre qu'on observât
[illegible] conduisit hors la frontière
[illegible] que dans le
[illegible] manière ou d'une au-
[illegible]
[illegible] Le
[illegible]
[illegible] tuation, et écrive tous les jours
[illegible]

Votre Majesté [illegible]
d'hôpitaux des soldats [illegible]
drid. [illegible]
temps et [illegible]
je suis le plus [illegible]

Le général Lanchantin [illegible]
Majesté, je trouve [illegible]
cette armée [illegible]

Nap. à Jos. Pau, 23 juillet 1808. (4 heures du matin.)

« Mon frère, [illegible]
l'ai dit, je veux [illegible]
les rapports qu'il [illegible]
qu'il dit qu'il [illegible]
ordre ; vous [illegible]
de bavardage [illegible]
et en détail [illegible]
nez que votre [illegible]
tuation, et écrive [illegible]
jor général. [illegible]
font hausser [illegible]
marches. [illegible]
[illegible]
Dupont [illegible]
brigade [illegible]
mais [illegible]

(1) [illegible]

[illegible] fatigués, et ont besoin de repos ; [illegible] faire des marches forcées : si on les [illegible] ils tomberont malades. Il me [illegible] des nouvelles ultérieures de Bessières ; [illegible] depuis le 15. Portez-vous bien, et [illegible]

[illegible] je suis arrivé à Tarbes. Je vous ai [illegible] matin. Je vous renvoie vos lettres [illegible] ; j'en ai retenu une du maré- [illegible] il n'y avait que des rapports mi- [illegible] *de recevoir des nouvelles de Russie,* [illegible] *On y avait obtenu des succès* [illegible] *et vos relations étaient au* [illegible] *puissance.* Le maréchal Bessières [illegible] qui avait l'œil sur Aranda [illegible] cependant nécessaire de con- [illegible] ; vous connaissez l'im- [illegible] Le maréchal Bessières est [illegible] de forces, qu'il peut tenir [illegible] pour garder cette ville. »

Nap. à Jos. Tarbes, 23 juillet 1808.

[illegible]

Jos. à Nap. Madrid, 23 juillet 1808.

[illegible]

tinuels qu'elles ont [illegible]
que des ennemis [illegible]
du général C[illegible]
ration. L'[illegible]
dans les officiers [illegible]
fusent, ainsi que le [illegible]
serment. J'ai ici [illegible]
de battre tout ce qui [illegible]
dre un parti après [illegible]
Français et [illegible]
n'ont qu'un langage [illegible]
millions, sans qu'[illegible]
gne. Cinquante [illegible]
tôt possible. Je [illegible]
à Votre Majesté. [illegible]
Cuenca, beaucoup [illegible]
effets, et partent. [illegible]
des exemples de [illegible]
peut plus se [illegible]
détruit de l'[illegible]
puisse terminer [illegible]
[illegible]
rache. C'est [illegible]
Votre Majesté [illegible]

Nap. à Jos. Auch, 24 juillet 1808.

« Mon frère, [illegible]
je [illegible]
[illegible]
la [illegible]
[illegible]
[illegible]

Jos. à Nap
Madrid,
24 juillet
1808,
(11 heures
du soir.)

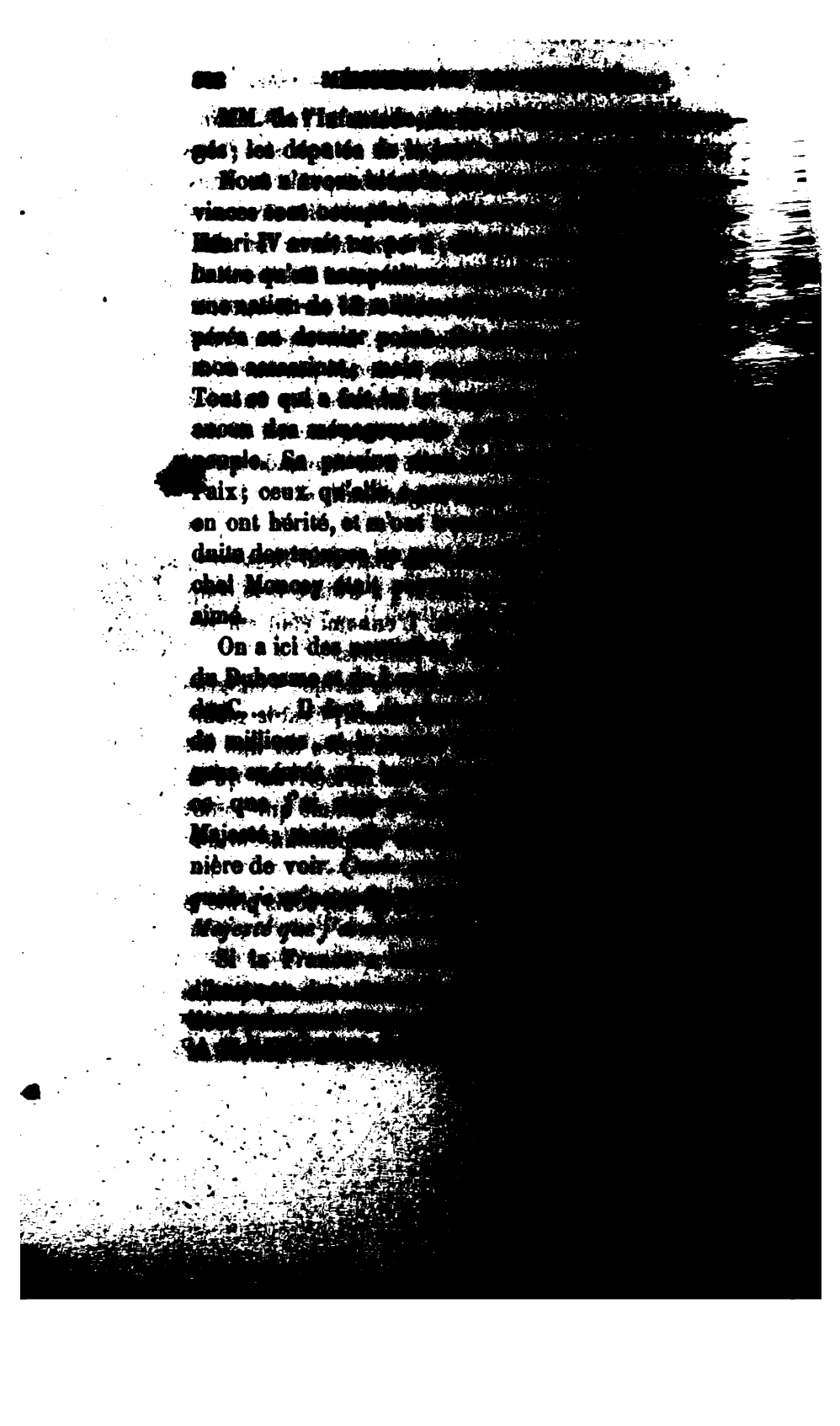

[illegible] hommes, qui seront aguerris et très-[illegible] trois mois?

[illegible] mille hommes, 50 millions avant trois [illegible]

[illegible] gens ne sont pas plus pour moi que [illegible] Non, sire, vous êtes dans l'erreur; *votre* [illegible] en *Espagne*. Mon tombeau signalera [illegible] car personne ne doutera de votre [illegible]. Tout ceci arrivera, car je suis dé-[illegible] l'Ebre, quelque chose qui ar-[illegible] 50 mille hommes de bonnes troupes, [illegible] trois mois, peuvent tout rétablir [illegible] à six généraux, l'envoi de Jourdan, [illegible] qui sont d'honnêtes gens; une [illegible] en moi, un empire absolu sur les [illegible] mal; l'union de toutes [illegible] en pays et l'armée. »

[illegible] m'a apporté votre lettre [illegible] qui m'apprend [illegible] Santander [illegible] arrivés [illegible]

Nap. à Jos. Toulouse, 25 juillet 1808.

[redacted]

[illegible] M. del Parque est un bon et [illegible] la reste est lâche et découragé. [illegible] hommes et 50 millions dans trois [illegible]. Sans ces immenses moyens, [illegible] comment cela finira. »

[illegible] la lettre de Votre Majesté du 21. [illegible] n'est pas changée depuis [illegible]

Jos. à Nap. Madrid, 25 juillet 1808.

[illegible] tout a été [illegible]

[illegible] depuis aujourd'hui; [illegible]

[illegible] partis aujourd'hui pour [illegible]

[illegible] montré un grand dévouement et [illegible] seul de tous les grands de [illegible]

Jos. à Nap. Madrid, 26 juillet 1808. (11 heures du soir.)

[illegible]

au maréchal [illegible]
cavaliers polonais [illegible]

J'ai ce matin [illegible]
clergé séculier [illegible]
que heure. Il [illegible]
bonnes dispositions [illegible]

Il paraît que Dupont [illegible]
il est sûr que le corps [illegible]
toujours la même [illegible]
hommes et 50 millions [illegible]
de trop. La nation [illegible]
pont a contre lui 60 [illegible]
aujourd'hui, 40 mille [illegible]
n'y a pas ici moins [illegible]
rage. »

Jos. à Nap. Madrid, 27 juillet 1808.

« Sire, je reçois [illegible]
du 23. Voici [illegible]
général Dupont [illegible]
sur le sort de [illegible]
tous ; mais il est [illegible]
[illegible]
surgés [illegible]
senter [illegible]
aller [illegible]
[illegible]
[illegible]
[illegible]
[illegible]
[illegible]
[illegible]

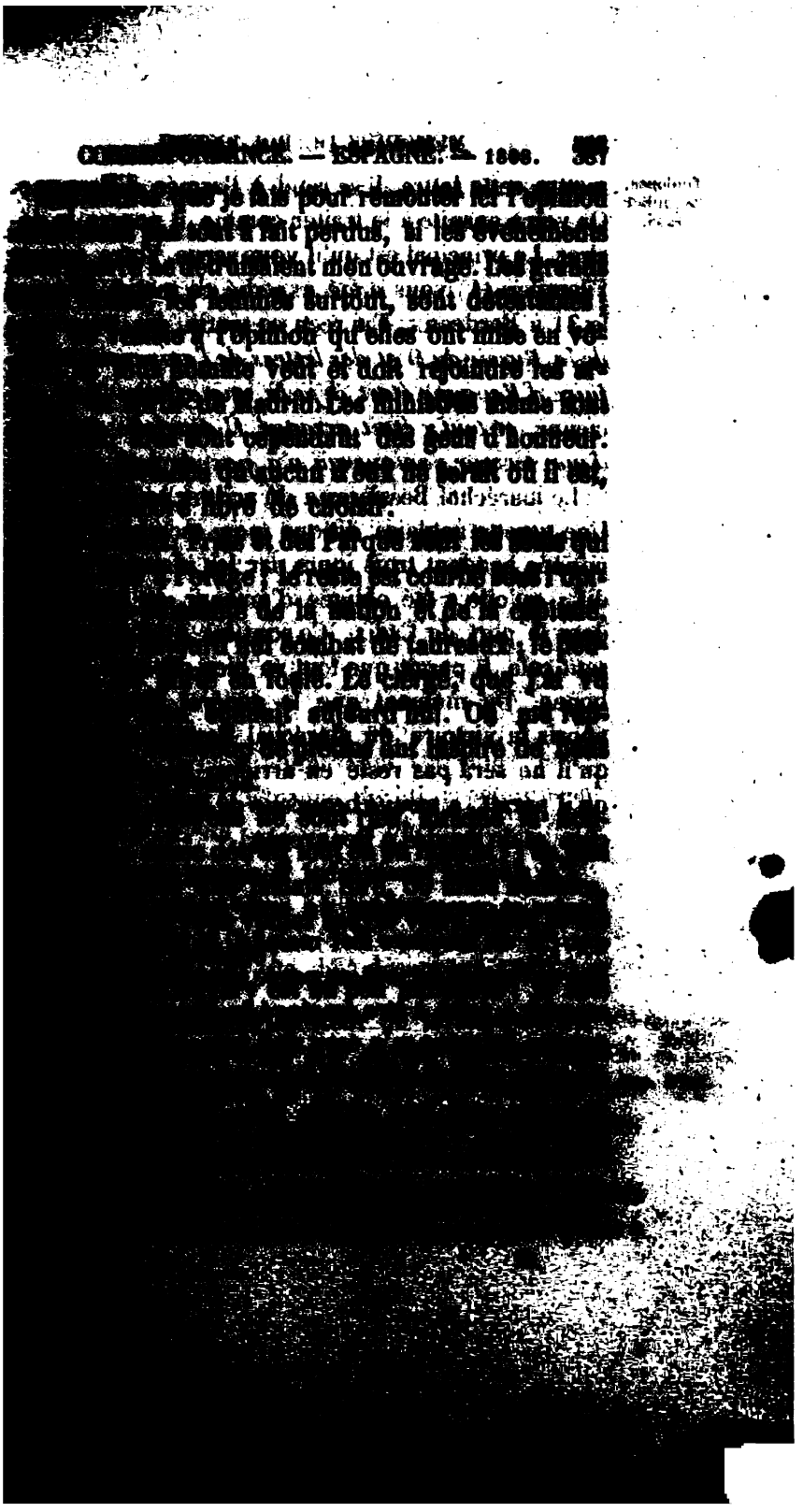

Toulouse, 28 juillet 1808.

mettra cette lettre. Il [illegible]
On verra ensuite à le [illegible]
sirer. Le principal [illegible]
Filangieri (1) vous [illegible]
le 31 à Bordeaux. [illegible]
de la Russie du 9 et [illegible]
faire d'Espagne [illegible]
cienne, et tout y [illegible]
d'une terreur [illegible]

Le maréchal [illegible]
Une gazette anglaise [illegible]
nonnée pendant [illegible]
dix; qu'elle a été [illegible]
dans le port de [illegible]
sent cela. Il paraît [illegible]
bonne. Du moment [illegible]
appris la victoire [illegible]
qu'il ne sera pas [illegible]
qu'il paraît, a [illegible]
ches et de [illegible]

J'ai nommé [illegible]
Naples et [illegible]
duc (2) est [illegible]
fait de l'[illegible]
mander à [illegible]
rendre. La [illegible]
[illegible]
Je pense qu'il [illegible]
[illegible]

[illegible] Au reste, j'attendrai ce que vous [illegible]

[illegible] copie ci-jointe apprendra à Votre Ma- [illegible] je suis du corps d'armée du général [illegible]

Jos. à Nap. [illegible] 1808.

[illegible] à faire évacuer sur Burgos les hô- [illegible] et je me porte sur Burgos avec [illegible] que j'ai à ma disposition ; elles [illegible] 20 *mille hommes*. Le maréchal [illegible] avec ses 17 mille hommes. [illegible] je me déciderai, suivant les [illegible] lever le siége de Saragosse, [illegible] des troupes aux ordres du gé- [illegible] me mettre à même de livrer bataille [illegible] qui pourra être considérable- [illegible] besoin de dire à Votre [illegible] aujourd'hui 100 mille hommes [illegible] je lui répète que nous [illegible]

[illegible]

Jos. à Nap. [illegible]

évacuer 3 mille [illegible]
retardera notre départ [illegible]
possible. »

(4 heures après midi.) « Votre Majesté [illegible]
lettre la capitulation [illegible]
pont (1).

L'officier qui [illegible]
poser à Madrid [illegible]
loutreys, écuyer de [illegible]
Majesté tous les [illegible]
de 60 mille hommes [illegible]
avec plaisir ; que, [illegible]
être portée à 80 mille [illegible]
çaise s'est rendue [illegible]
ont voulu donner [illegible]
celui-ci a refusé [illegible]
ville a fait sa paix [illegible]
merce s'est rouvert [illegible]
ciations ; qu'il a dit [illegible]
et Blake avaient [illegible]
contre leur volonté [illegible]
d'hui que ce mouvement [illegible]
national et [illegible]
grand [illegible]
se jeter [illegible]
raient que la [illegible]

Le [illegible]
[illegible]
ne [illegible]

[illegible]

[illegible] Réuni au maréchal Bessières et [illegible] de Saragosse, je pourrai leur pré[illegible] respectable. »

[illegible] ne peut ici concevoir la capitula[illegible] Dupont. Les Espagnols ne peuvent [illegible] événement qui les flatte beaucoup. [illegible] que tout ce qui est au delà [illegible] l'exaltation et l'acharnement [illegible] classes de la société contre [illegible] à Bayonne. MM. O'Farill, Ma[illegible] del Parque, Frias, Urquijo, Cabar[illegible], et qui ont de la fermeté, [illegible] l'Espagne puisse être réduite à [illegible] de 50 mille hommes qui [illegible] 50 mille hommes pour [illegible]

[illegible] est redevenu [illegible] de[illegible]

Jos. à Nap. Madrid, 29 juillet 1808.

Nap. à Jos. Agen, [illegible]

son intention était [illegible]
Léon, et de marcher [illegible]
Dessolles a reçu des [illegible]
d'Espagne ; il se rend [illegible]
vous instruit des [illegible]
Dessolles aura, à son [illegible]
6 mille hommes. Cinq [illegible]
de chasseurs et 500 [illegible]
garde se dirigent sur [illegible]
maréchal Moncey se [illegible]
Clemente. La conduite [illegible]
dinaire. Ce mouvement [illegible]
mais particulièrement [illegible]
les provinces de [illegible]
menacées. Il paraît [illegible]
20 mille hommes ; [illegible]
cela il n'a rien à [illegible]
des nouvelles de [illegible]
époque que celles [illegible]
tout aussi [illegible]
néral Mathieu [illegible]
chaud. Je suis fort [illegible]
ces. Je serai à [illegible]
ou le 8 à [illegible]

Jos. à Nap. Madrid, 30 juillet 1808.

« Sire, la [illegible]
même aujourd'hui [illegible]

On évacue [illegible]
et l'artillerie [illegible]
être préparé [illegible]

[illegible] mot à la disposition de l'[illegible] des fusils, et lui donne une [illegible] de vous peindre; il [illegible] que tous *mes officiers* [illegible], *moins cinq à six personnes*. [illegible] à Madridejos le 29, au point du [illegible] arrivé à l'instant.

[illegible] sur aucun besoin; je rends trop de [illegible] pour lui dire qu'il nous faut [illegible] et très-grande abondance. »

[illegible] écrit à Votre Majesté. Je profite [illegible] pour vous donner quel[illegible] vous feront apprécier la véritable [illegible] à Espagne. Vous vous persua[illegible] de la nation sont [illegible]

Jos. à Nap. Chammartin près Madrid, 31 juillet 1808. (6 heures du matin.)

gens avaient quitté [illegible]
employés ici et [illegible]
beaucoup diminué [illegible]
Majesté ne peut [illegible]
l'exaltation de toutes [illegible]
leur unanimité. [illegible]
Les ministres de la [illegible]
restent; les autres [illegible]

Castanos est [illegible]
junte de Séville, [illegible]
le modèle de celle d'[illegible]
président de cette [illegible]
aux princes qui [illegible]
et user de leurs [illegible]
le prince de Sicile [illegible]
leur amener [illegible]

Le très-petit [illegible]
compagnent sont [illegible]
d'un parti qui [illegible]
l'ennemi à [illegible]
à inonder le [illegible]
n'est [illegible]
cration qui [illegible]
être conquis [illegible]
hommes [illegible]
qui est ici [illegible]
blessé à son [illegible]

[illegible]

... à ces 500 mille hommes sous les armes, ... que les bataillons français qui ont ... les premières années de la révolution ...

... M. de Villoutreys de dire beaucoup ... à Votre Majesté. Dès que je serai ... maréchal Bessières, je serai en mesure ... une bataille générale, dont Votre Ma- ... les conséquences dans la situation ... Je suis sans nouvelles du général ...

... J'ai reçu vos lettres des 24, 25 et ... votre lettre du 24 ne me plaît point, ... de mourir, mais de vivre et d'être ... l'êtes et le serez.

Nap. à Jos. Bordeaux, 31 juillet 1808. (11 heures du soir.)

... Espagne les colonnes d'Hercule, ... de mon pouvoir.

... et des secours de toute es- ... votre côté. Vous avez le tiers ... qui vous faut, si cela est dirigé ...

qu'elle a été prise [illegible]
vous a reconnu. Le [illegible]
Strogonoff. A mon [illegible]
que l'Autriche a fait de [illegible]
être pénible comme [illegible]
comme général. Il [illegible]
Prenez garde de perdre [illegible]
sacrifier aux Espagnols [illegible]
ments à garder avec [illegible]
nos blessés et [illegible]
est fort naturel de les [illegible]
l'ai déjà dit, et je vous [illegible]
toire de Médina de [illegible]
décidé les affaires [illegible]
est le maître [illegible]
que vous n'ayez [illegible]
maréchal Bessières [illegible]
soutenir Dupont. [illegible]
cela. Rien de tout [illegible]
aurais-je sans cela [illegible]
pagne, levé deux [illegible]
lions? J'aurais [illegible]
de lire le procès [illegible]
bonne. Je suis [illegible]
me rendre à [illegible]

[illegible]

[illegible]s. à Nap[illegible]-Augustin, 1er août 1808.

« Sire, [illegible]
tout le [illegible]
Alcov[illegible]
[illegible]
[illegible]

[illegible] habitude de la guerre. Je pense que [illegible] faire incorporer tous ces soldats [illegible] et faire rentrer les officiers aux [illegible] qu'excepté les vieux régiments et [illegible] est trop évidemment un assem- [illegible] qui ne sont pas encore soldats. [illegible] le demande à tout officier qui vient [illegible] dira que cette opinion est celle de [illegible]

[illegible] nouvelles des mouvements de l'en- [illegible] Bessières pour prendre un parti [illegible] de Saragosse, chose que je ne [illegible] extrémité. Le matériel de l'ar- [illegible] le pire état; pour remarcher en [illegible] renouveler tout le matériel, et que [illegible] un système entier et vigoureux. [illegible] vétérans aux essaims de nou- [illegible] partout, qui combat- [illegible] par tous les sentiments qui [illegible]

de Votre Majesté [illegible]
résigné à tout. Je [illegible]
guois, puisqu'il le [illegible]
rendent le succès [illegible]
ici, que de traîner [illegible]
serait descendu [illegible]
fendre. *Je veux* [illegible]
servir sous Votre [illegible]
elle-même cette guerre, [illegible]
dant de son génie [illegible]
elle-même ici, je [illegible]
chef d'état-major [illegible]
officiers qu'elle [illegible]
corps d'armée qu'il [illegible]
quête.

Dans tout [illegible]
le sort de l'Espagne [illegible]
bonheur à faire [illegible]
devoir dans l'ho[illegible]
pas de ne pas [illegible]
travaux et le [illegible]

Jos. à Nap. Buitrago, 3 août 1808.

« Sire, [illegible]
près de [illegible]
la situation [illegible]
de répondre à [illegible]
[illegible]
prendre [illegible]
[illegible]
[illegible]
[illegible]

[illegible] Majesté les observations qui [illegible] par mes ministres, qui sont, [illegible] Negrette, [illegible] Caballero, les seuls Espagnols de [illegible] suivi; le duc del Parque, lui, [illegible] courage au dernier moment, et il est [illegible]

[illegible] dans un état pitoyable; depuis [illegible] laisser en route 60 voitures qui ont [illegible]

[illegible] Azanza vous remettra cette [illegible] démenti l'opinion que vous en aviez [illegible] même qu'il l'a surpassée. Il est [illegible] plus de fermeté, de véritable [illegible] de bon sens. MM. Azanza et [illegible]

Jos. à Nap. Beltrage, 3 août 1808.

J'ai toujours [illegible]
deurs; je la [illegible]
adversités, dès qu'elle [illegible]
Je désire surtout [illegible]
avez en moi, et à [illegible]
lez. »

Berthier au général Savary. Bordeaux, 3 août 1808.

« Les événements [illegible]
chose sans [illegible]
lation est de [illegible]
cette catastrophe. L'[illegible]
tenu compte du [illegible]
permettant que [illegible]
nication entre [illegible]
ché pour se [illegible]
présumer qu'ils [illegible]
les troupes [illegible]
parlez pas de [illegible]
ces échelons [illegible]
ment la relation [illegible]
n'a capitulé que [illegible]
les corps [illegible]
vent [illegible]
tion (en [illegible]
Par la relation [illegible]
à penser que [illegible]
pas, à [illegible]
qu'il [illegible]
forces. [illegible]
[illegible]
[illegible]
(1) [illegible]

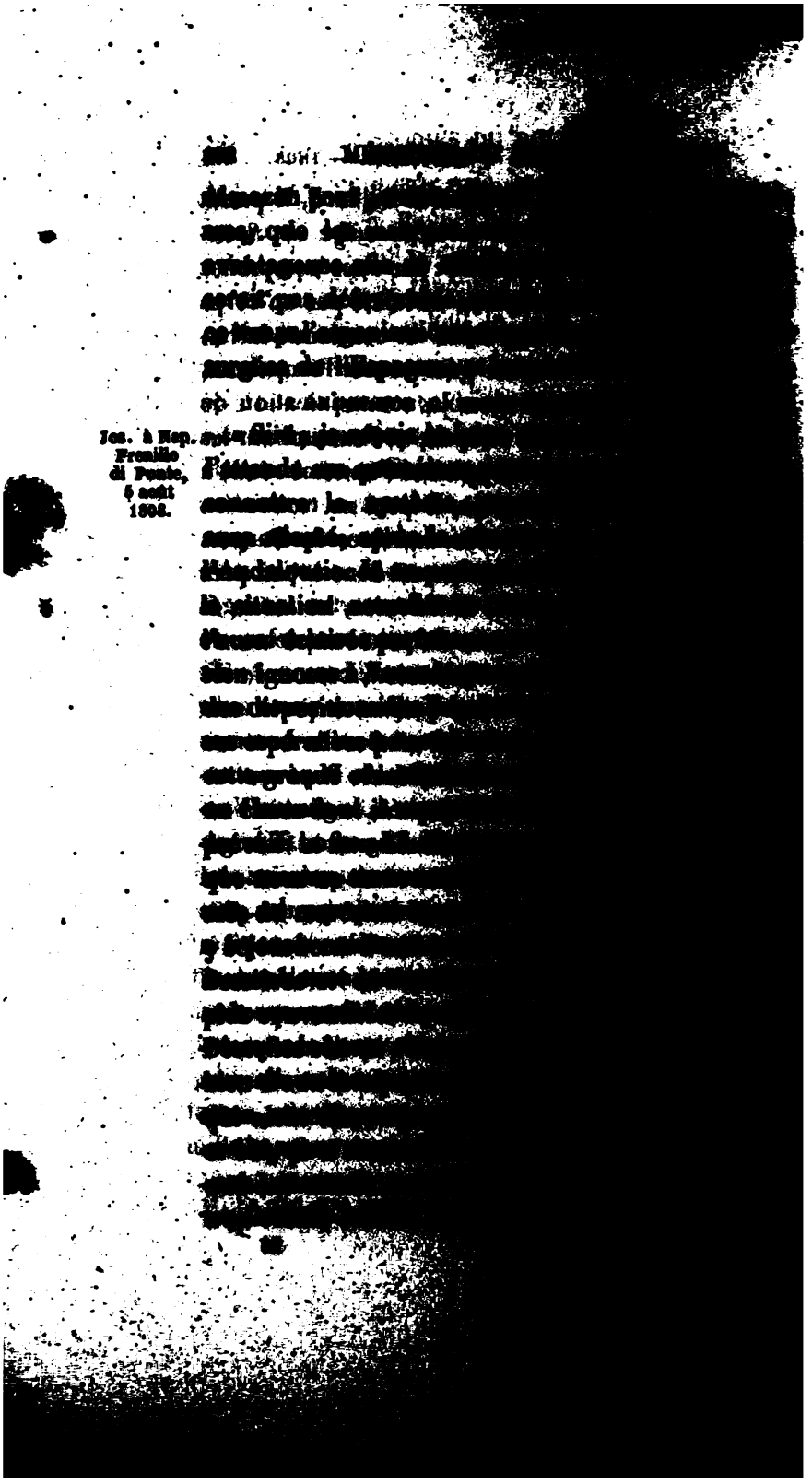

Jos. à Nep. Fromillo di Penne, 4 août 1808.

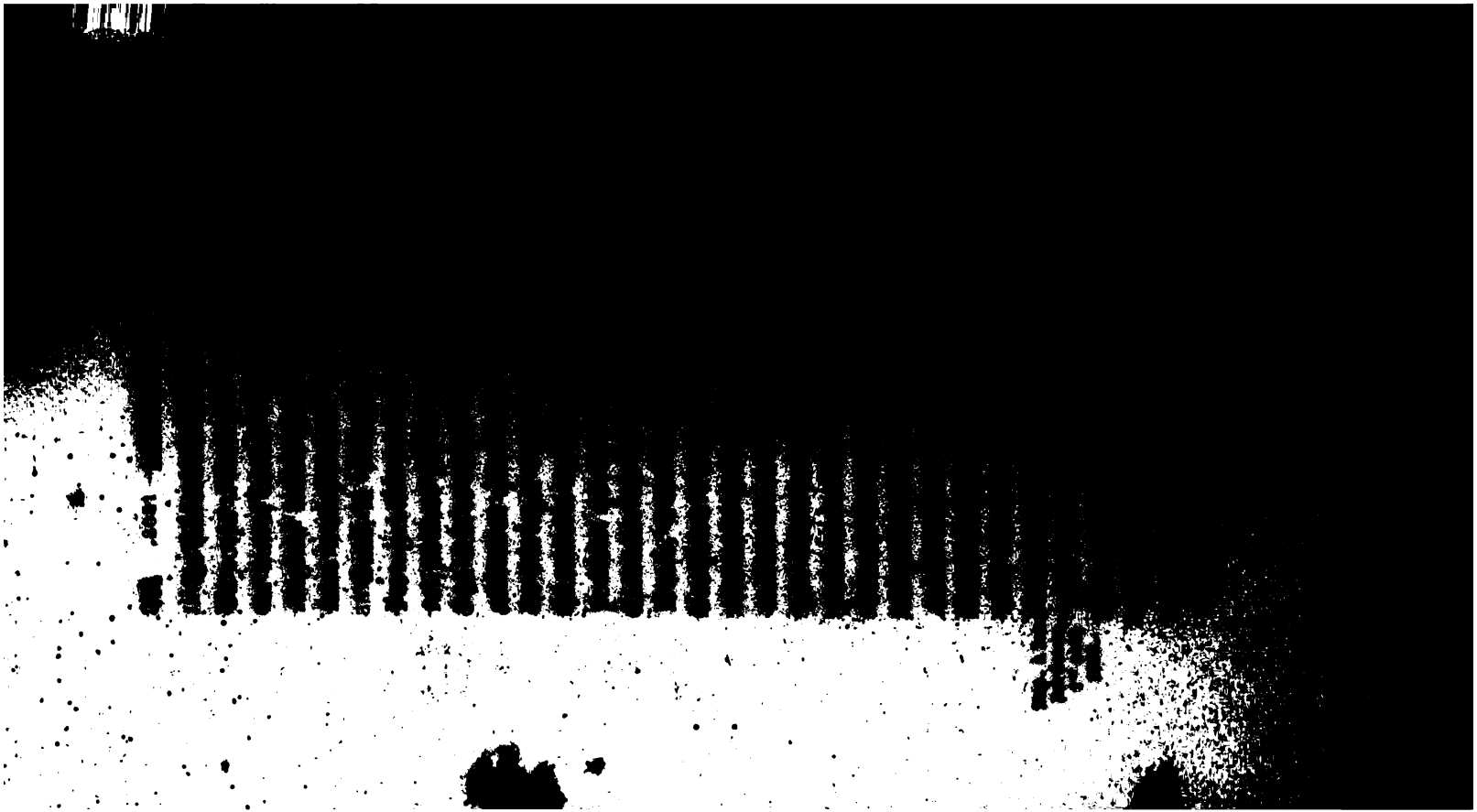

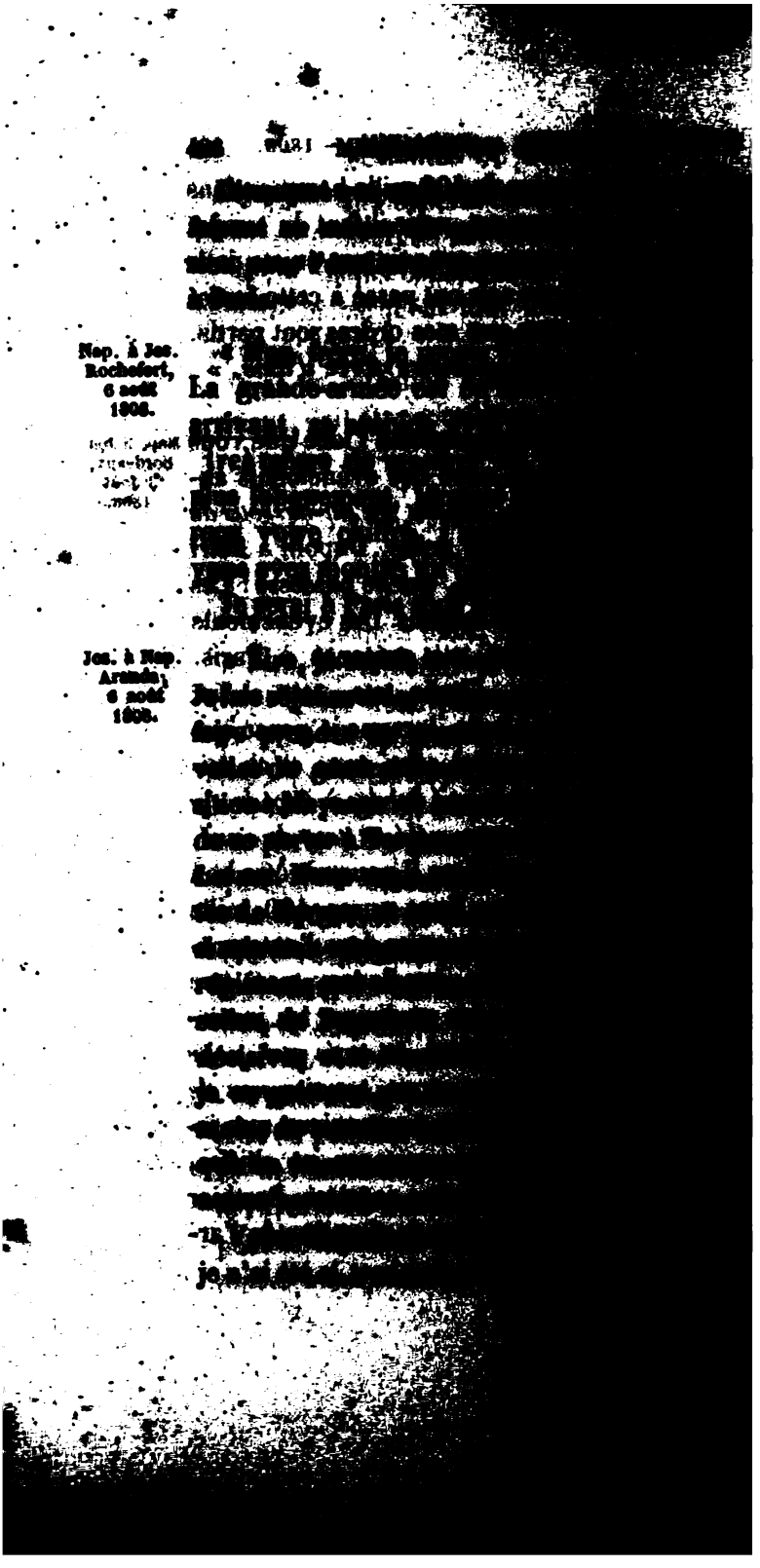

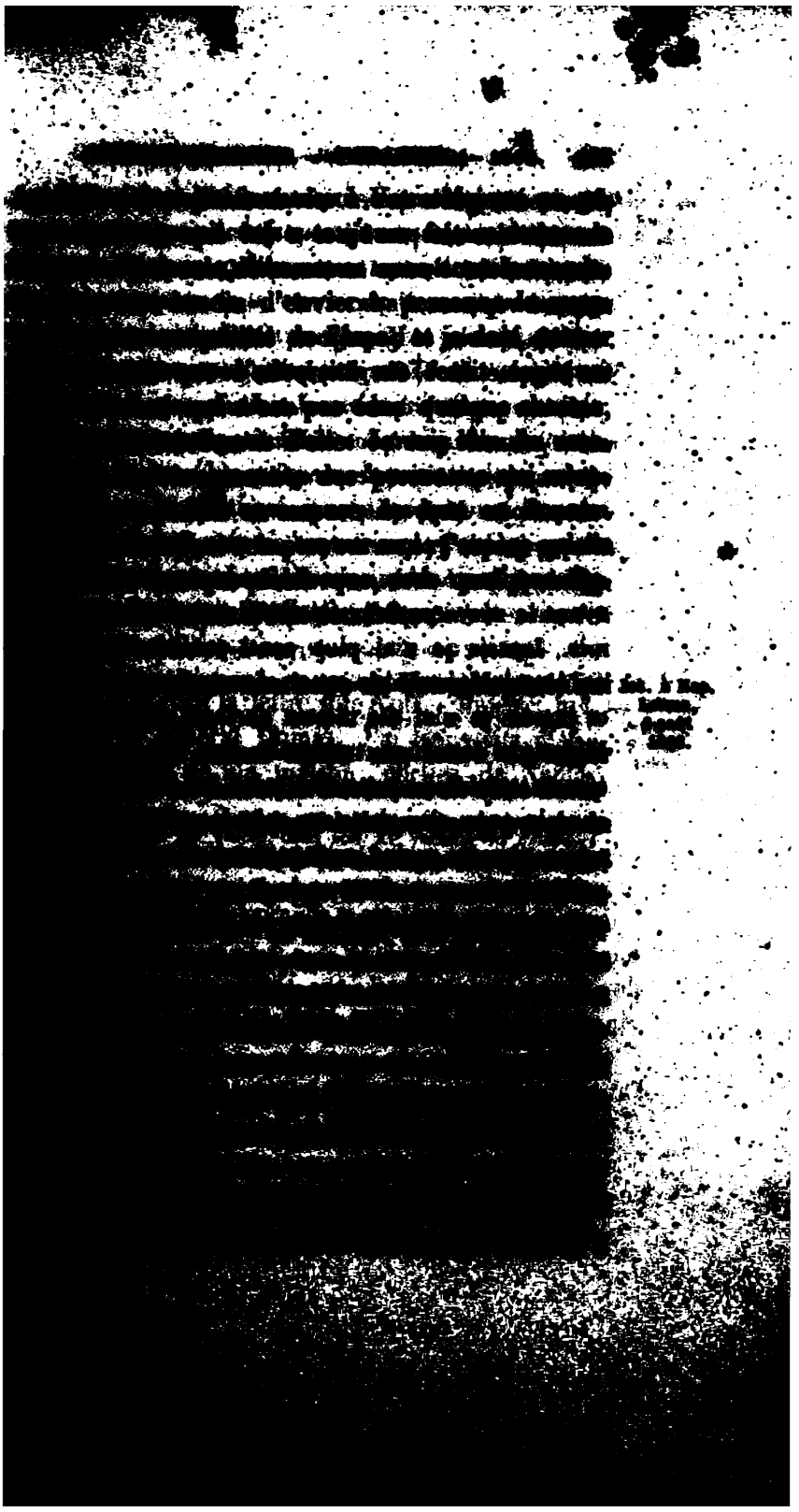

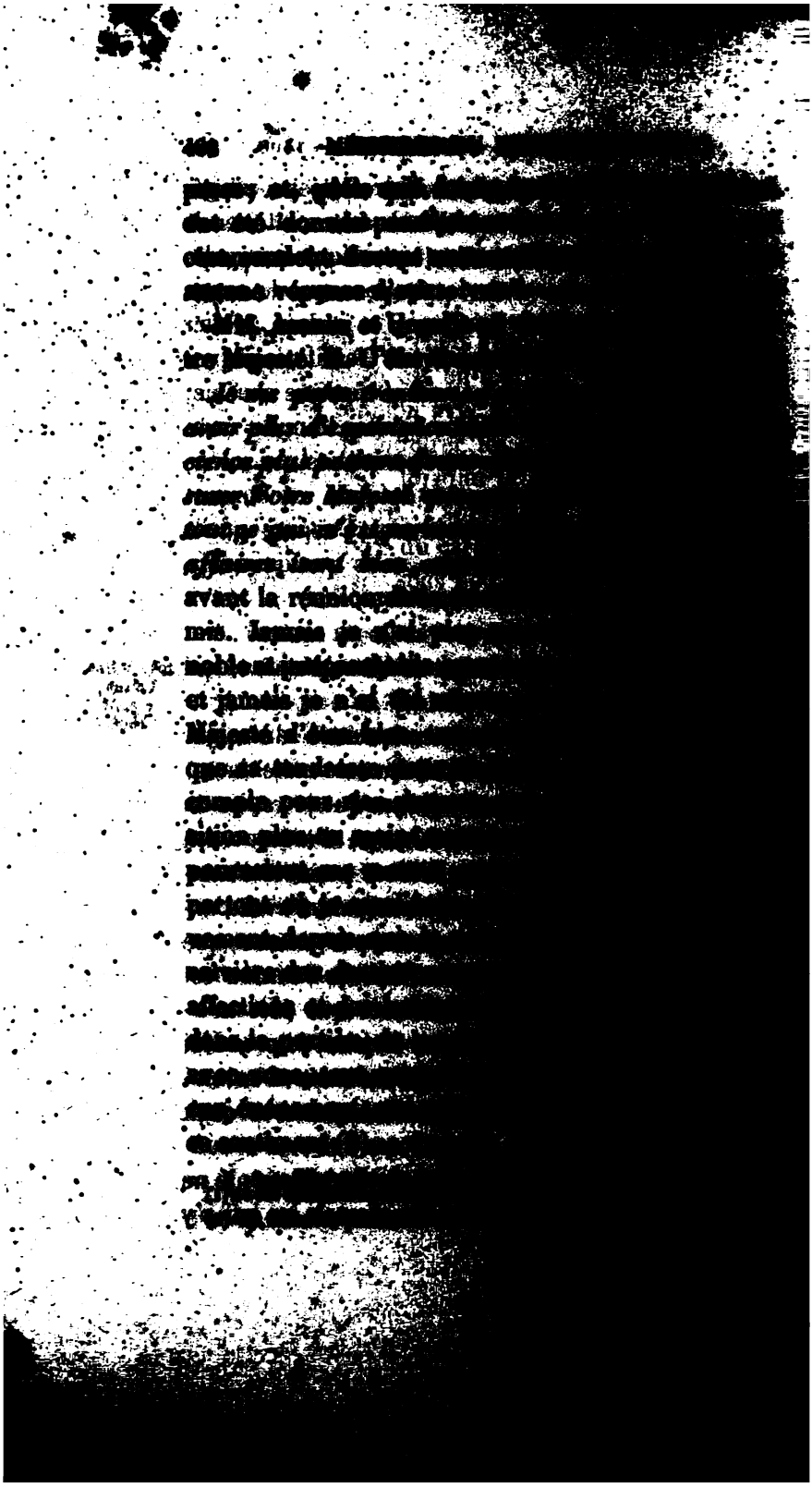

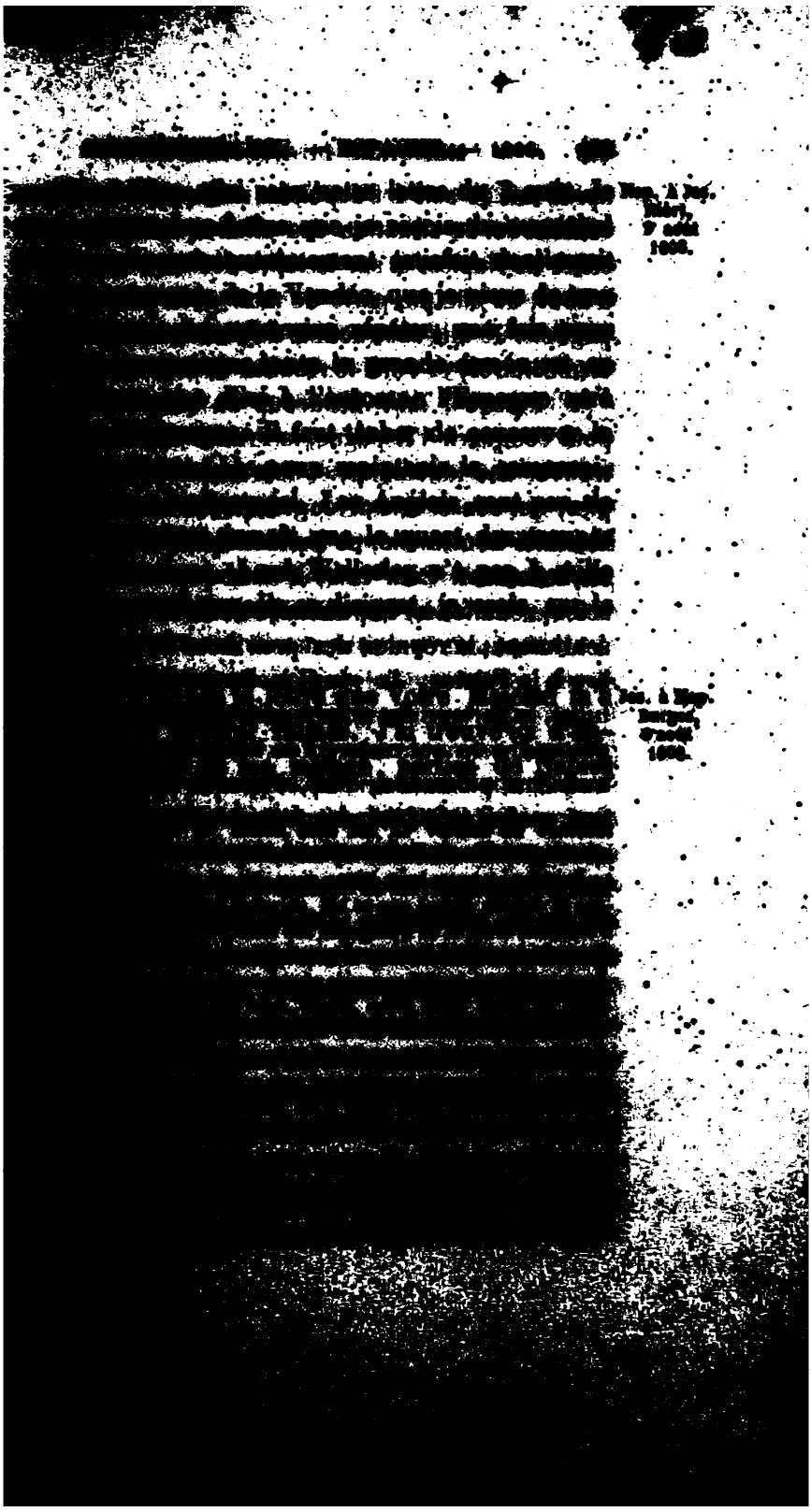

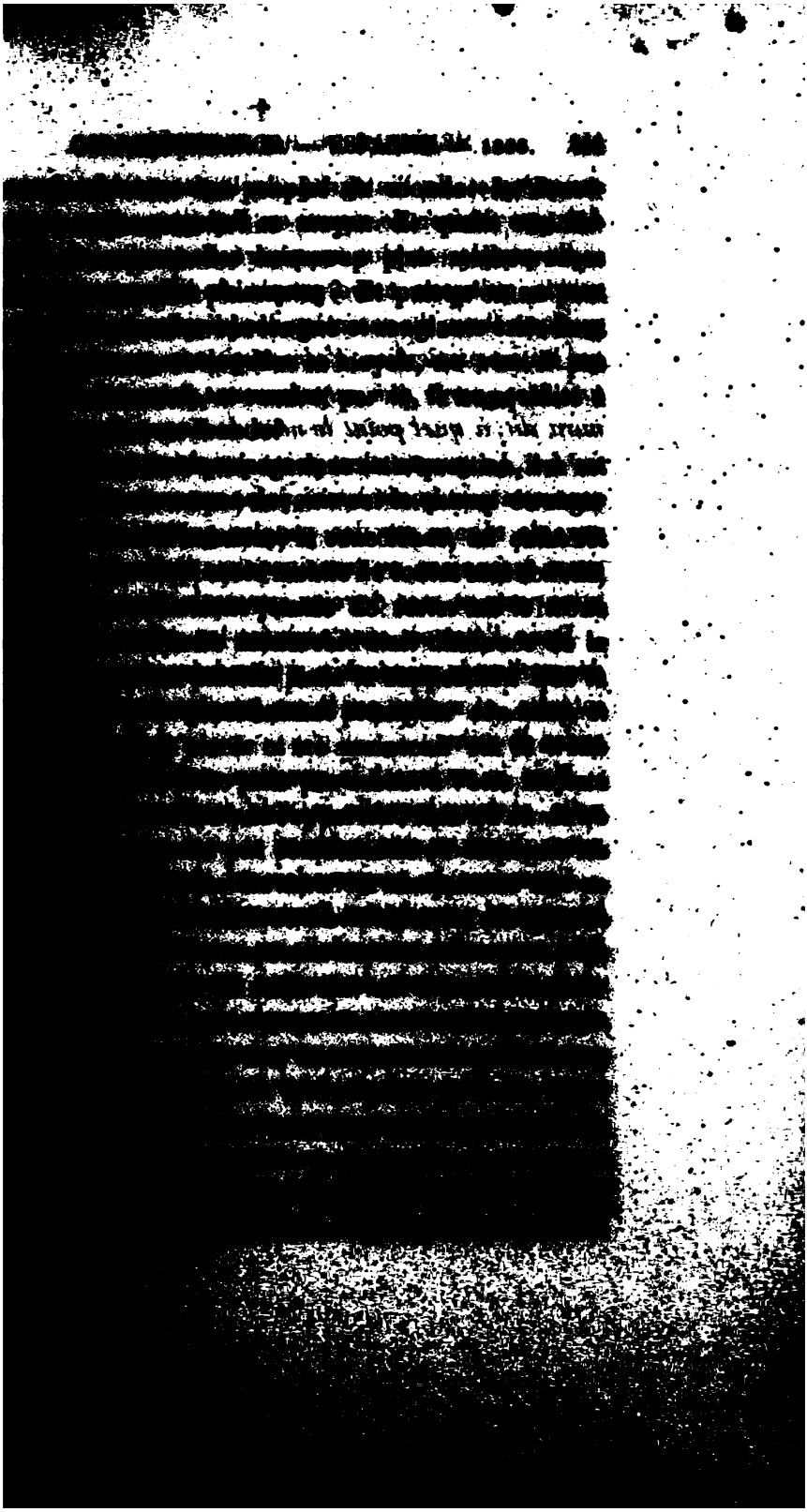

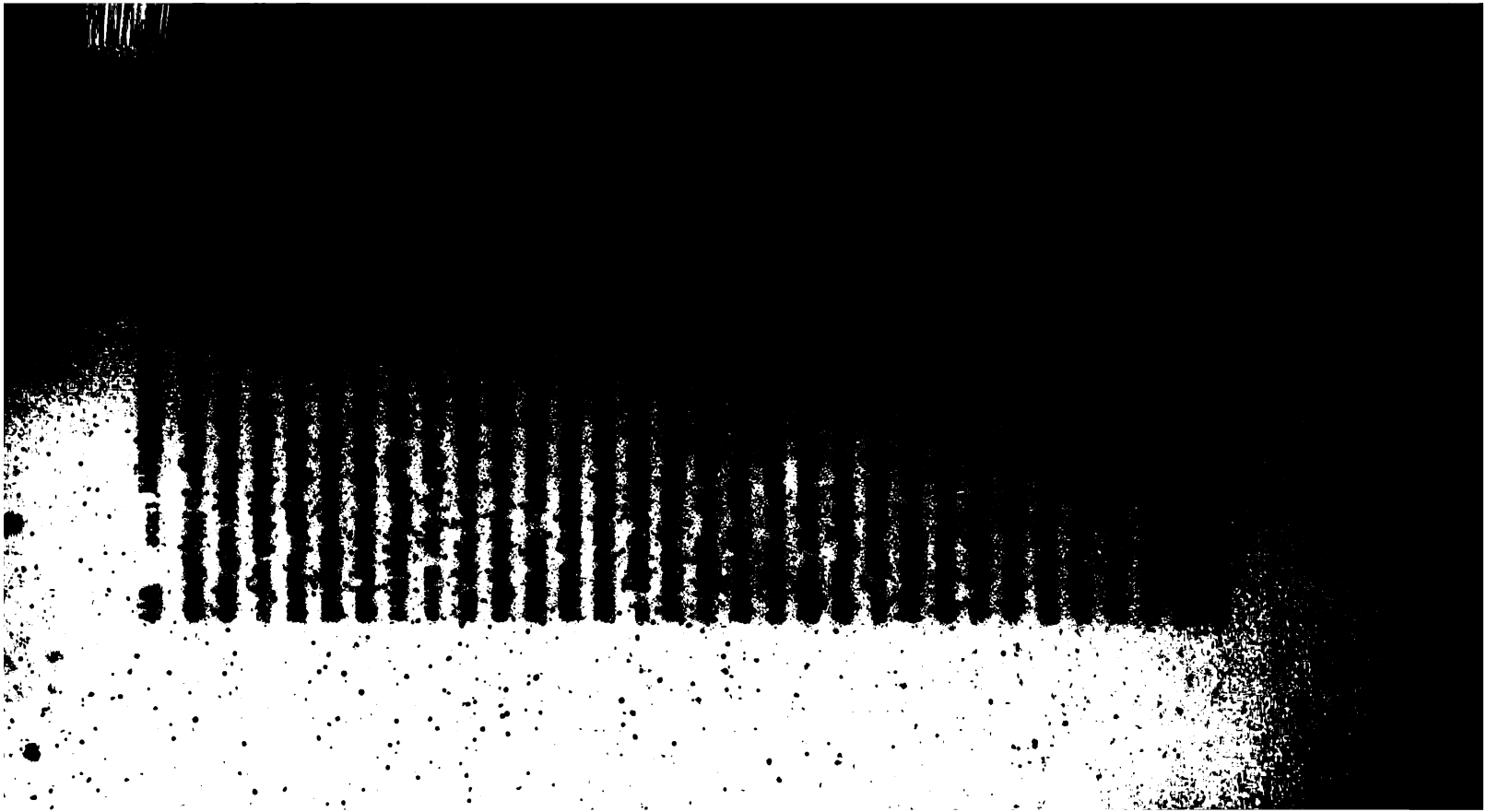

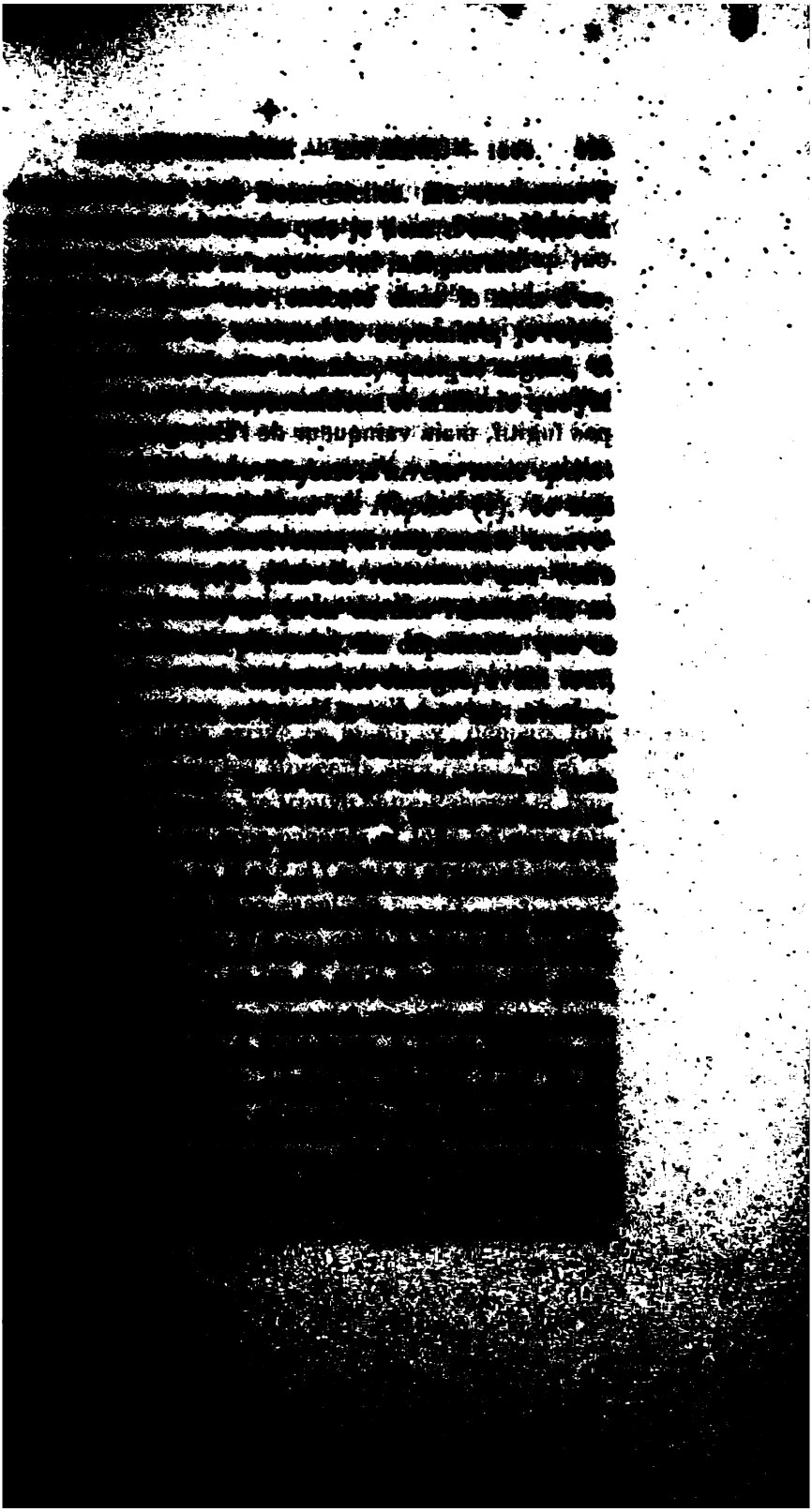

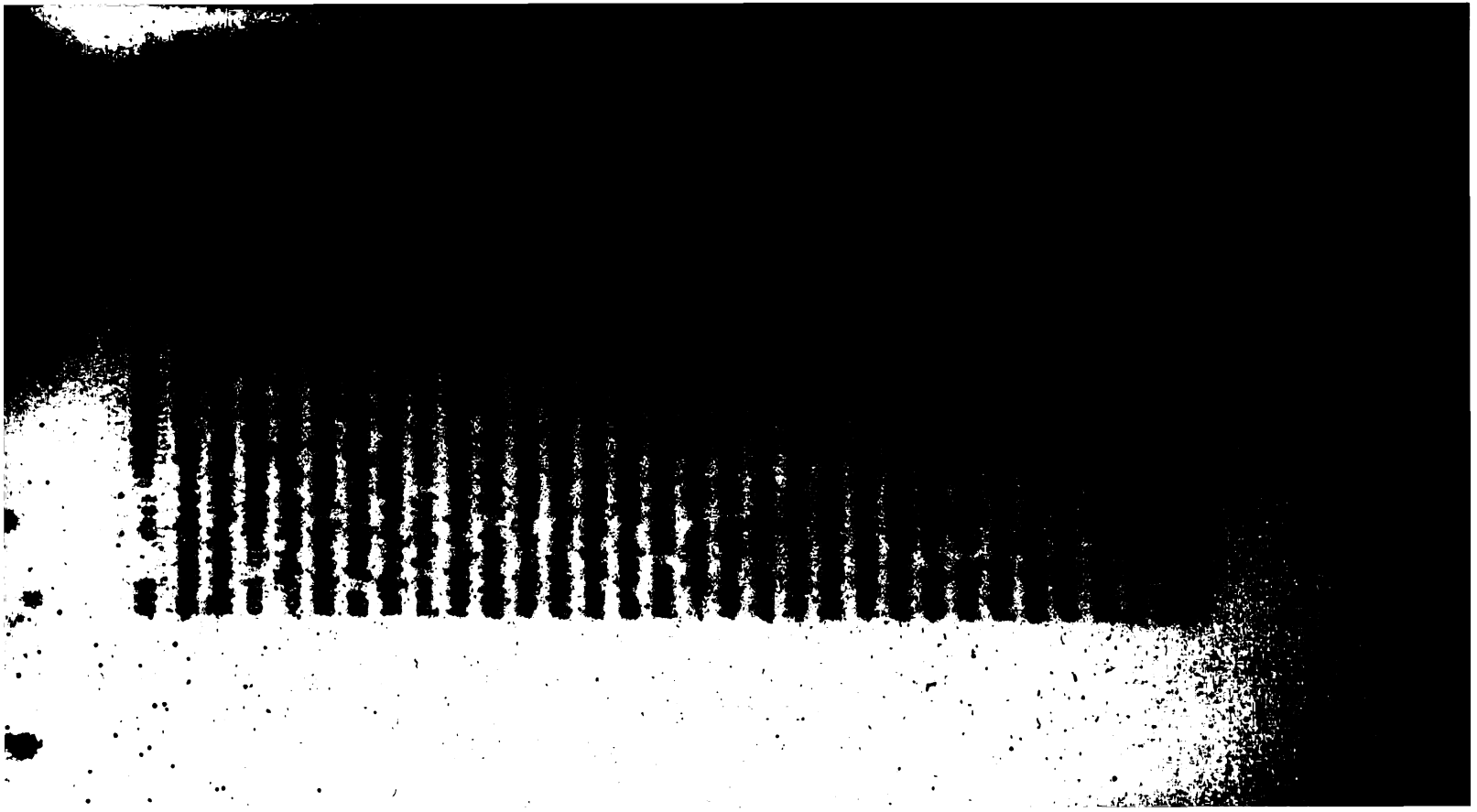

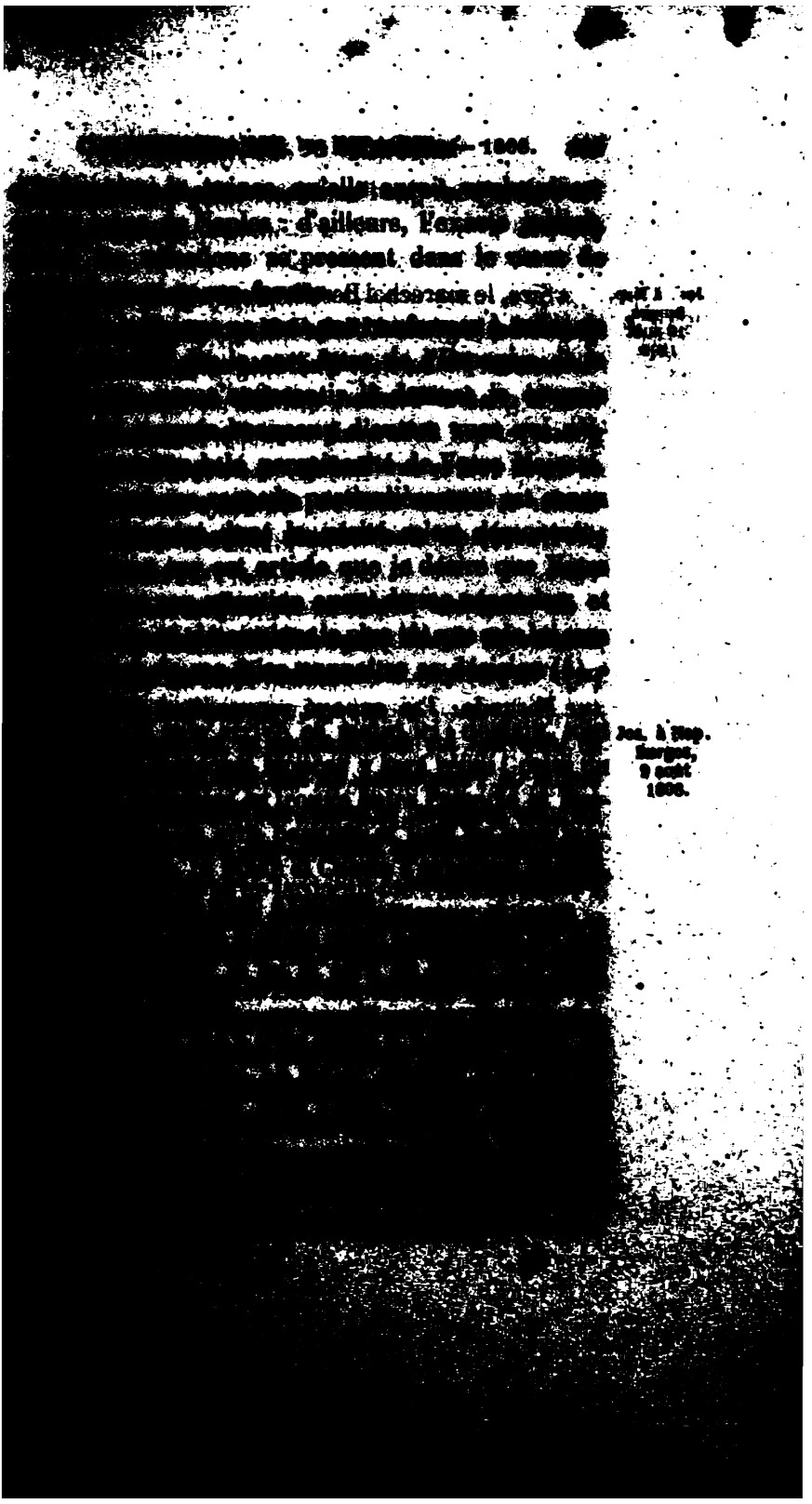

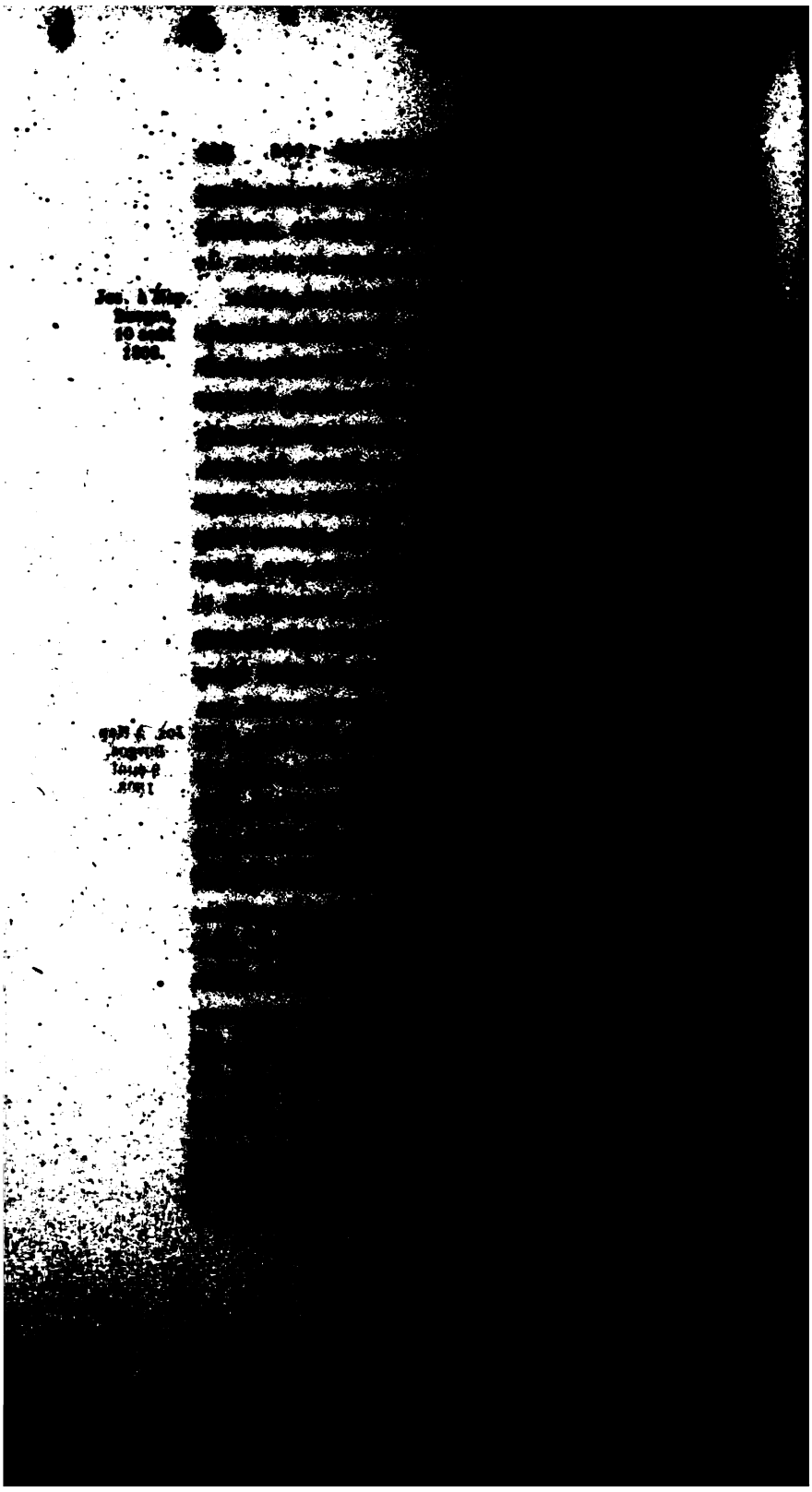

[illegible] besoin de secours [illegible] les [illegible]ptement. [illegible]

[illegible] Savary, [illegible] vos [illegible] arrivées. Il paraît qu'il y [illegible] Bilbao, d'après les nouvelles que [illegible] Majesté pense qu'il est important [illegible] le plus tôt possible une colonne pour [illegible] Majesté [illegible] pouvoir, et que [illegible] de la ville, lorsque [illegible] l'ordre de lever le siége. [illegible] conditionnel, [illegible] de Votre Majesté, [illegible] [illegible]

Berthier à Joseph.
Nantes, 11 août 1808.

Jos. à Nap. Burgos, 11 août 1808.

« Sire, le corps [illegible]
sera demain ici : j'ai [illegible]
est très-content de son [illegible]

Le maréchal Mo[illegible]
à Briviesca, et [illegible]

Le général Ver[illegible]
se porter sur Tudela [illegible]
duit un bon effet [illegible]
j'aie été obligé d'en [illegible]

Castanos est entré à [illegible]
réunir avec les [illegible]

Je voudrais bien [illegible]
main au général [illegible]
de nouvelles [illegible]

C'est surtout de [illegible]
dès que j'aurai reçu [illegible]
profiterai pour [illegible]
ments. Il est bien [illegible]
fasse envoyer le [illegible]
Saragosse a épuisé [illegible]

Jos. à Nap. Briviesca, 13 août 1808.

« Sire, je ne [illegible]
puis quatre jours [illegible]
envoyés à Vo[illegible]
me détermine [illegible]
mas, qui [illegible]
la situation [illegible]
ce qui [illegible]
de Vo[illegible]
de [illegible]
[illegible]

être qu'elle ne pense. Je suis touché de tout ce que vous m'écrivez *de fraternel*, et rien n'est au-dessus de mon amour pour vous, et de mon attachement à ce qui est juste et honorable.

[illegible] à Votre Majesté copie d'une grande lettre [illegible] développé mes vœux et mes opinions; [illegible] que soit la décision de Votre Majesté, [illegible] marai. »

[illegible] pas l'estafette depuis quatre jours. [illegible] ici avec le corps du maréchal [illegible] envoyé une division sur Bilbao, qui est [illegible] les officiers anglais qui y sont dé- [illegible] pas à s'en repentir.

Jos. à Nap. Briviesca, 13 août 1808.

[illegible] maréchal Bessières, que j'ai vu hier [illegible] bon état; je m'occupe de mettre [illegible] position celui du maréchal [illegible]

[illegible] provisoire que m'a envoyé [illegible]

[illegible] marche sur Burgos; je prendrai [illegible] j'attendrai d'avoir bien orga- [illegible] l'offensive. Le siége de [illegible] de poudre. [illegible]

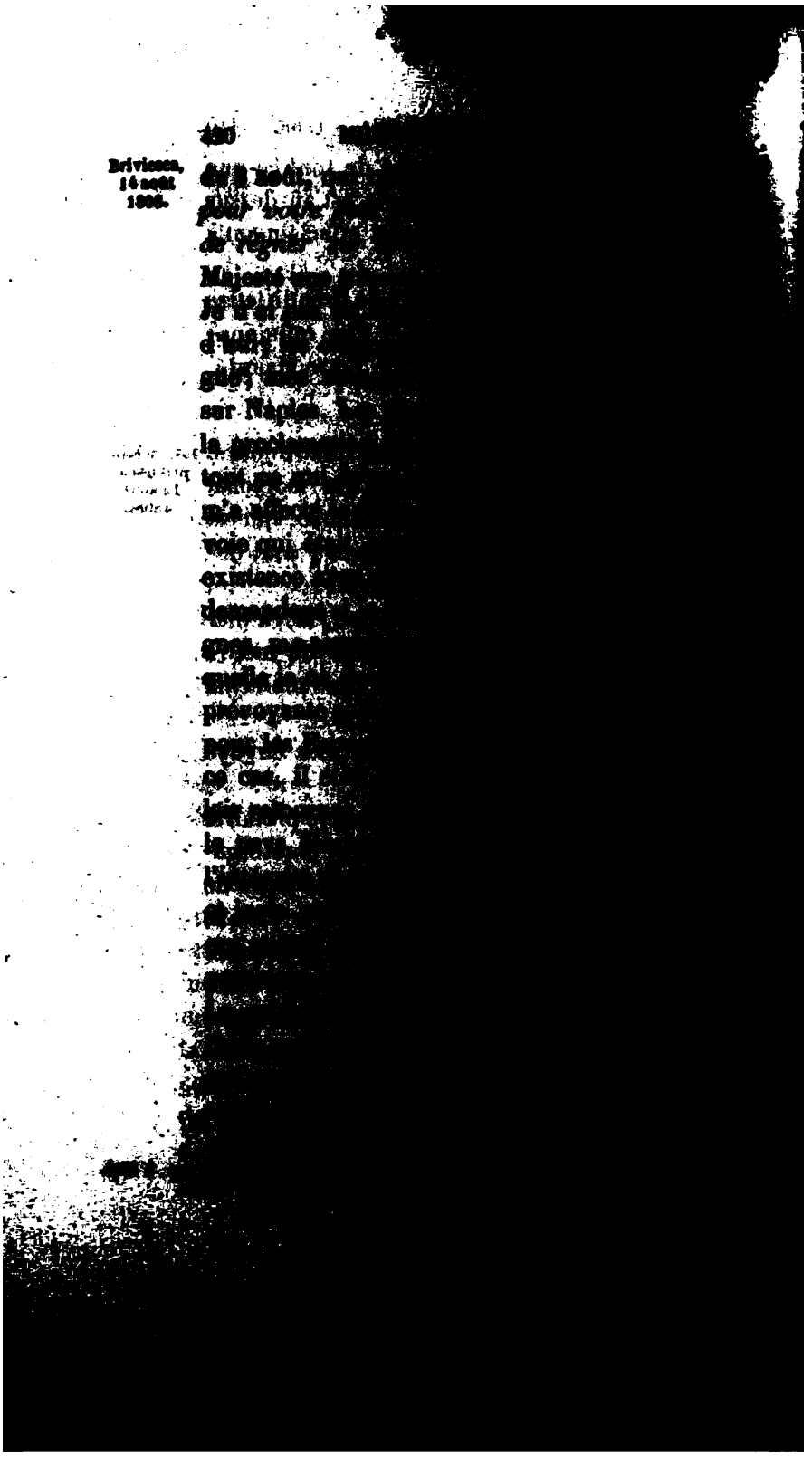

[illegible] l'intérêt de la France; si son sang [illegible] se verser pour cette conquête, il [illegible] France en profite, et qu'elle s'indem- [illegible] pertes; car il faut 200 mille Fran- [illegible] l'Espagne, et cent mille écha- [illegible] maintenir le prince qui sera condamné [illegible] eux. Non, Sire, on ne connaît pas ce [illegible] maison sera une forteresse, et cha- [illegible] volonté de la majorité. Je ne répète [illegible] mais elle suffit pour en donner une [illegible] *Espagnol* ne sera pour moi si on fait [illegible] même Azanza; pas un Espagnol [illegible] au service des Français ou des mi- [illegible] nombre de ceux que les senti- [illegible] fait quitter Madrid. Deux mille [illegible] à la fois, malgré les forts [illegible] j'avais donnés; nous ne trou- [illegible] un espion. Quatre heures [illegible]

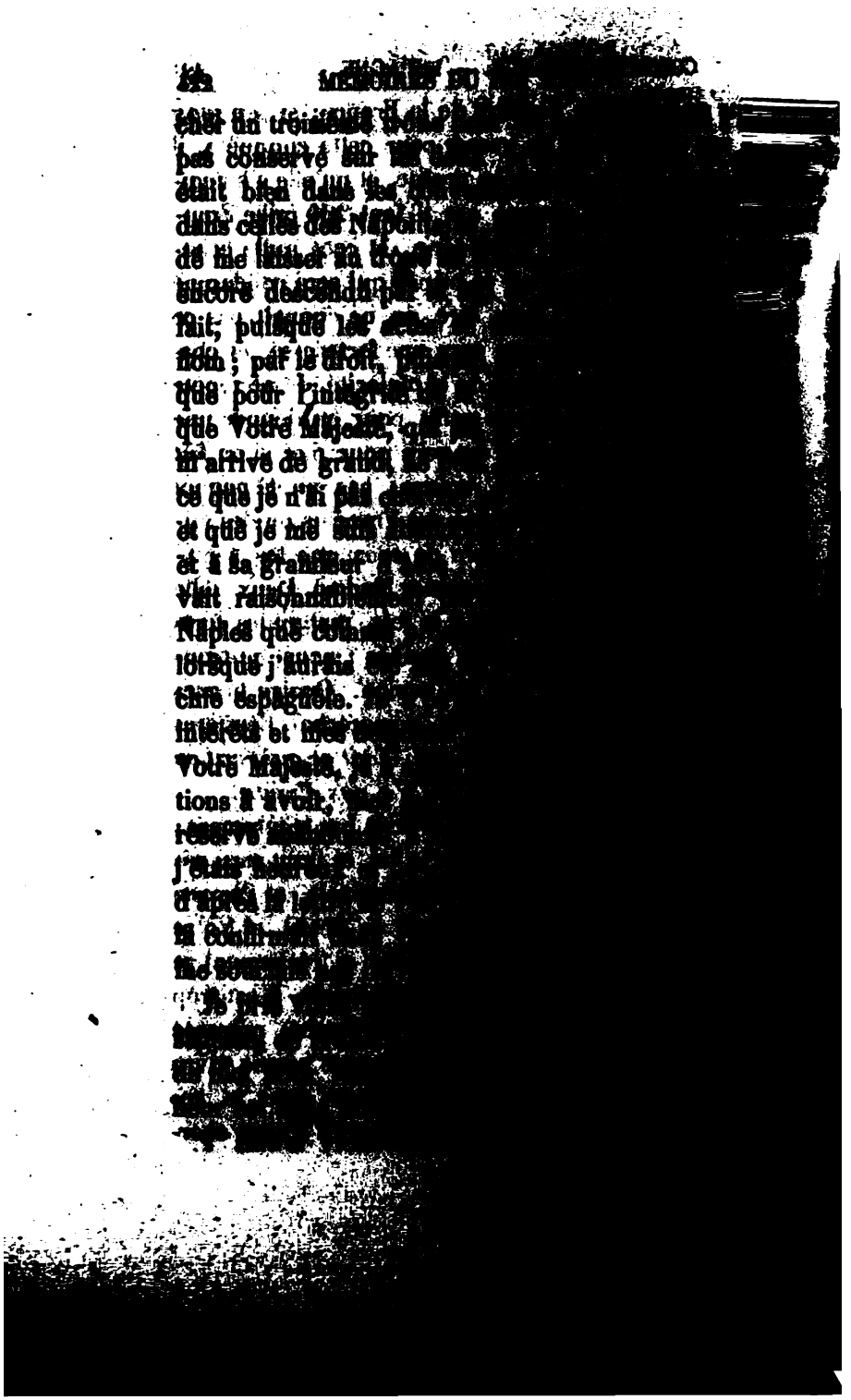

[illegible] à l'Espagne;

[illegible] à Naples, ce qui est plus difficile [illegible] pas impossible dans un arrange-[illegible]

[illegible] combien il serait à désirer que [illegible] pût s'arranger avec le pape; cette [illegible] tient essentiellement aux affaires d'Es-[illegible]

[illegible] général Dumas de donner à Votre [illegible] les détails militaires et politiques que [illegible] peut désirer sur son armée et ce [illegible]

[illegible] veau visiter cette position. Le fort [illegible] et à moitié fait; j'y ai fait placer un [illegible] approvisionné et en état de défense. [illegible] position peut être tournée, mais à [illegible] et si l'artillerie ennemie peut y [illegible] pièces, et un détour et des che-[illegible] comme, ce fort vaut la peine qu'on [illegible] mettre en état. Jos. à Nap. Pancorbo, 15 août 1808.

[illegible] à soulager les provinces [illegible]

Castanos est, dit-on, [illegible]
marcher une division [illegible]
corps de Saragosse [illegible]
conserve Burgos; [illegible]
réchal Bessières. Je me [illegible]
trouerits, Soria, et j'[illegible]
tomber sur celui des [illegible]
présenter. Je maintiens [illegible]
la France; je fais [illegible]
l'armée, et attends [illegible]
de France pour [illegible]
succès.

Le général Dessolles [illegible]
impossible d'avoir [illegible]
des espions; je n'en [illegible]

Il y a seize jours [illegible]
je n'ai pas eu un [illegible]
gnol ne veut servir [illegible]

L'avant-garde [illegible]
où elle restera. [illegible]
par de la cavalerie [illegible]
je compte [illegible]
jours à l'armée [illegible]
fiance dès que [illegible]
de France [illegible]
vinces de la [illegible]

C'est [illegible]
l'avons [illegible]

Nap. à Jos. Saint-Cloud, 16 août 1808.

[illegible]
ne [illegible]

pour voir le pli que prendront les af-
[illegible] je les charge de vous écrire les

[illegible] je reçois votre lettre du 10. Tout ce Rap. à Jos. Saint-Cloud, 16 août 1808.
[illegible] Espagne est bien déplorable. L'ar-
[illegible] commandée, non par des généraux qui
[illegible] guerre, mais par des inspecteurs des
[illegible] peut-on faire évacuer l'Espagne
[illegible] sans même savoir ce que fait l'ennemi?
[illegible] des rapports du 8, qu'on ne savait pas
[illegible] si le général Castaños avait fait son
[illegible] Dans tout ce qui se fait, il n'y a
[illegible] notion d'habitude de la guerre.
[illegible] général Berthier vous aura donné
[illegible] de faire évacuer dans tout le pays sans
[illegible] du monde que Saragosse serait
[illegible] si le général Belliard n'avait

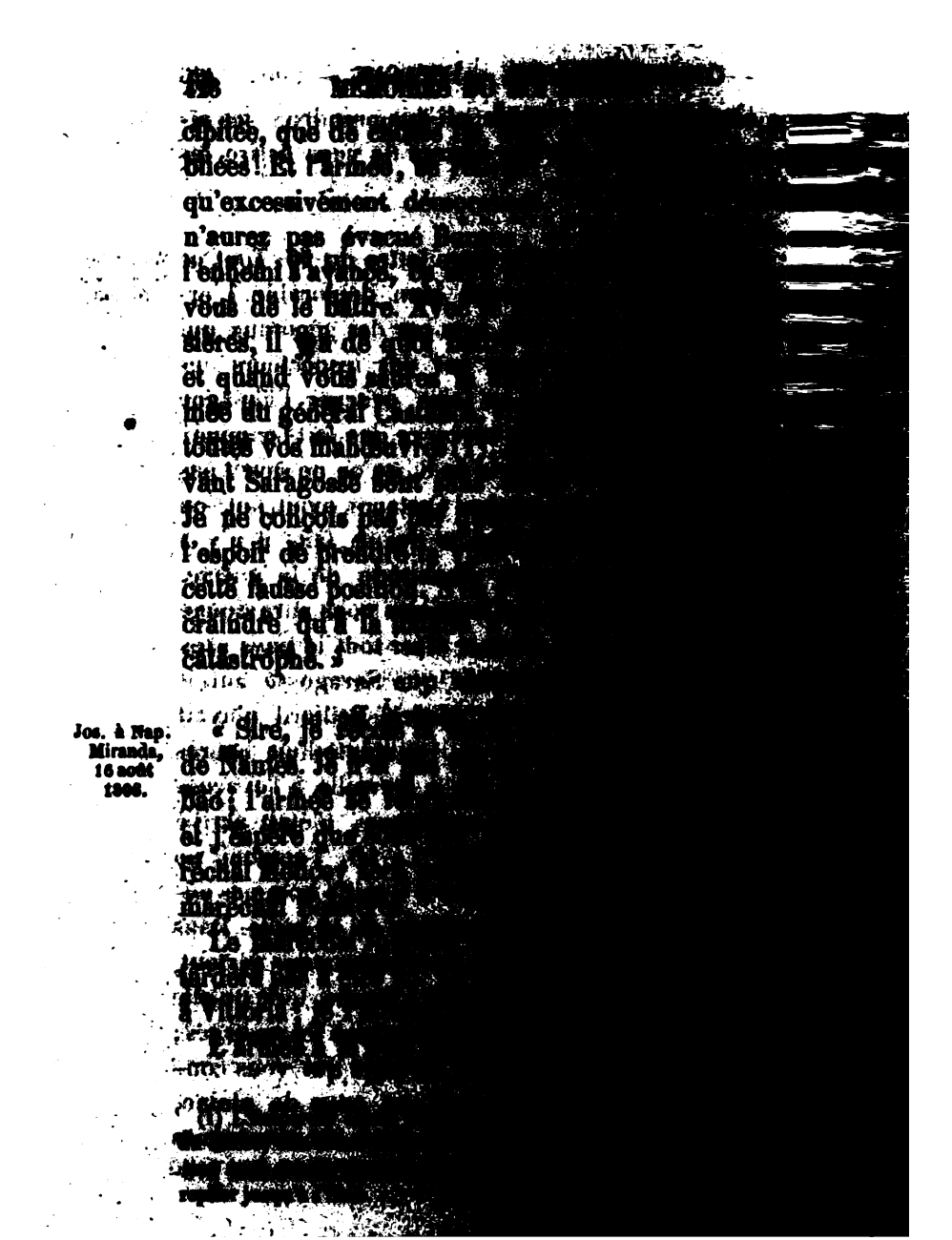

Jos. à Nap. Miranda, 16 août 1806.

[illegible] les nuits sont déjà froides, et la saison des [illegible]. Dès que j'aurai reçu assez de forces [illegible] assurer mes derrières, et empêcher les pro-[illegible] la Biscaye et de Navarre de penser à se sou-[illegible] je pourrai me porter sur Aranda, comme le [illegible] Votre Majesté. Je n'ai pas de nouvelles de [illegible] depuis que je suis en Espagne. Je désire que [illegible] me fasse connaître ses intentions sur [illegible] elle seule peut ordonner ce qu'il con-[illegible] pour l'armée qui est dans ce pays. »

[illegible] j'envoie à Votre Majesté copie de la lettre [illegible] du général Merlin. L'insurrection de [illegible] aurait eu des suites, si elle n'était ainsi [illegible] son origine. Jos. à Nap. Miranda, 17 août 1808.

[illegible] Dessolles est arrivé aujourd'hui ici. [illegible] organisé, je m'occupe des moyens de [illegible] empêcher que les ressources du pays [illegible] employées, afin que les habitants souf-[illegible] possible de l'état actuel. »

[illegible] Merlin est entré hier à Bilbao; il [illegible] Jos. à Nap. [illegible] 1808.

[illegible]

Miranda, 18 août 1808.

mais qui ne sera pas [illegible]
munes de ces provinces [illegible]
hommes qui ont péri [illegible]

Le général Lasalle [illegible]
Burgos, qu'il avait [illegible]
nemis. Logrono est [illegible]
Tudela; je ne pense [illegible]
téméraire pour essayer [illegible]

Les nouvelles de [illegible]
de toutes les juntes [illegible]
convoqués. L'opinion [illegible]
la république; celle [illegible]
La division la plus [illegible]
là. Dès que j'aurai [illegible]
les premiers renforts [illegible]
avec la France, que [illegible]
prendrai la ligne [illegible]
à Madrid, aucun [illegible]
Somo-Sierra se [illegible]

MM. Azanza et Urquijo à Joseph. Paris, 18 août 1808.

« Sire, nous [illegible]
tre Majesté [illegible]
d'une bonne [illegible]
rien de nouveau [illegible]

Il n'est [illegible]
fassions part à [illegible]
plusieurs [illegible]
venu à notre [illegible]
du 15 [illegible]
longuement [illegible]
dit [illegible]

[illegible] l'entendissent, qu'elle s'étonnait des prépa- [illegible] de son maître, et que s'il ne les fai- [illegible] et ne dissipait les soupçons que de tels [illegible] pourraient inspirer, elle lui déclarerait [illegible] la guerre. Il paraît que l'ambassa- [illegible] dit que les dispositions prises par son [illegible] d'autre objet que de se mettre en [illegible] tout événement.

[illegible] devant roi d'Espagne Charles IV se dis- [illegible] pour Nice le mois prochain, dans le [illegible] passer l'hiver : il croit que ce climat, [illegible] que celui de Compiègne, sera favorable [illegible] qu'on nous assure être très-affaiblie. Ce [illegible] cependant pas arrêté, d'après ce que [illegible] Majesté l'Empereur.

[illegible] cas où Charles IV partirait pour Nice, on [illegible] la ci-devant reine d'Étrurie irait habiter [illegible] Colorno, dans les États de Parme.

[illegible] Macanaz, un des individus de la suite [illegible] des Asturies, et son secrétaire, est dans [illegible]; il vient nous voir fréquem- [illegible] que le but de son voyage était de [illegible] celui des [illegible] faites à [illegible]

[illegible]

Votre Majesté,

Jos. à Nap. Miranda, 19 août 1808.

Nap. à Jos. Saint-Cloud, 22 août 1808.

« Mon frère,

Le général X...

Bergen, 6 août 1808.

[illegible]

[illegible]

[illegible]

duire en conséquence.

Nous ne savons rien de Con

IV

Jos. à Nap. Miranda, 21 août 1808.

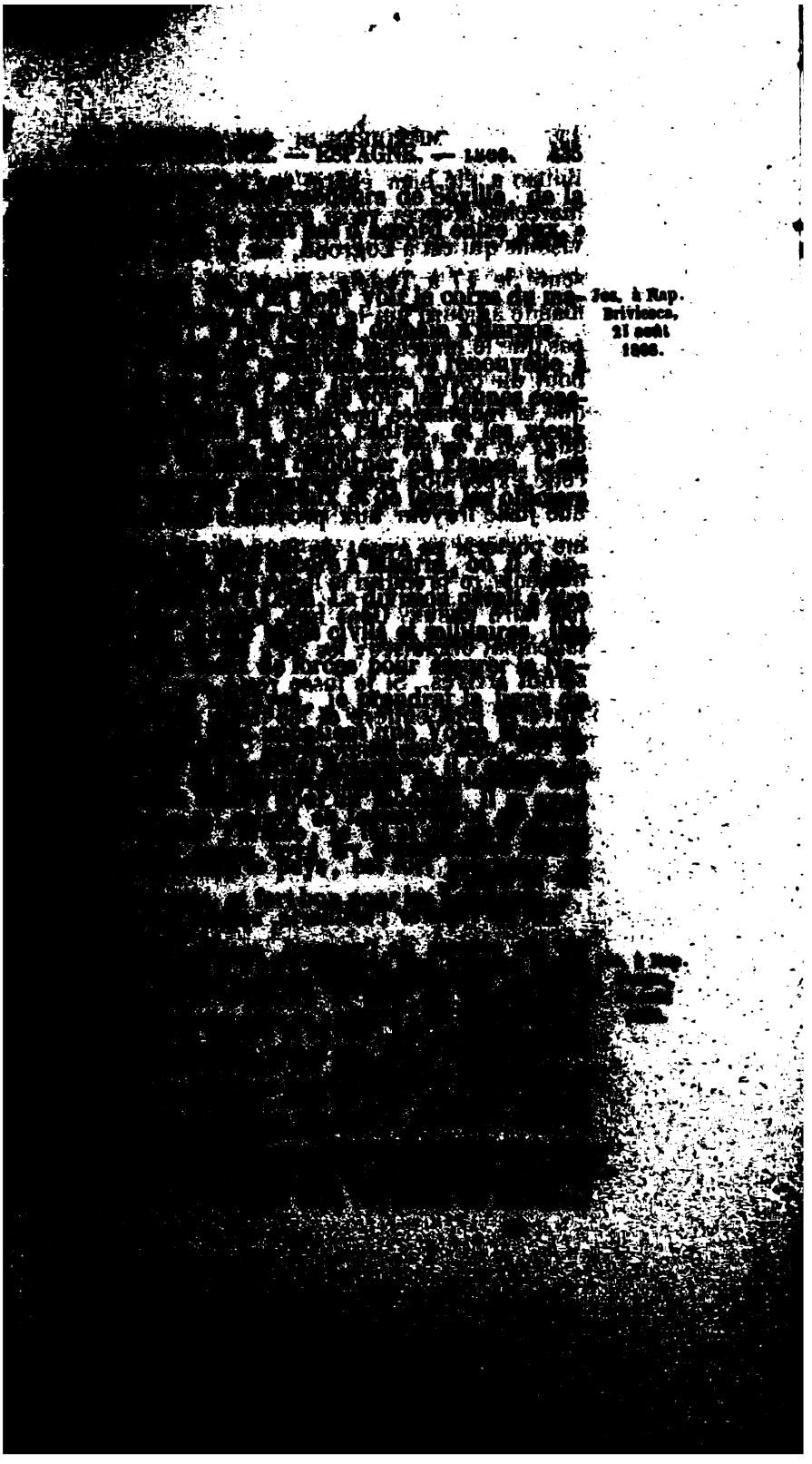

[illegible] et sans moyens de défense ; il [illegible] surtout laisser accabler le corps de Sa- [illegible] l'aurait été infailliblement s'il eût été [illegible] ; il aurait eu affaire aux in- [illegible], qui, réunis à ceux de Palafox et [illegible] Navarre, lui auraient présenté une force [illegible] la sienne. Par le mouvement que j'ai [illegible] un bon coup de main aujourd'hui ; [illegible] détruit les ennemis qu'il a devant lui, [illegible] avant, laissant le maréchal Mon- [illegible] le pays et qui est assez aimé, avec [illegible] mille hommes, pour assurer les com- [illegible] l'ordre au delà de l'Ebre. [illegible] colonnes de la grande armée arrive- [illegible] alors le plan adopté par Votre [illegible]

[illegible] m'a accompagné ici ; je [illegible] Je ne pouvais pas avoir [illegible] avantage à la chose et à

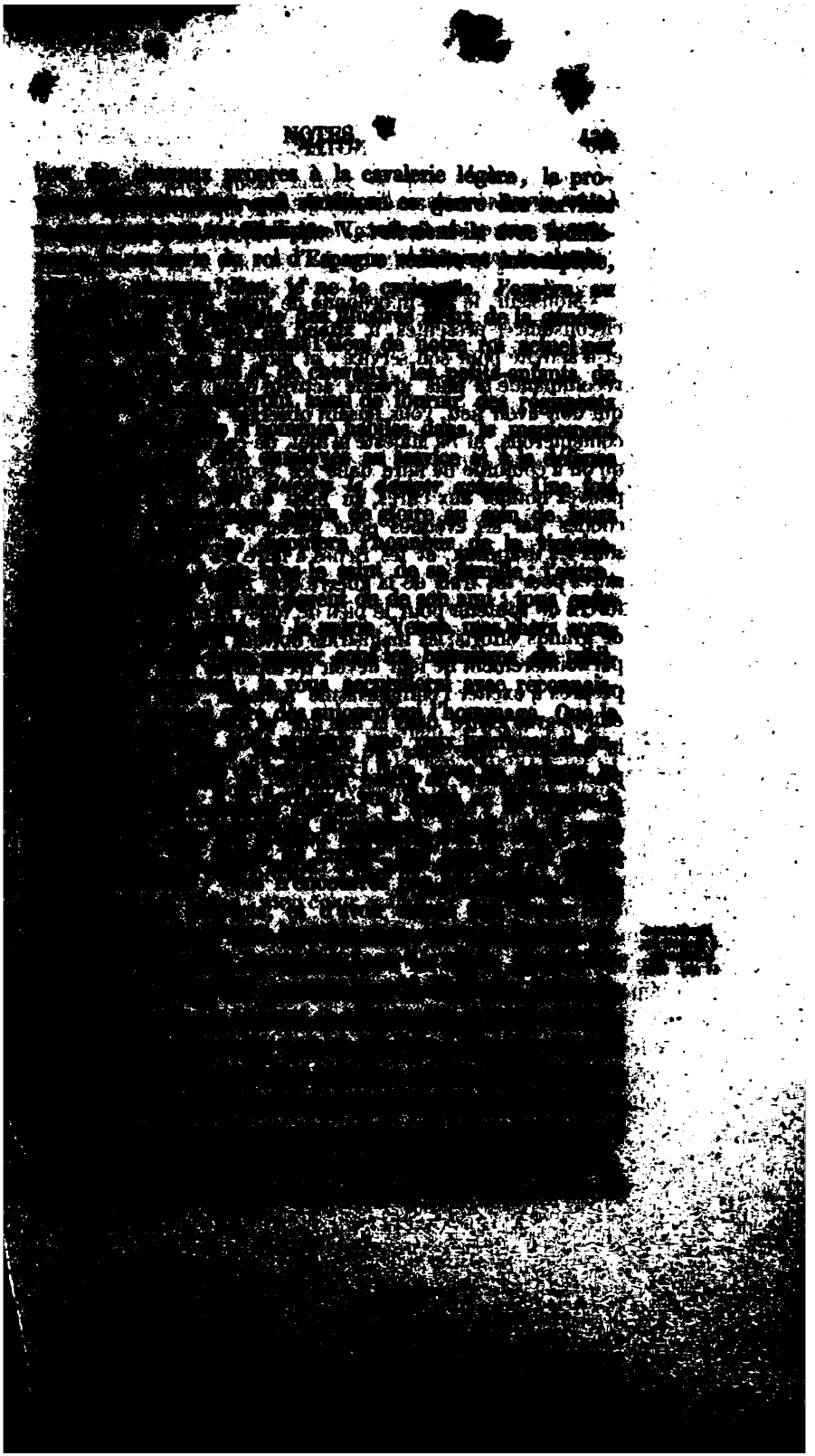

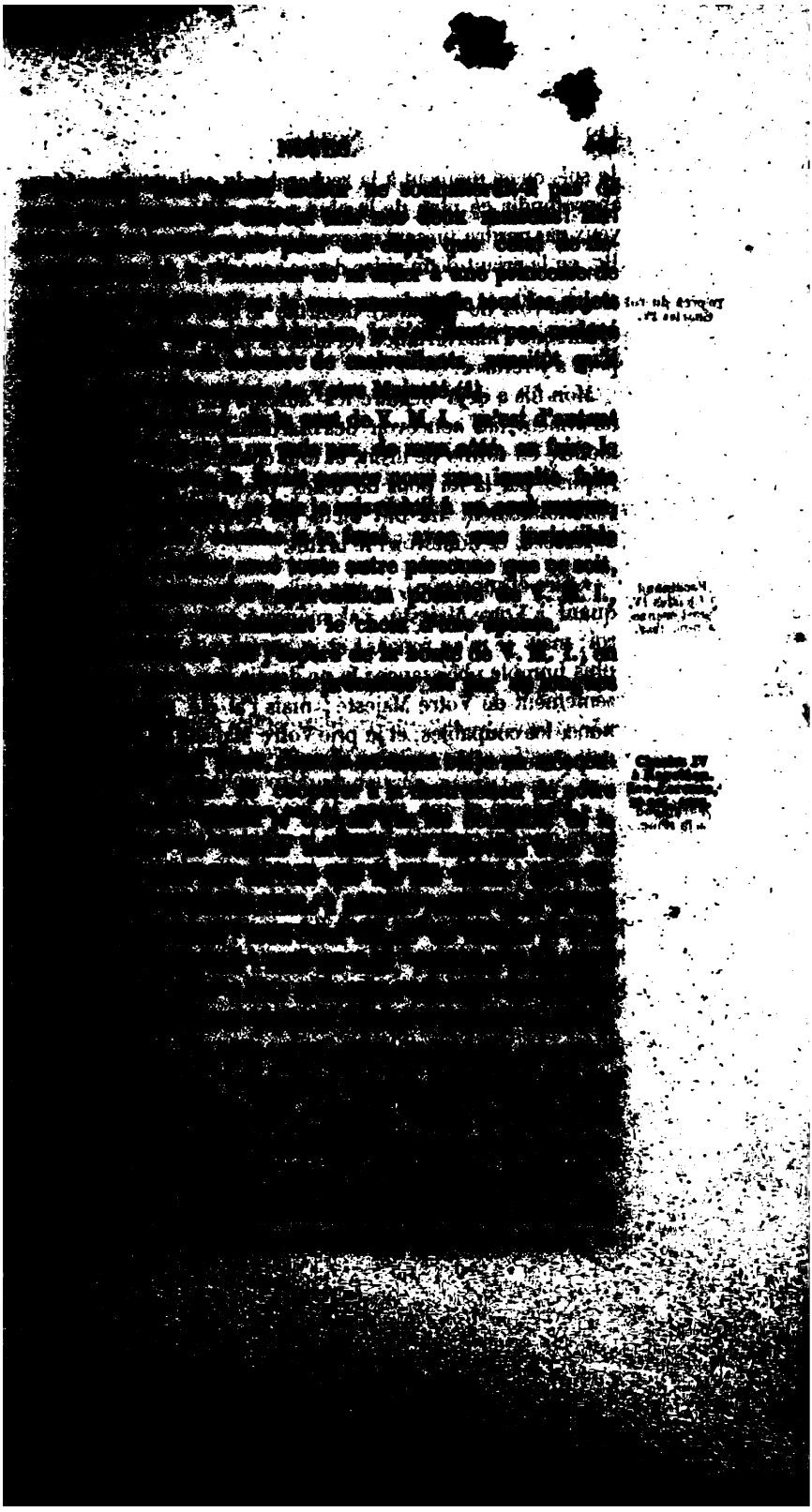

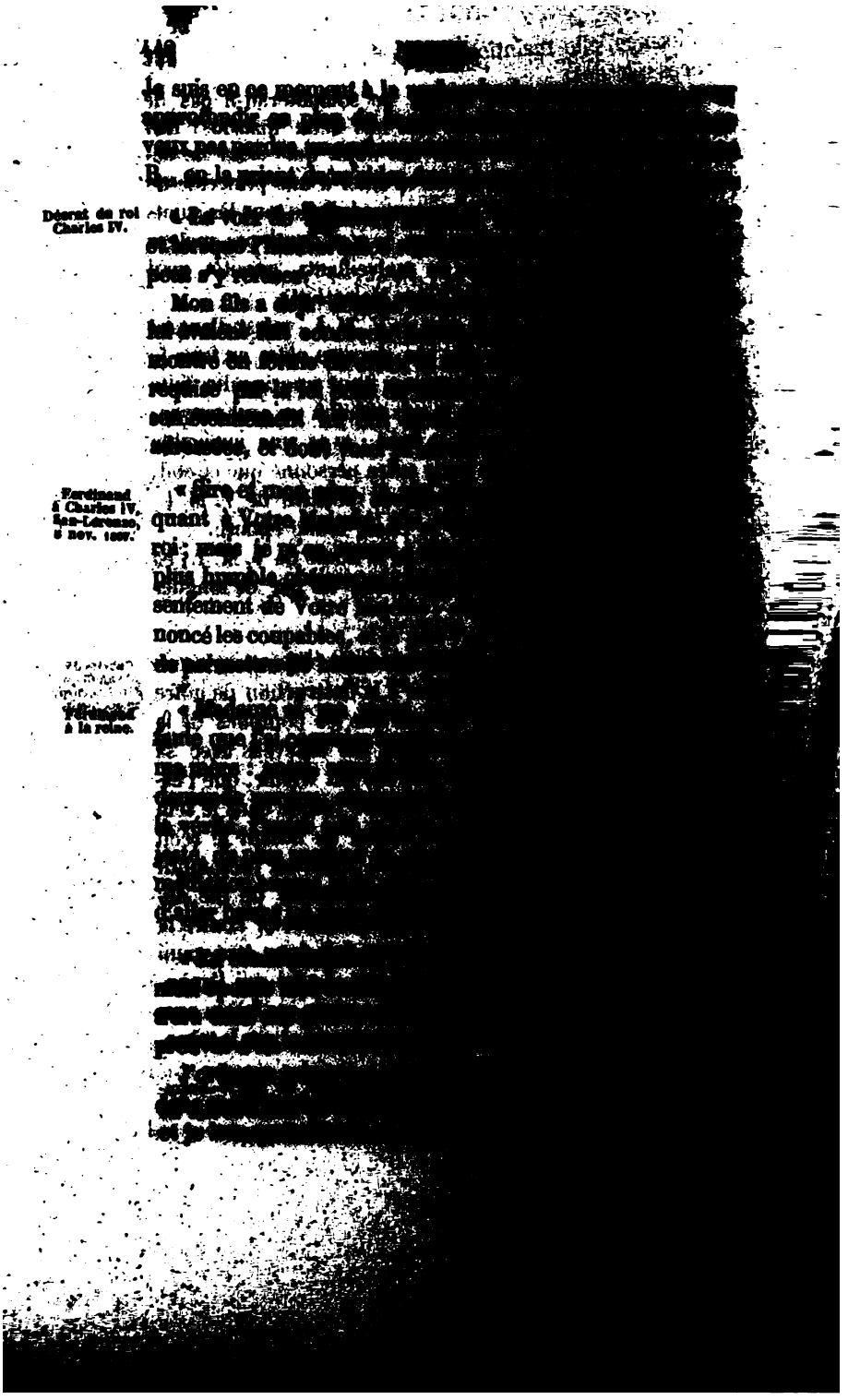

Décret du roi Charles IV.

Ferdinand à Charles IV. San-Lorenzo, 5 nov. 1807.

Télégraphe à la reine.

[illegible] qu'elle sera terminée, de me [illegible] selon [illegible] personnes qui les au-

[illegible]

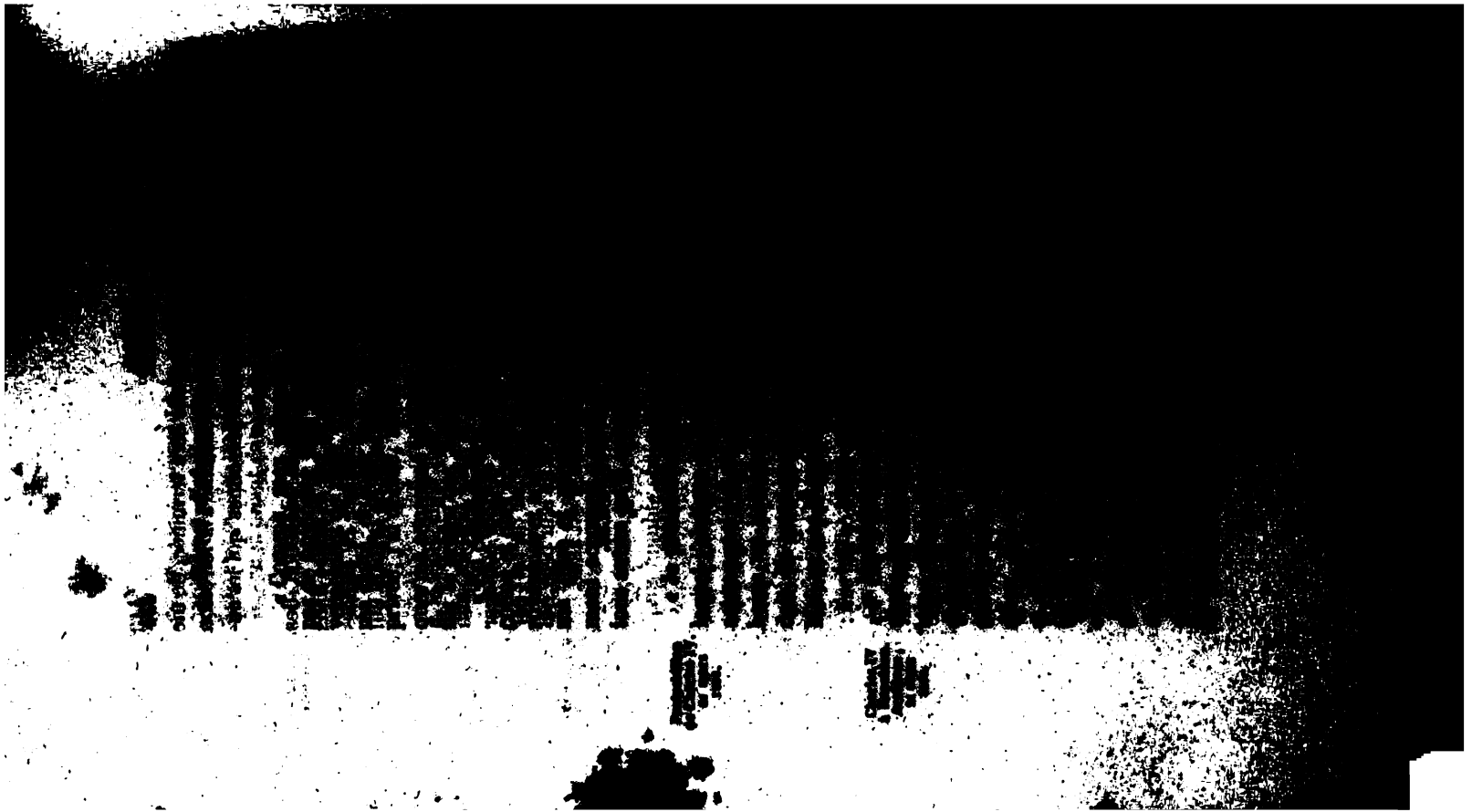

[illegible] qui s'est toujours montré mon ami, j'ai pris [illegible] me remettre en tout ce qu'il voudra bien [illegible], de mon sort, de celui de la reine et de [illegible] de la Paix. J'adresse à Votre Majesté Impé[illegible] protestation contre les événements d'A[illegible], mon abdication. Je m'en remets et me [illegible] dans le cœur et l'amitié de Votre Ma[illegible] Dieu de vous avoir en sa sainte et digne [illegible]

[illegible]

Napoléon à Ferdinand. 16 avril 1808.

[illegible] reçu la lettre de Votre Altesse Royale [illegible]. Elle doit avoir acquis la preuve, dans [illegible] du roi son père, de l'intérêt que [illegible] ; elle me permettra, dans la circons[illegible] lui parler avec franchise et loyauté. En [illegible] je voudrais porter mon illustre ami à quel[illegible] dans ses États, et à donner quel[illegible] opinion publique : le renvoi du prince [illegible] nécessaire pour son bonheur et celui [illegible] du Nord qui ont retardé mon voyage [illegible] en lieu ; je ne suis point [illegible] de la conduite du prince de la [illegible], c'est qu'il est dangereux [illegible] les peuples à répandre du sang [illegible]

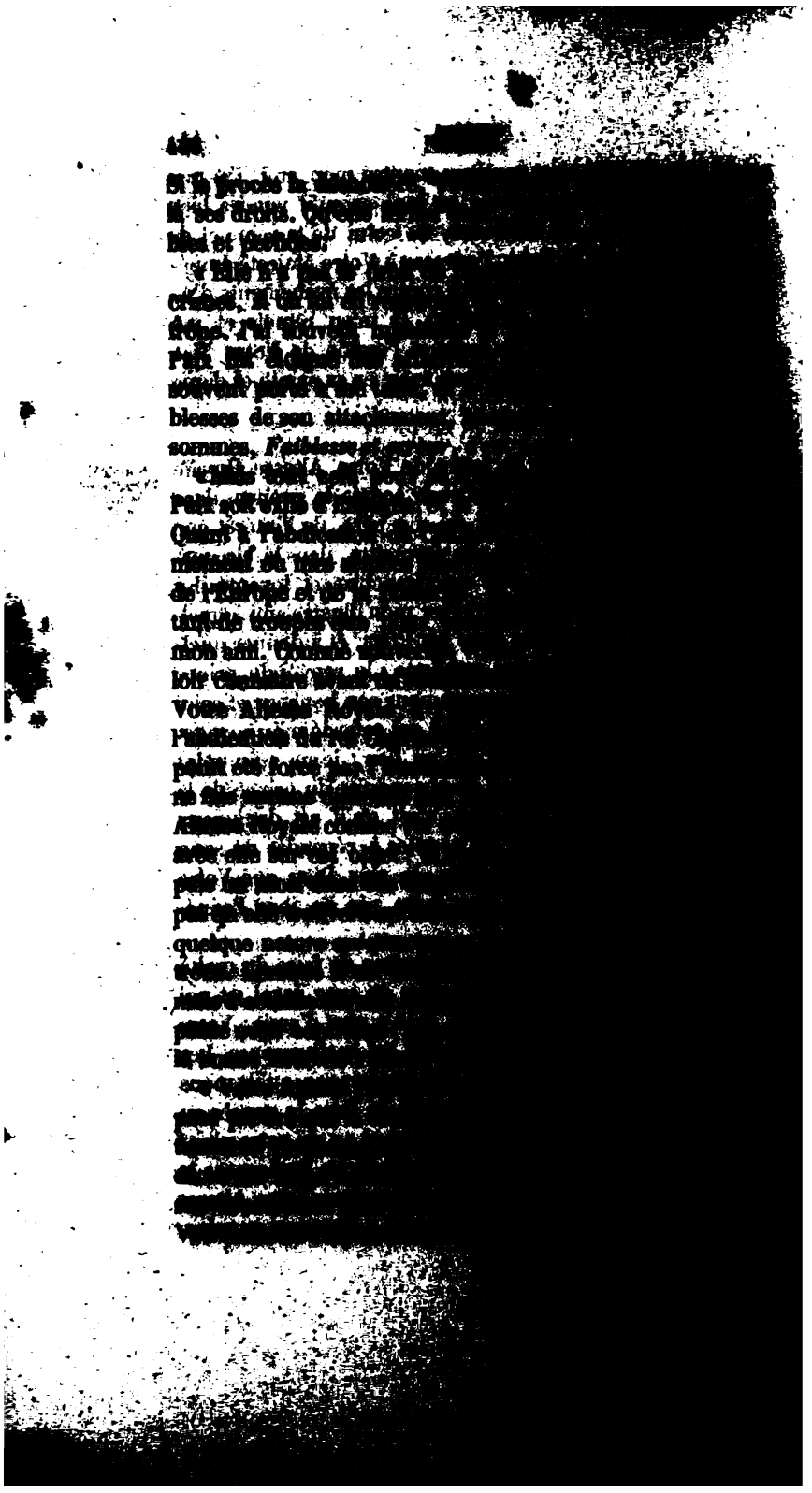

[illegible] On pourra commettre quelques meurtres sur [illegible] mais la ruine de l'Espagne en serait le [illegible] avec peine qu'à Madrid on ait répandu [illegible] général de la Catalogne, et fait tout [illegible] du mouvement aux têtes.

[illegible] Altesse Royale connaît ma pensée tout entière, [illegible] entre plusieurs idées qui ont besoin [illegible] être certaine que, dans tous les cas, [illegible] envers elle comme avec le roi son père. [illegible] de tout concilier, et de trouver [illegible] des preuves de mon affection et [illegible]

[illegible] à la couronne d'Espagne par Sa [illegible] Charles IV en faveur de l'Empereur des [illegible] à Bayonne le 5 mai 1808.

[illegible] des Français, etc., etc., M. le [illegible] Duroc, grand maréchal du palais, [illegible] Espagne, etc., etc., et Son Altesse [illegible] le Paix, comte d'Ayora-Monti, [illegible] leurs pleins pouvoirs, [illegible]

[illegible] roi Charles n'ayant eu en vue [illegible] ses sujets, et [illegible]

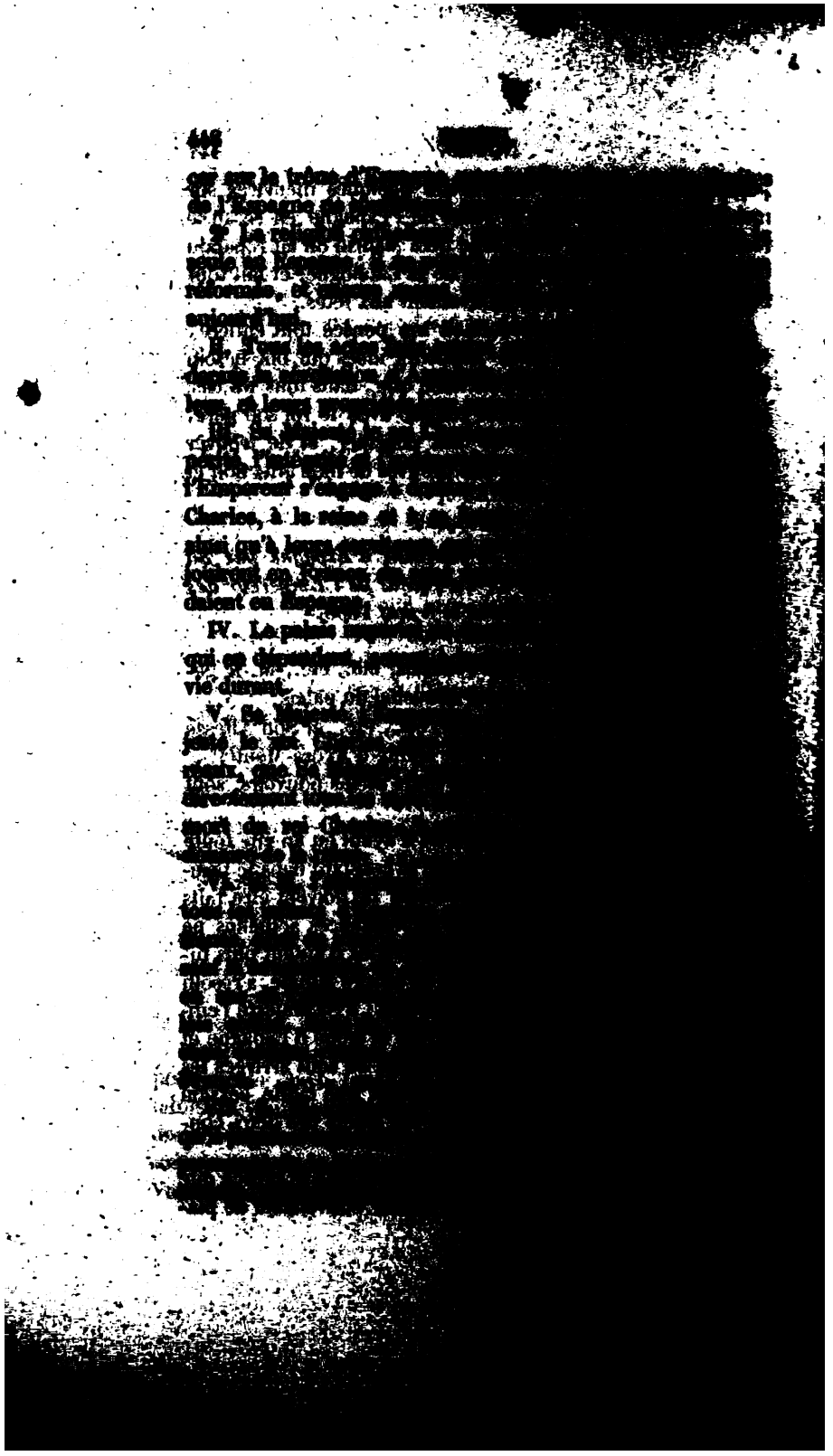

pour cet objet qu'avec le trésor de

S. M. l'empereur Napoléon donne, en échange à
le château de Chambord avec les parcs,
qui en dépendent, pour en jouir en toute
et en disposer comme bon lui semblera.

conséquence, S. M. le roi Charles renonce, en
l'empereur Napoléon, à toutes les propriété-
et particulières appartenant à la couronne
qu'il possède en propre; les infants d'Es-
à jouir du revenu des commanderies
en Espagne.

convention sera ratifiée, et les ratifications
dans huit jours, ou le plus tôt qu'il sera

du roi Charles IV, faite à Bayonne le 8 mai 1808.

événemens extraordinaires, nous avons
nouvelle preuve de notre amour à nos
le bonheur a été pendant tout notre
objet de nos sollicitudes. Nous avons
sur les Espagnes à notre allié et
français, par un traité signé et ratifié,
et l'indépendance des Espagnes

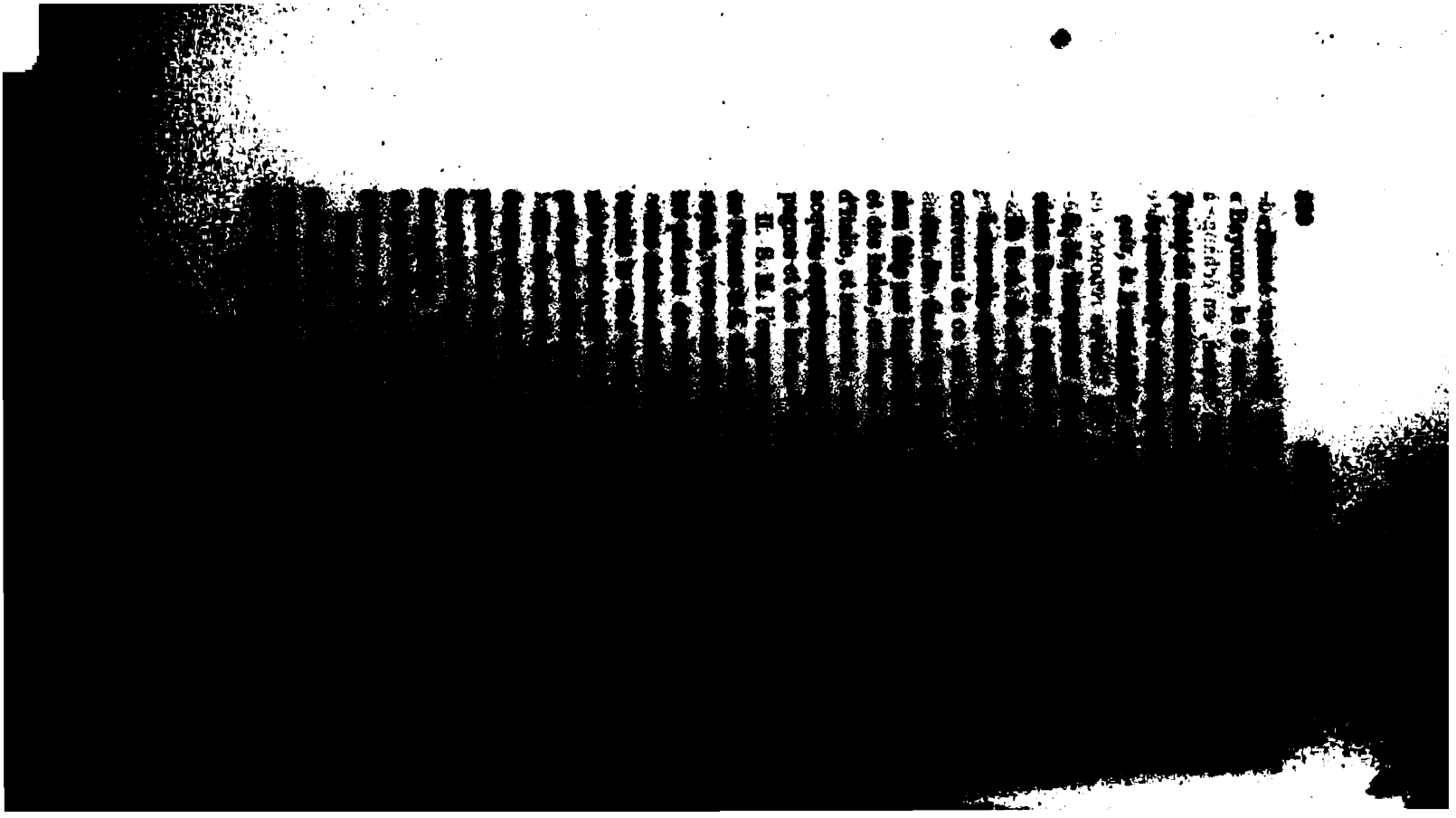

[illegible] aux enfants et héritiers de l'infant don Antonio, il sera expédié des lettres patentes et particulières de prince à celui de ces héritiers à qui reviendra ladite propriété.

V. S. M. l'empereur des Français, roi d'Italie, accorde à S. A. R. le prince des Asturies 400 mille francs de rente apanagère sur le trésor de France, et payable par douzièmes chaque mois, pour en jouir lui et ses descendants; [illegible] à manquer la descendance directe de S. A. R. le [illegible] Asturies, cette rente apanagère passera à l'infant [illegible] à ses enfants et héritiers, et, à leur défaut, à [illegible] Français de Paule, à ses descendants et hé-

[illegible] de ce qui est stipulé dans les arti-[illegible] S. M. l'empereur des Français, roi d'Italie, [illegible] S. A. R. le prince des Asturies une rente de [illegible] sa vie durant; la moitié de ladite rente [illegible] la tête de la princesse son épouse, si elle [illegible]

[illegible] l'empereur des Français, roi d'Italie, accorde [illegible] infante don Antonio, oncle de S. A. R. la [illegible] Charles et don François de Paule, [illegible]

[illegible] royale, avec tous les honneurs et pré-[illegible] les descendants [illegible] la tête de prince, celui d'altesse [illegible] le même rang en France que [illegible]

qu'elle n'avait pas été volontaire. Le prince, n'ayant accepté la couronne que dans la persuasion que l'abdication était libre, fut à peine assuré de l'existence de cette [illegible], que son respect filial le détermina à rendre [illegible]; et peu après le roi son père y renonça, en son nom et au nom de toute sa dynastie, en faveur de l'empereur des Français, afin qu'ayant en vue le bien de sa nation, l'Empereur choisît la personne et la dynastie qui devait [illegible] à l'avenir.

[illegible] état de choses, LL. AA. RR., considérant la [illegible] dans laquelle elles se trouvent, et les circonstances où l'Espagne est placée; considérant que, [illegible] circonstances, tout effort de ses habitants à l'appui [illegible] droits serait non-seulement inutile, mais fu[illegible] qu'il ne servirait qu'à faire répandre des ruisseaux [illegible] assurer la perte tout au moins d'une grande [illegible] provinces et celle de toutes ses colonies [illegible] s'étant d'ailleurs convaincues que le moyen [illegible] pour éviter de tels maux serait que cha[illegible] AA. RR. consentît, en son nom et en tout ce [illegible], à la cession de ses droits au trône, ces[illegible] le roi leur père; réfléchissant également [illegible] l'empereur des Français s'oblige, [illegible] à conserver l'indépendance abso[illegible] la monarchie espagnole, ainsi que de [illegible]

[illegible] classes, à s'en faire un parti et à dé-
[illegible] roi, ils avaient forgé un décret sur lequel le
[illegible] de roi, et par lequel le commande-
[illegible] était donné à un des conjurés (au [illegible] de
[illegible]). Cette pièce était sans date, et scellée du [illegible]
[illegible] tout était établi sur des déclarations et des do-
[illegible], incertains ou craignant d'être découverts,
[illegible] un autre projet pour leur sûreté. Le prêtre
[illegible] s'aboucher avec l'ambassadeur de Sa
[illegible] et Royale, M. de Beauharnais, qui, sans
[illegible], et demanda un mot d'ordre du prince pour
[illegible] individu était autorisé à traiter avec lui; et Son
[illegible] à la cour, je demanderai à l'am-
[illegible] à Naples; et en même temps je tirerai
[illegible]. » La chose se passa ainsi, et l'ecclésiastique
[illegible] par son moyen que le prince a entre-
[illegible] ce qu'il a avoué, une vaste correspondance;
[illegible] trouvé aucune de ces lettres, j'ignore
[illegible] sujet.

[illegible] ses délits, le roi, n'écoutant que son amour
[illegible] persuadé par les prières de la reine, aux-
[illegible] a levé l'arrêt du prince. Son
[illegible] pardon à ses parents, et promis de se
[illegible] d'elle-même des
[illegible] offert une amitié constante. Je ne
[illegible] pro-
[illegible]

[illegible]

Ferdinand à Charles IV, Bayonne, 6 mai 1808.

[illegible]

Rapport à Sa Majesté par le comte de Cabarrus, ministre des finances. Madrid, 20 juillet 1808.

[illegible]

de puissance, elle maintient et fortifie aussi toutes les ré-
[illegible]

[illegible] donc au premier de mes devoirs, si je [illegible] l'attention de Votre Majesté sur les moyens de [illegible] obstacles, puisqu'ils influent sur toutes les [illegible] de mon ministère, en lui ôtant presque toutes [illegible], en même temps qu'ils en multiplient les [illegible]

Votre Majesté a vu, par les calculs les plus approxima-[illegible] de la régie des approvisionnements de la junte [illegible] et de l'administration des hôpitaux; elle a vu, dis-[illegible] française, soit dans son passage en Portu-[illegible] marches et son séjour dans le reste de [illegible] une dépense qu'on ne peut évaluer à [illegible] *cinquante millions de francs.*

[illegible] le poids de cette dépense retombe uniquement [illegible] qui seules sont tranquilles et paisibles; [illegible] le Guipuscoa, la Biscaye, les deux [illegible] mieux dire, sur la longue [illegible] que forment les deux routes de Madrid à [illegible] de Perpignan à Barcelone.

[illegible] du degré [illegible] et de désespoir [illegible] à dû réduire les [illegible]

[illegible]
traordinaire ayant [illegible]
[illegible]
centre, en [illegible]
[illegible]
la continuation [illegible]
[illegible]

Dans les co[illegible]
[illegible]
(ou 50 mille [illegible]
[illegible]

liste de son auguste frère, l'empereur des Français, qu'il rembourse les dépenses faites par son armée jusqu'à présent, et qu'il pourvoie à son entretien pour l'avenir.

[illegible] impute et qu'on retienne sur cette somme ce que le trésor de France aura déboursé pour l'armée espagnole qui est dans le Nord, rien de plus juste; mais il ne l'est pas [illegible] il est de la plus impérieuse urgence que le surplus [illegible] acquitté.

Une esquisse rapide de nos rapports pécuniaires avec la [illegible] à Votre Majesté combien est péremptoire [illegible] de justice et de nécessité.

[illegible] Sire, avec un sol fertile, est essentiellement [illegible] mauvaises institutions y ont corrompu tous les [illegible] et l'excessive inégalité des fortunes y a [illegible] une règle, et de l'opulence une exception. [illegible] Majesté daigne à présent parcourir d'un coup [illegible] des sacrifices exigés de l'Espagne au milieu [illegible] habituelle!

[illegible] précision et de clarté dans les stipulations [illegible] donné lieu à ce que les Français recou[illegible] et en valeurs effectives tout ce qu'on leur [illegible] et à ce que les Espagnols recou[illegible] en assignats tout ce qu'ils avaient en [illegible] perdirent, à cette époque, [illegible] pour le payement desquels ils n'ont [illegible]

L'établissement et l'[illegible]
rence n'ont été non plus [illegible]

La guerre s'étant [illegible]
à payer, et paya [illegible]
francs de subsides à [illegible]
tralité.

L'impossibilité d'acquitter [illegible]
fut cause que le trésor de [illegible]
les recouvrer.

Son arrivée coûta à [illegible]
et le plus inouï.

On lui donna d'abord, [illegible]
lions de francs qu'on [illegible]
change acceptées [illegible]
tre d'autres traites [illegible]
piastres, de façon qu'[illegible]
valeur.

Quelque temps après [illegible]
qu'Ouvrard lui devait [illegible]
Il s'empara de nos [illegible]
solidation, qui ne [illegible]
francs, s'obligea, sans [illegible]
pour lui 60, et par [illegible]
de [illegible]

Mais, n'ayant [illegible]
usitée en pareil [illegible]
tions de [illegible]
payait [illegible]
acceptation [illegible]
deux fois cette [illegible]

[illegible]

[illegible] à des conditions extrêmement onéreuses, [illegible] compte de l'excédant.

[illegible] que ces sacrifices faits à la neutralité épui- [illegible], cette même neutralité lui coûtait encore [illegible] *millions de francs* que les Anglais lui enle- [illegible]

[illegible], Sire, que de sommes connues; mais com- [illegible] réclamations pour suppléments faits à la [illegible] et aux troupes de la même nation, et pour [illegible] en Europe et dans les Indes, sont en- [illegible] les différents bureaux de vos ministres!

[illegible] pas, Sire, d'exagérer en affirmant à Votre Ma- [illegible] de toutes ces parties présente une [illegible] *quatre cents millions de francs*, qui a dis- [illegible] causes aussi extraordinaires de la circulation [illegible] que les trois quarts de cette somme ont [illegible] France.

[illegible] première s'est enrichie en appauvrissant la [illegible] pas juste qu'elle la vivifiât, en acquit- [illegible] armée dont elle serait obligée de sup- [illegible] ses provinces?

[illegible] aussi impérieusement que la justice; [illegible] Majesté Impériale et Royale pourrait [illegible] de Votre Majesté et du bonheur [illegible] aussi efficace que cet accomplis- [illegible]

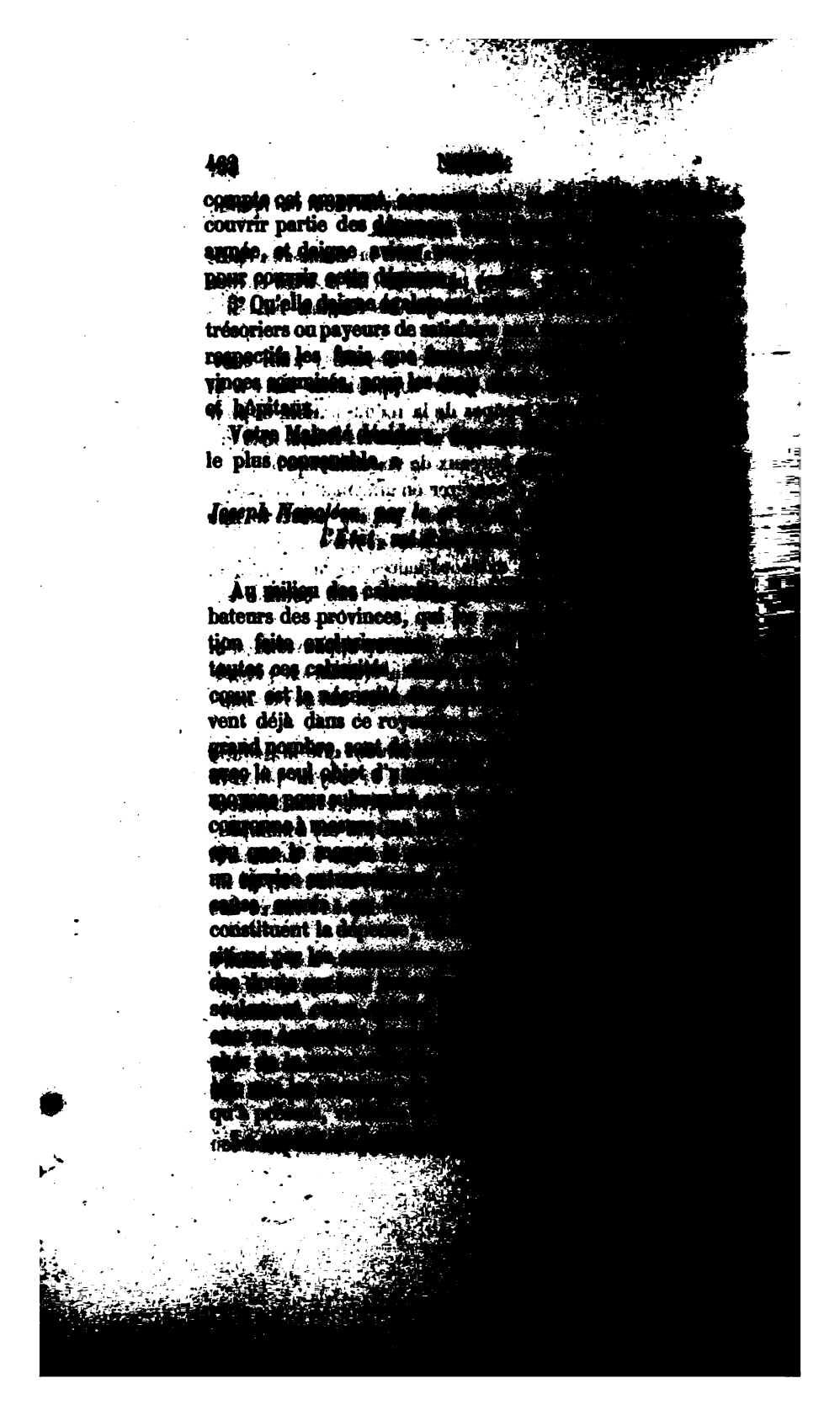

[illegible] des circonstances, et d'un autre côté, comme il ne [illegible] pas sur ceux qui, quoique n'ayant pas de grandes [illegible], jouissent néanmoins de revenus considérables, [illegible] des dîmes, nous avons trouvé juste d'exiger une [illegible] de ces denrées à titre d'emprunt proportionné aux [illegible] de chacun. Avons en conséquence décrété et dé[illegible] ce qui suit :

[illegible] Les provinces de Castilles et Léon, le royaume de [illegible], les provinces d'Alava et Guipuscoa, ainsi que la [illegible] de Biscaye, donneront à la couronne, à cause des circonstances actuelles, un service extraordinaire de [illegible] sur les denrées suivantes, savoir : blé, orge [illegible], paille, pois secs, petit pois, fève, haricot et lentille, vin et huile, mouton, vache et cochon.

[illegible] Tous les fonds, quel que soit leur privilége ou [illegible] leur propriétaire, payeront sans aucune [illegible] ce qui est fixé dans l'article précédent.

[illegible] Ce service extraordinaire n'aura lieu que pour [illegible], et cessera le 1er du mois de mars pro[illegible] époque de la récolte d'huile.

[illegible] produit de ce service sera employé seule[illegible] de l'armée pendant son passage et sé[illegible] provinces ; on évitera par là, à l'avenir, [illegible] dans les localités les plus voisines [illegible] route.

[illegible] qui regarde les fournitures faites jusqu'à [illegible] retirera tous les bons en [illegible], et [illegible] l'un desquels elle retiendra en [illegible] à l'appui, à l'in[illegible]

est impôt sous la [illegible]
devront rendre compte [illegible]
rentrera dans leur pouvoir, [illegible]
leurs ordres pour la garde, [illegible]
des denrées. [illegible]

Art. VII. Chaque [illegible]
général du royaume de [illegible]
nes, pour que celui-ci [illegible]
l'armée française, [illegible]
de la distribution et [illegible]

Art. VIII. Les députations [illegible]
Biscaye feront les fonctions [illegible]
cette branche administrative [illegible]
dant général. [illegible]

Art. IX. Les intendants [illegible]
avoir fourni les denrées [illegible]
garder le reste à la [illegible]

Art. X. Ce service [illegible]
denrées provenant des [illegible]
parti dans la proportion [illegible]
propriétaire, et l'autre [illegible]

Art. XI. Tout ce [illegible]
fermiers, après avoir [illegible]
mêmes communes [illegible]
contingent.

Art. XII. Aux [illegible]
récolté ces denrées [illegible]
rate. [illegible]

Art. XIII. Les [illegible]
ront aussi à ce [illegible]
suivant la forme [illegible]
la [illegible]
le [illegible]
[illegible]
[illegible]

Art. XIV. [illegible]
[illegible]

[illegible] et couvents devront manifester à la junte leur obéissance, en remettant une note exacte des denrées et magasins où se trouve leur service, afin que ladite junte puisse [illegible] compte à l'intendant général, lequel indiquera [illegible] on doit les verser.

[illegible] XV. Le transport, l'exactitude et la célérité des versements des denrées dans les magasins sont sous la responsabilité des évêques, chanoines et couvents.

[illegible] Le remboursement de ces emprunts se fera [illegible] de consolidation, suivant les règles que nous [illegible] pour le payement de la dette arriérée de la [illegible]

[illegible] Nos ministres de la guerre et des finances [illegible] de l'exécution du présent décret, chacun en ce [illegible]

NOTE E (page 396).

[illegible] lequel nous avons l'honneur d'a- [illegible] Majesté ramène naturellement notre pen- [illegible] qui le cause, et aux suites qu'il peut [illegible]

Rapport à Sa Majesté le roi d'Espagne par ses cinq ministres. Buitrago, 8 août 1808.

[illegible]

[illegible]

jesté adopterait, mais des [illegible]

[illegible]

térieures, et [illegible]

[illegible]

ne possède que l'[illegible]

lude ou on la brave, et que [illegible]

grande majorité [illegible]

nous du double [illegible]

constitution, a reculé [illegible]

prononcé.

Ainsi, Sire, il est [illegible]

tinuelles, pendant [illegible]

lui d'Andujar, [illegible]

[illegible]

[illegible] Sire, [illegible]

[illegible]! Notre [illegible]

image; le cœur de Vo[illegible]

[illegible]

Le seul triomphe [illegible]

Majesté avait [illegible]

[illegible]

et si quelque [illegible]

[illegible]

mons; ils sont ou nos parents ou nos amis. Aucune autre ambition que celle de la gloire ou du bonheur national n'a pu les égarer, et tout nous porte à croire que des négociations ayant cette double base seraient admises par eux et secondées de toute leur influence.

[illegible] faible du système actuel sur l'Espagne, Votre [illegible] saurait se le dissimuler, est la conservation des [illegible] le monde étudie, dans les assurances et les garanties que donne l'Empereur à ce sujet, les moyens qu'il [illegible] les réaliser, et l'on est généralement convaincu [illegible] sont perdues, et qu'après nous être épuisés [illegible] siècles pour les acquérir ou les défendre, leur [illegible] soudaine nous condamne à une période peut-[illegible] misère.

[illegible], bien plus que l'idolâtrie des Bourbons, ce [illegible] d'attrait à l'alliance des Anglais, pour tous [illegible] royaume qui n'est qu'une presqu'île. Ils sou-[illegible] à notre commerce, tandis que, si d'ailleurs [illegible] quelques branches de notre industrie, consom-[illegible] fruits du Midi, ils vivifient puissamment [illegible]

[illegible] Sire, que la possession paisible [illegible] est d'un assez grand prix que [illegible] importance qu'il y ait [illegible]

[illegible]

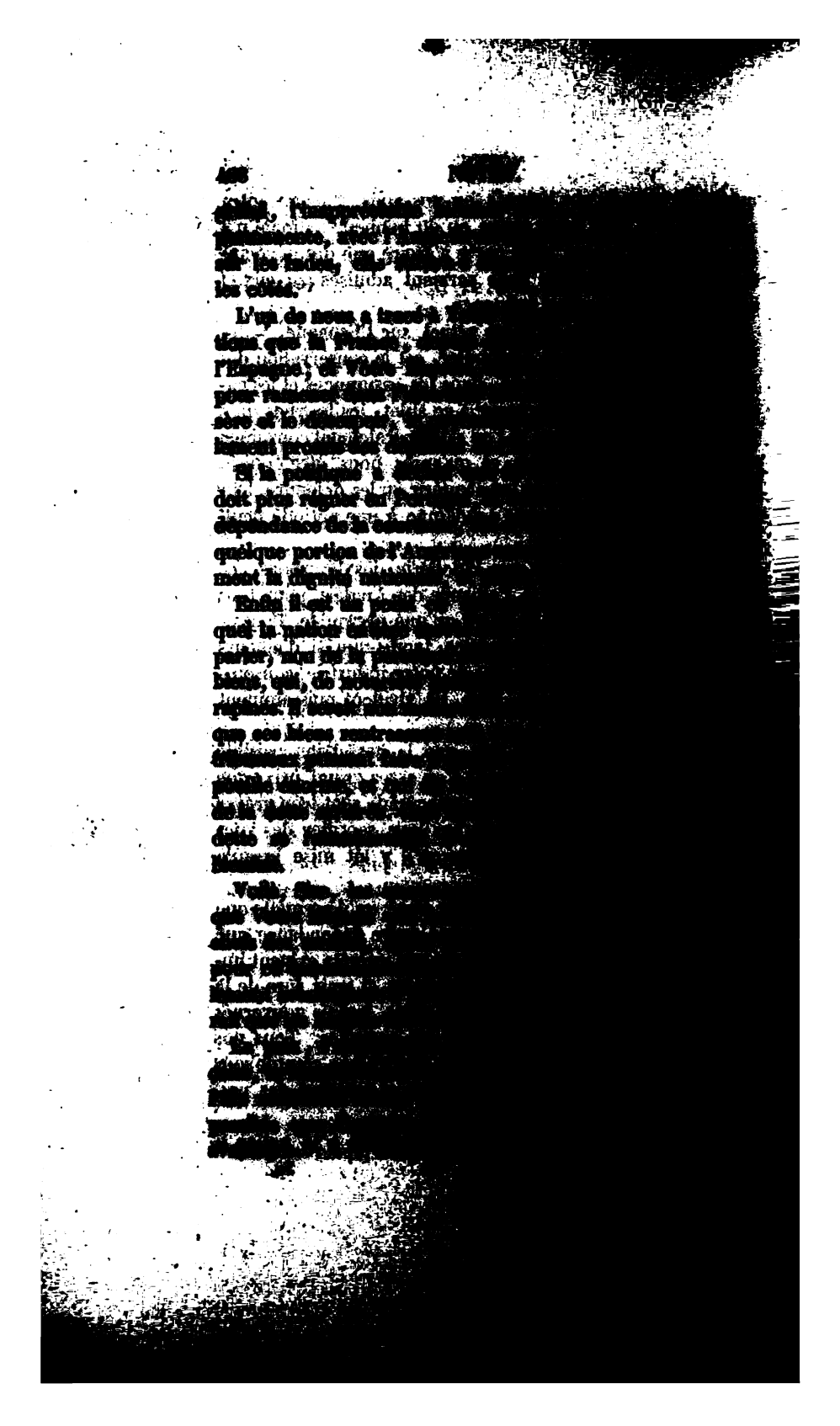

Quelle objection pourrait-elle faire encore? Serait-ce la constitution? Mais les chefs sont trop éclairés pour ne pas voir combien elle est préférable à l'anarchie absurde dont elle nous délivre. Serait-ce la personne de Votre Majesté? Nous ne [illegible] pas la flatter en l'assurant que, la connaissant par le bien qu'elle a fait et par celui qu'elle est capable de faire, ils la préféreraient, sans hésiter, à des princes obscurs [illegible] avantageusement connus.

C'est là du moins l'opinion, comme le vœu, des ministres [illegible] Votre Majesté, et qui, plus attachés encore [illegible] qu'à sa dignité, ne mettent d'autres bornes [illegible] que celles que sa vertu y mettra elle-même. Car, nous n'en doutons point, l'idée de noyer l'Espagne dans le sang de ses habitants est la seule qu'elle [illegible] jamais. »

[illegible]

[illegible] j'ai souvent exposé à Votre Majesté que tout ar- Rapport au Roi.
[illegible] avec les insurgés était impossible en ce moment; [illegible] blesser la dignité de Votre Majesté de le sol- [illegible] d'en faire indirectement la proposition. [illegible] facile de donner alors plus de dévelop- [illegible], je me suis contenté de l'indiquer, [illegible] que les ouvertures conci- [illegible]

[illegible]

de paix, les promesses solennelles de l'Empereur, l'espoir flatteur d'une constitution libérale, les bienfaits mêmes que Votre Majesté se plaisait à répandre en se rendant au milieu d'eux; rien enfin ne put les ébranler. Peut-on raisonnablement se flatter qu'ils déposeront les armes dans ce moment, où la scène vient de changer entièrement à leur [illegible] Saragosse, délivrée d'un siége qui la réduisait aux [illegible] ses forces à toutes celles de l'Aragon et d'une [illegible] de la Catalogne. Valence, encouragée par la retraite [illegible] et plus envenimée qu'auparavant par le ressen[illegible] maux que cette expédition lui a causés, poursuit [illegible] avec vigueur, et d'un côté envoie ses trou[illegible] la capitale, et de l'autre jusqu'à Tudela. La [illegible] de l'armée de Dupont, qui occupait à la défense [illegible] les forces de l'Andalousie, permet à celles-ci [illegible] et de se joindre à celles de l'Alcarria, de la [illegible] de l'Estramadure. L'armée de Castille, échappée [illegible] miracle à une destruction totale, peut se refaire [illegible] mêmes que les Français viennent d'aban[illegible] exaltent les esprits crédules par les [illegible] flatteuses de coalition avec les insurgés [illegible], et leur font passer d'abondants secours [illegible] et d'argent. Enfin, Votre Majesté a été [illegible] jusqu'à l'Ébre. Cet événement, préconisé, [illegible] les provinces, a porté les esprits au plus [illegible]

pable d'écouter les conseils de la raison; que les ar-
ts les plus convaincants ne feront qu'augmenter la
it le délire qui la tourmente; que tout projet de com-
n avec les Français serait aujourd'hui considéré
un crime de haute trahison, que l'auteur payerait
tête; que le commun des habitants de la capitale, des
s provinces, des campagnes, et même une grande
e ceux que l'on peut regarder comme au-dessus du
e, entrent en fureur à la seule idée de voir tout autre
que Ferdinand s'asseoir sur le trône des Espagnes;
présence de nombreuses armées françaises pourra
truire cette illusion qui les séduit, et les forcer, par
ou la défaite de leurs partisans, à reconnaître
que la puissance de Sa Majesté Impériale est irrésis-
qu'il ne leur reste de ressource que celle de se jeter
de Votre Majesté pour implorer sa clémence?
je le répète encore, je suppose pour un instant que
soit possible, serait-il honorable pour Votre
Son Altesse Impériale, de la proposer à des re-
les circonstances où nous nous trouvons? Il me
à moi, qu'une défaite en bataille rangée ex-
d'ignominie. Quel que soit le mode adopté
et suivre une négociation de ce genre, l'em-
et son frère, soutenus de toute sa puis-
humiliés à demander la paix à des ré-
[illegible]

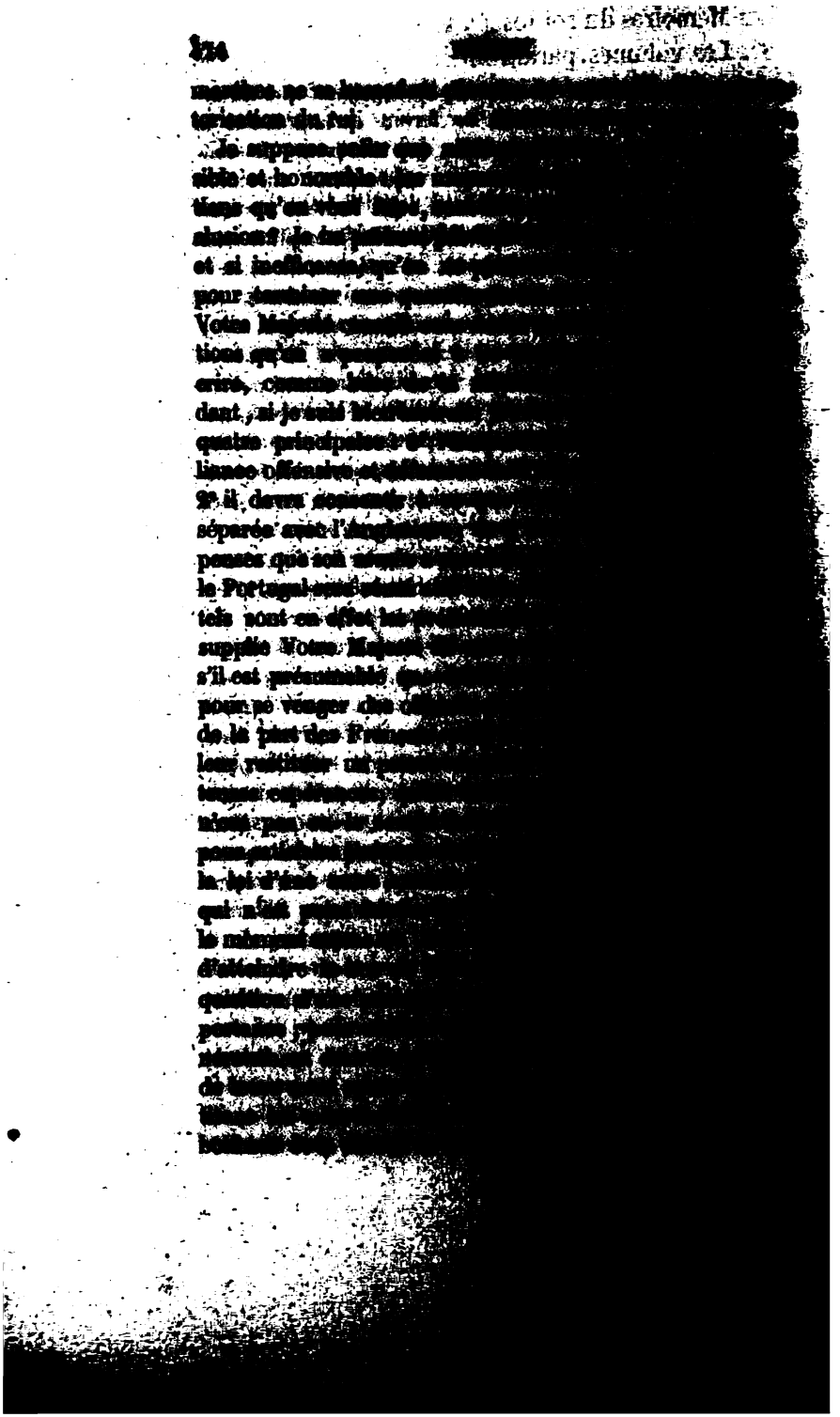

[illegible] de dépenses qu'ils n'ont pas faites, puisque les provinces qui se sont soulevées les premières sont précisément celles que les troupes françaises n'ont pas traversées, et qui conséquemment n'ont rien fourni pour leur entretien ?

[illegible] que ces propositions soient capables de faire quelque impression sur l'esprit des révoltés, de les désarmer même si l'on veut, quel moyen existe-t-il de les réaliser ? [illegible] ne peut consentir à la paix séparée de l'Espagne, parce qu'elle serait contraire à ses intérêts, et [illegible] opposée au système adopté par les grandes [illegible] du continent. Quand il voudrait ou pourrait la [illegible], il n'est pas en son pouvoir d'obliger l'Angleterre à y souscrire, et il est bien certain que celle-ci ne con[illegible] à signer un traité de paix dont les conditions [illegible] un frère de l'Empereur comme roi d'Espagne [illegible] la réunion du Portugal à cette couronne [illegible] le motif de tant de confiance ? Je ne [illegible] davantage sur cet objet. Votre Majesté, [illegible] instruite en ces matières, connaît mieux que [illegible] de semblables propositions présentent d'ab[illegible] et d'impraticable. Je me contenterai [illegible] à Votre Majesté ce que j'ai eu l'honneur [illegible] de fête : l'unique moyen de pacifier [illegible] de la force et la présence de [illegible] la présence, [illegible]

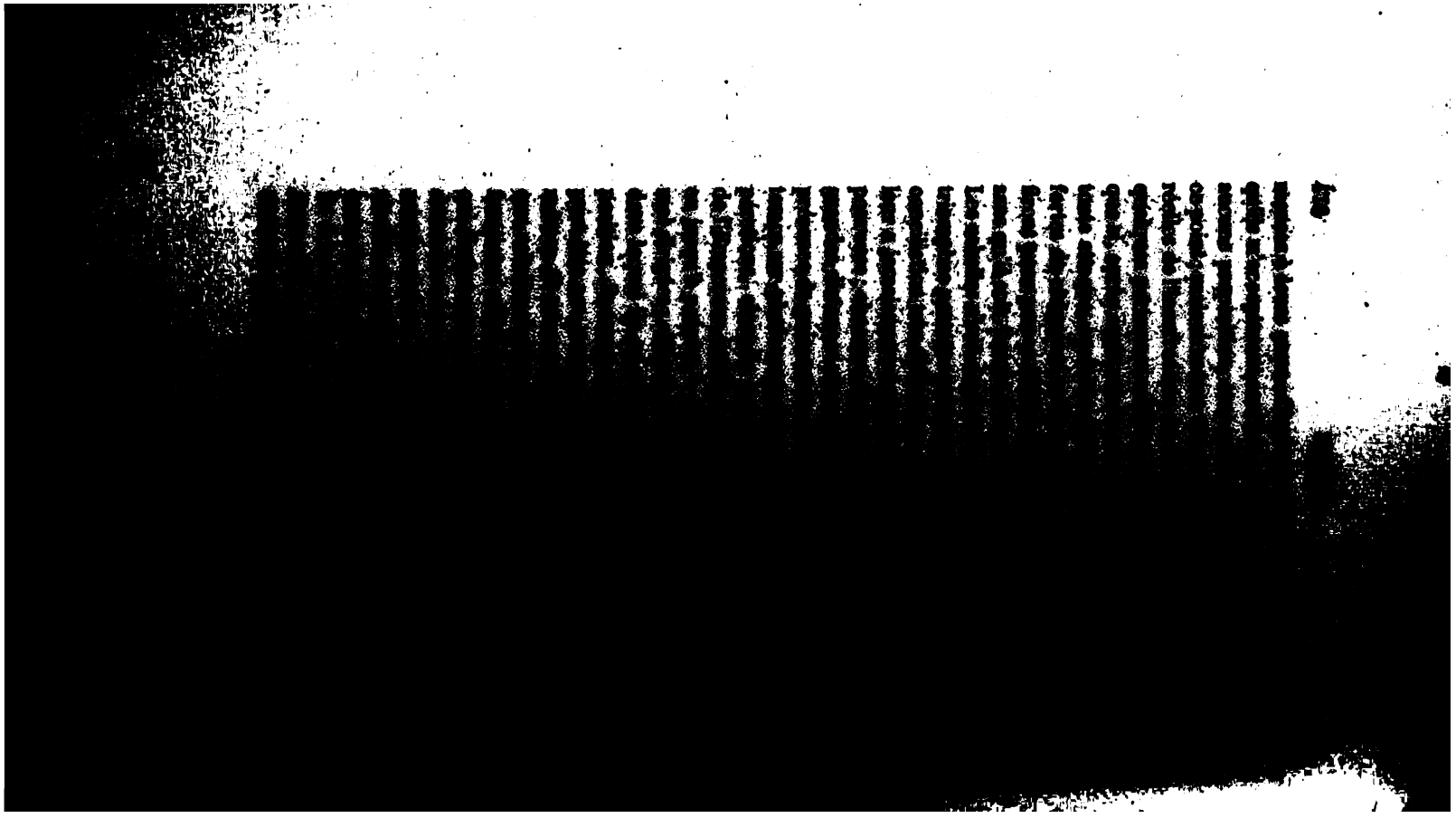

[illegible] ; l'indiscipline, l'ignorance et l'insubordination des [illegible] qui composent la force principale de leurs armées ; [illegible] de troupes de ligne, le défaut de plusieurs [illegible] pour mettre de grandes masses de forces [illegible] ; le [illegible] de numéraire ; toutes ces causes [illegible] rendre en ce moment la conquête de l'Espagne [illegible] pourvu qu'on agisse avec vigueur et rapidité, [illegible] un nombre de troupes proportionné à son [illegible] si l'on néglige de faire occuper les princi- [illegible] par des forces respectables ; si l'on donne aux [illegible] nécessaire pour s'organiser, se discipliner [illegible] rencontrer leurs mouvements et leurs opé- [illegible] créer des ressources qui ne manquent ja- [illegible] chez une grande nation, et surtout pour [illegible] insurrection nationale à laquelle toutes les [illegible] dans ce cas l'entreprise présentera plus [illegible] par cette raison que je supplie Votre [illegible] l'oreille à toute proposition dilatoire, et [illegible] de faire d'envoyer, avec toute la célé- [illegible] des [illegible] assez nombreuses pour que Votre [illegible] se présenter à leur tête, non pas [illegible] rencontrer, mais pour leur ordonner de [illegible] sans aucune condition que celle d'en- [illegible]

Le comte de Yoldi, ministre d'Espagne près la cour de Danemark, au ministre des relations extérieures. Copenhague, 6 août 1800.

prince au général Fririon, pour qu'on fît prêter immédiatement aux troupes espagnoles le serment de fidélité au nouveau souverain. Cet ordre [illegible] trop péremptoire à M. le brigadier Louis de [illegible], colonel du régiment des Asturies et [illegible] des troupes. Cet officier croyait un délai nécessaire pour préparer les esprits, plus ou moins exaltés par les nouvelles confuses et [illegible] que les soldats avaient reçues de leurs familles [illegible] des choses en Espagne. Néanmoins, on détermina [illegible] troupes prêtent serment le lundi 1er août, à huit heures du matin. [illegible] que cette décision eut été rendue publique, on [illegible] beaucoup d'agitation parmi les soldats. Quelques-uns d'entre eux refusaient hautement de prêter ce [illegible] en donnant pour motifs de leur résistance les nouvelles qu'ils avaient reçues du fâcheux état des affaires en [illegible] la fausse idée que nous n'avions plus de roi; [illegible] leur enlever leurs drapeaux, et leur substituer [illegible] françaises. Voilà, à ce qu'il paraît, les paroles [illegible] confusément prononcer, et les motifs de [illegible]

[illegible] à l'heure de la revue, les soldats, et [illegible] des Asturies, au lieu de se présen[illegible] comme de coutume, les [illegible] tou[illegible] de la Vieillesse leur en ayant fait des [illegible]

J'allai donc m'aboucher aussitôt avec le ministre de France, qui, rendant ju[illegible] mes intentions, et persuadé que ma présence p[illegible] contribuer à calmer les troupes, me pria de me p[illegible] à elles [illegible] perdre un moment.

De là je fus voi[illegible]éral fra[illegible] pour lui manifester mes regrets de voir les troupes espagno[illegible]ées à de [illegible] désordres, et pour lui offrir mes s[illegible] les croyais propres au rétablissement de la tranq[illegible]

Ce général me témoigna sa reconna[illegible] et son désir que je me montrasse aux soldats pour [illegible] à l'o[illegible]

[illegible] ces troupes étant sous les ordres du roi de Danemark [illegible] Etats, il me sembla que je ne devais point me [illegible] affaire aussi délicate sans le consentement de [illegible] Danoise, dont les mesures ne permettaient peut-[illegible] je fisse cette démarche. J'allai donc chez le [illegible] comte de Bernstorff, qui, profondément affligé de [illegible], appuya le projet, et m'assura que le roi [illegible] saurait gré de me rendre à Roeskilde.

[illegible] absorbèrent toute la journée du lundi; et à [illegible] soir, le comte Bernstorff me fit dire que le [illegible] parler. Je fus aussitôt au palais, et j'eus l'hon-[illegible] pendant une heure avec Sa Majesté, [illegible] et très-inquiète. Elle me témoigna [illegible] que je fisse le voyage de Roes-[illegible] de calmer les esprits, et de les disposer, [illegible] aux ordres [illegible]

et il n'y [illegible] soldat très-[illegible] et qui paraissait pris de [illegible] avec insolence.

[illegible] je retournai à Copenhague, mais si tard que [illegible] me présentai au roi, comme je le désirais, pour [illegible] compte du résultat de mon voyage, et l'instruire [illegible] laissé les troupes disposées à obéir aux ordres [illegible] Majesté leur ferait passer par le commandant; mais [illegible] le lendemain matin, et je trouvai Sa Majesté Danoise [illegible] des rapports qui lui avaient déjà été faits sur [illegible] des trois soldats, et le bon ordre qu'observaient [illegible] pendant leur séparation, qui commençait même [illegible], deux bataillons étant déjà partis le même jour [illegible] heures du matin, pour se rendre aux nouveaux [illegible] qu'on leur avait désignés. Le 3e bataillon [illegible] le jour suivant, et il n'est resté à Roeskilde [illegible] bataillon des Asturies.

[illegible] Danoise a daigné me témoigner qu'elle me sa- [illegible] démarches que j'avais faites, et m'a répété à [illegible] les expressions de bienveillance dont elle m'a [illegible]

[illegible] Bernstorff, le ministre de France et le gé- [illegible] paru persuadés que ma présence à [illegible] à calmer l'irritation des esprits. Je [illegible] n'a pas été absolument inutile, et j'ai [illegible] Votre Excellence rendront justice au [illegible] cette circonstance extraordinaire.

[illegible] lettre du 6 courant, marquée n° [illegible] [illegible] rendre compte de [illegible]

Le comte Jobal au ministre d'Espagne. Copenhague, [illegible] août [illegible].

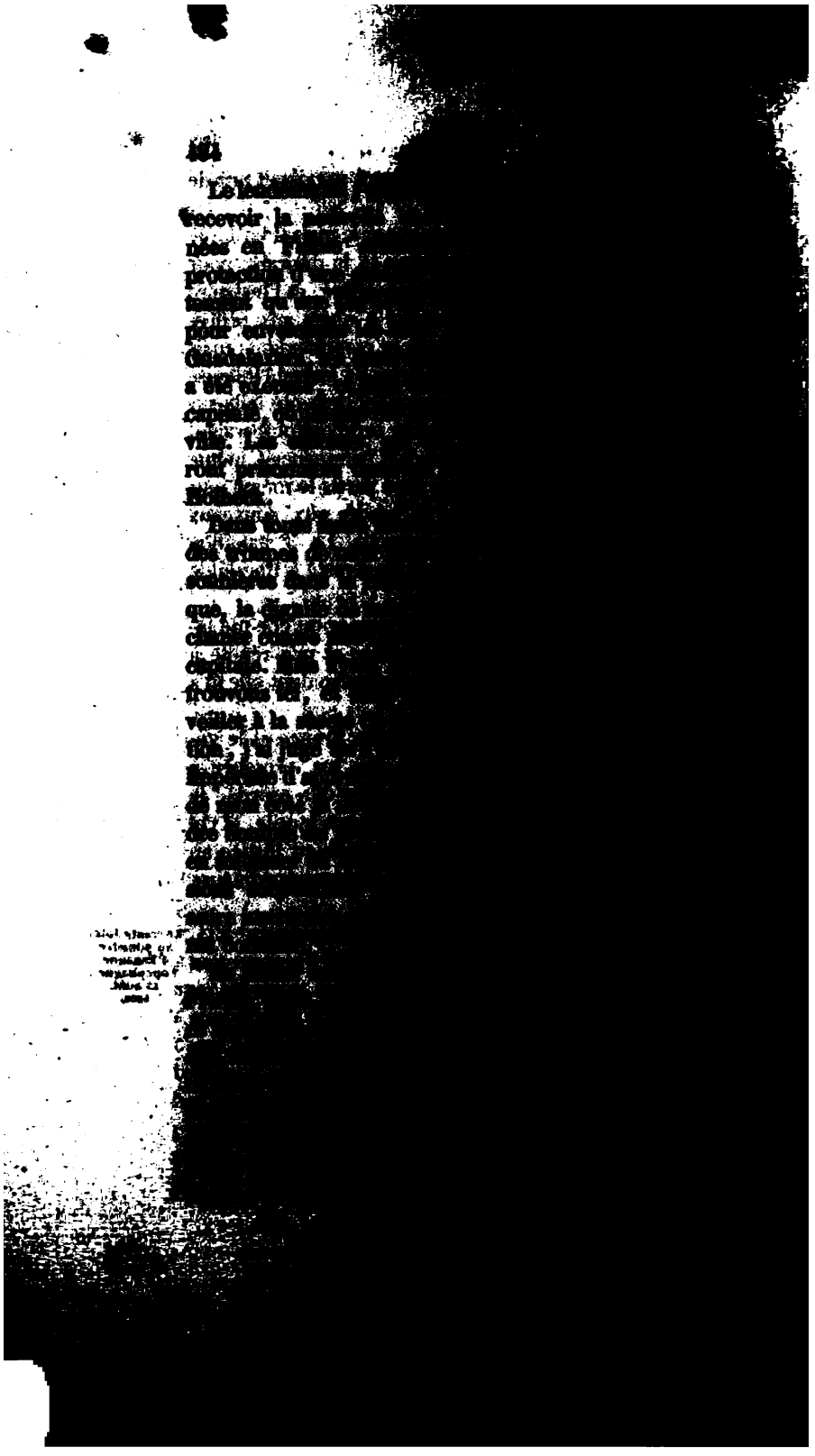

[illegible] aujourd[illegible] départ du courrier, ne [illegible]sible d'obt[illegible] plutôt la permission de Sa [illegible] en vertu des ordres rigoureux qui avaient [illegible]ur empêcher de sortir de l'île qui que ce soit. [illegible] n'aie point de nouvelles officielles, d'après le [illegible]c, et ce qui m'a été répété par plusieurs per- [illegible] distinction, il paraît certain que toutes les troupes [illegible] qui étaient en Fionie se sont embarquées, lais- [illegible] les chevaux, et emportant une partie de l'artillerie [illegible]onie. La grosse artillerie a été enclouée.

[illegible] Excellence peut aisément se faire une idée de la [illegible]on que cette nouvelle a dû répandre ici, et com- [illegible] de craindre que les Anglais ou les Suédois ne s'em- [illegible] de l'île de Fionie. Mais ces craintes ne se sont [illegible], et nous n'avons à déplorer que la perte de ces [illegible] des bâtiments de transport et de l'artillerie [illegible] emportés. Je tâcherai d'informer constamment [illegible]ence de tout ce qui parviendra à ma connais- [illegible], pour savoir ce qui se passe, je doive m'ex- [illegible]re tout le monde se plaindre de la conduite [illegible]otes. Mon affliction, dans cette circonstance, [illegible] toute expression.

[illegible]e me permettra que je renouvelle la de- [illegible]i si faite plusieurs fois d'un chiffre, qui [illegible] grande nécessité. Le courrier Estenor a [illegible] ducats de Hollande, valeur actuelle de [illegible] de Danemark, que je porterai sur [illegible]

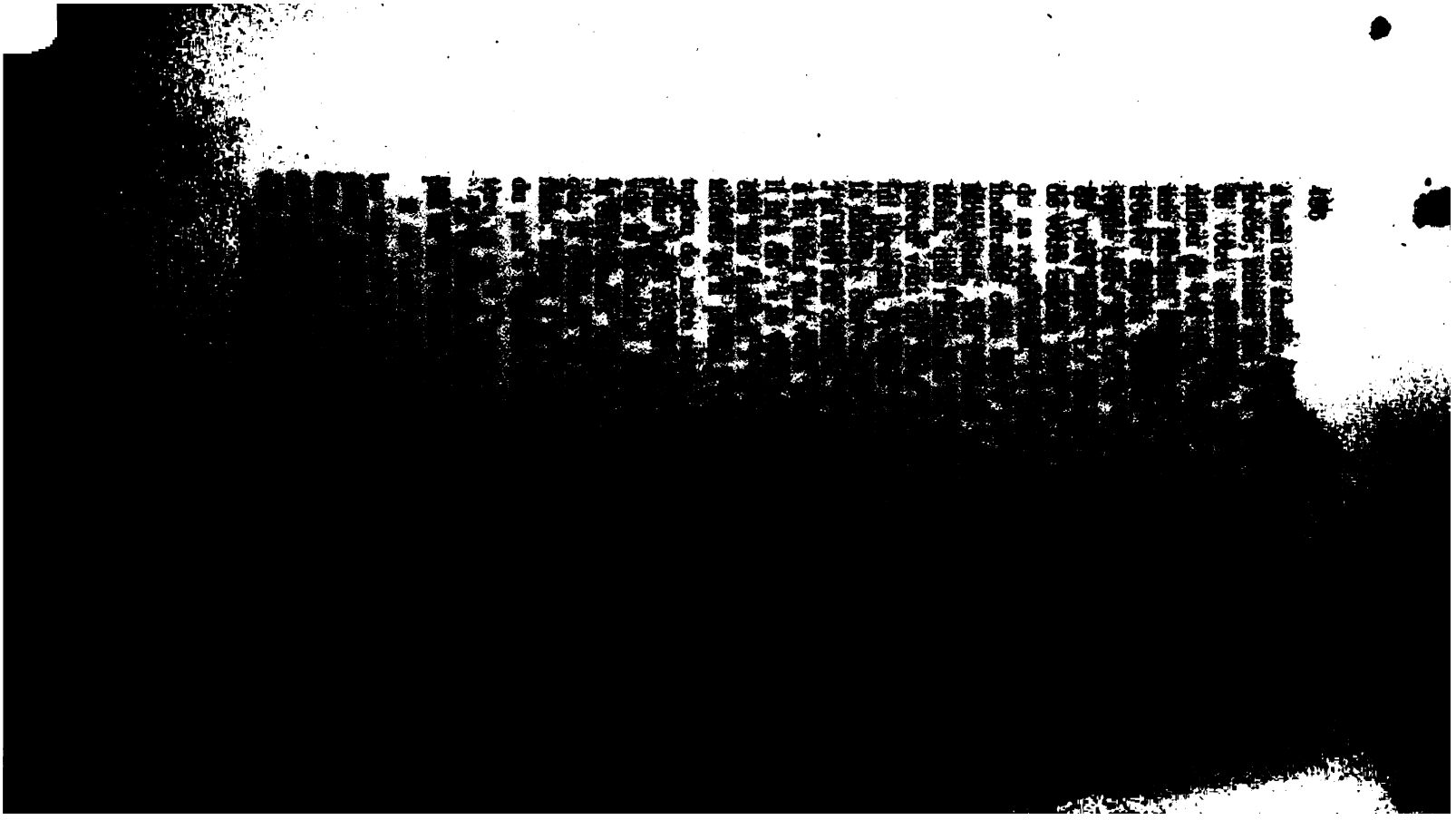

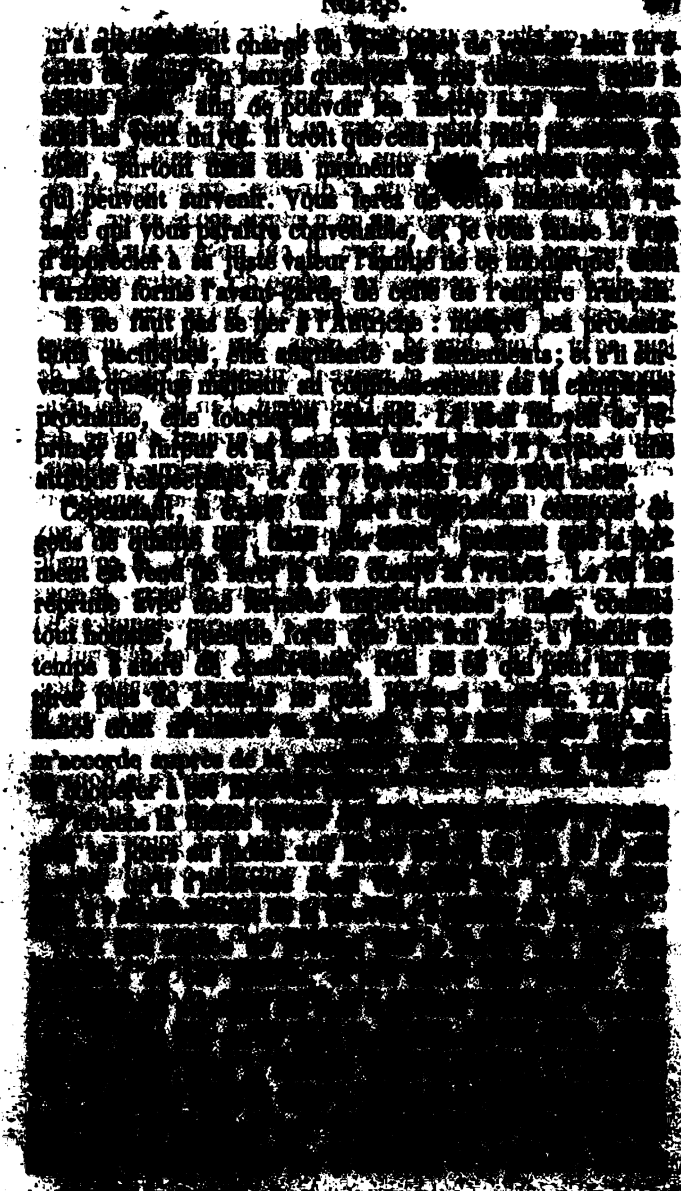

moment, qu'elle se comport[illegible]
à perruques, vieillards [illegible]
ne pénétreront jamais [illegible]
de moins de cinquante [illegible]
de raisonnable. Nous avons [illegible]
nels de soixante [illegible]
pérer ? Il est malheureux [illegible]
éloigner nos soldats de la [illegible]
ner sur le Rhin ; il [illegible]
sont restés. Une preuve de [illegible]
leur cœur. Tout dépend des [illegible]
ignorants, sont sensés, et [illegible]
leur côté, leurs supérieurs [illegible]
même sur ceux qui [illegible]
enragés, ils étaient furieux, [illegible]
Je découvris qu'ils cédaient [illegible]
et de leurs vieux capitaines [illegible]
soldats ; ils m'écoutèrent [illegible]
rent raison mieux que [illegible]
assure que leur bon sens [illegible]
pourrait tirer d'eux un [illegible]
l'influence des sots. Pour [illegible]
ils disaient, toutes les fois [illegible]
bon Dieu était venu les [illegible]

Ces réflexions [illegible]
est coupable. Je [illegible]
lan et du prince de [illegible]
pour porter les [illegible]
eût été fort à [illegible]
tous à cet [illegible]
leur [illegible]
que porter [illegible]
corps [illegible]
bien [illegible]
[illegible]
[illegible]
[illegible]

tout ce qu'a fait l'Empereur en faveur de la religion catholique, qu'il a rétablie en France et protégée en Allemagne au point de réintégrer les catholiques dans leurs droits civils, dont l'intolérance des protestants les avait privés. Enfin, il serait facile d'exciter leur haine contre les Anglais, en leur faisant le tableau des maux qu'ils causent aux catholiques d'Irlande. Je crois qu'on leur persuaderait facilement que c'est un péché mortel que de communiquer et s'unir à des hérétiques excommuniés, qui brûlent tous les ans le pape au mois d'octobre.

Vous avez raison de dire que ce n'est plus le temps des missions. La force et le grand Napoléon peuvent seuls mettre un terme à ce délire, et rétablir la tranquillité. Si le ciel conserve une vie aussi précieuse, et nécessaire au monde entier, je ne doute pas du succès.

Quant à moi, je suis sans inquiétude sur mon sort, car je suis sûr que vous ne m'oublierez pas lorsque le moment sera venu. Depuis le mois de juillet, que mes appointements ne courent plus, je mange les 20 mille réaux que je reçus pour frais de voyage. Le ministre Otto m'a offert de l'argent, mais je ne voudrais pas être réduit à l'accepter. Je ne reçois ni des secours ni des nouvelles de ma famille.

[illegible] mon cher ami ; ne doutez point de ma re[illegible] et, pour la satisfaction du roi de Bavière, [illegible] de tous les événements favorables relatifs à

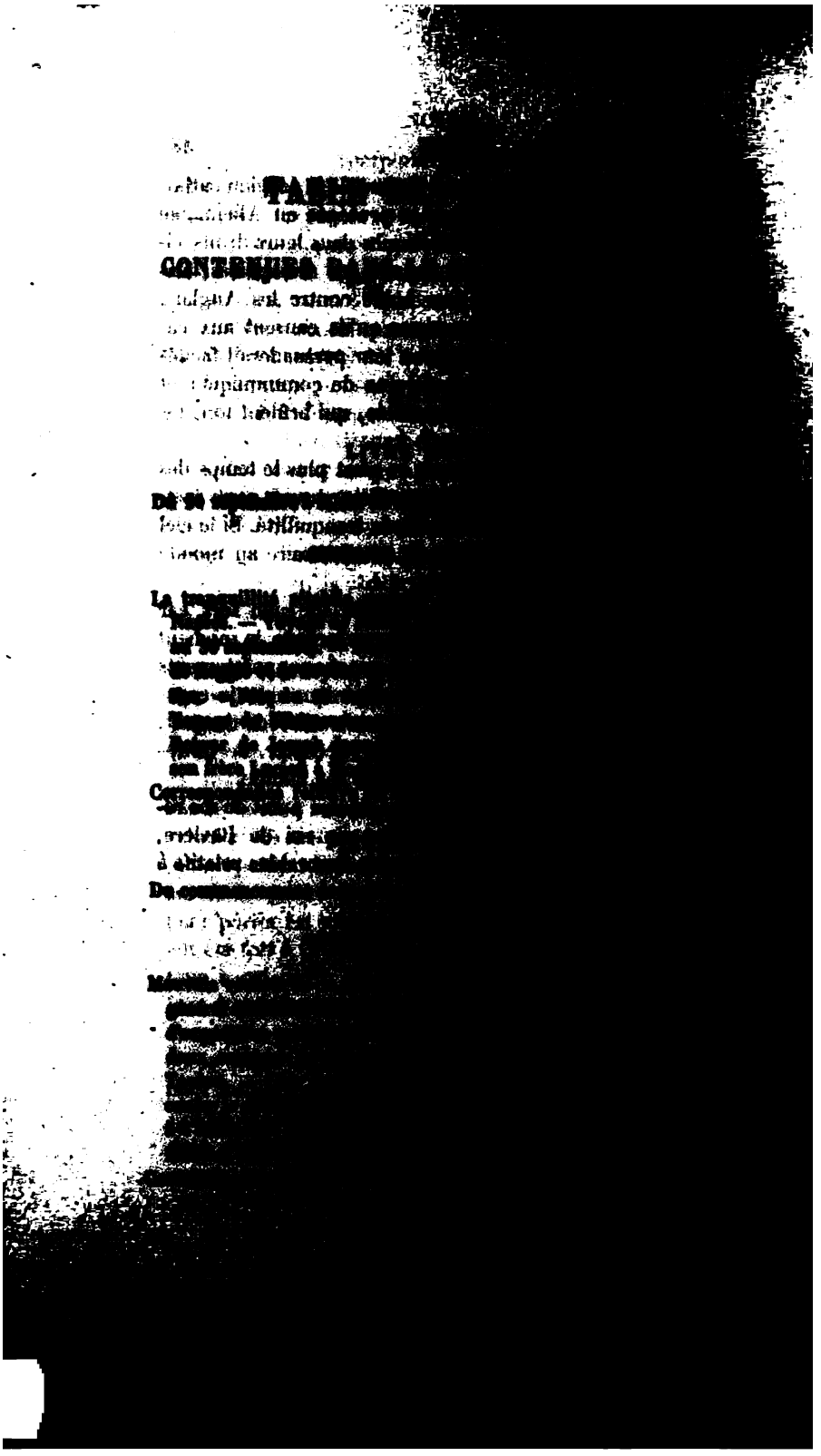

LIVRE DIXIÈME.

Pages.
De 26 février au commencement d'août 1808..... 166

SOMMAIRE DU LIVRE DIXIÈME.

Ravitaillement de Corfou par la flotte de l'amiral Gantcaume. — Le projet de descente en Sicile abandonné pour le moment. — Joseph continue son œuvre d'organisation intérieure. — Les événements d'Aranjuez connus à Naples (avril). — On apprend que Joseph est appelé au trône d'Espagne (22 mai). — Départ de ce prince (25 mai). — Attentats contre les partisans du gouvernement. — Installation des deux académies (27 juin). — Proclamation de la constitution donnée par Joseph (3 juillet). — Abdication de la couronne de Naples par Joseph (8 juillet). — Proclamation du nouveau souverain (1er août). — Réflexions.

Correspondance relative au livre dixième..... 184

PIÈCES RELATIVES AUX AFFAIRES DE NAPLES.

Note [illegible] 224
[illegible] 226
[illegible] 241
[illegible] 241

TABLE.

..... 245

— Son arrivée [illegible]
Madrid (2 mai). — [illegible]
poléon. — [illegible]
Arrivée de [illegible]
à l'abdication de [illegible]
[illegible]
Bayonne. [illegible]
son [illegible]
État (9 juillet). [illegible]

De mai à la fin d'août [illegible]

Insurrection générale en [illegible]
[illegible]
surgie [illegible]
point [illegible]
[illegible]
[illegible]
[illegible]
[illegible]
[illegible]
[illegible]
[illegible]
[illegible]
[illegible]
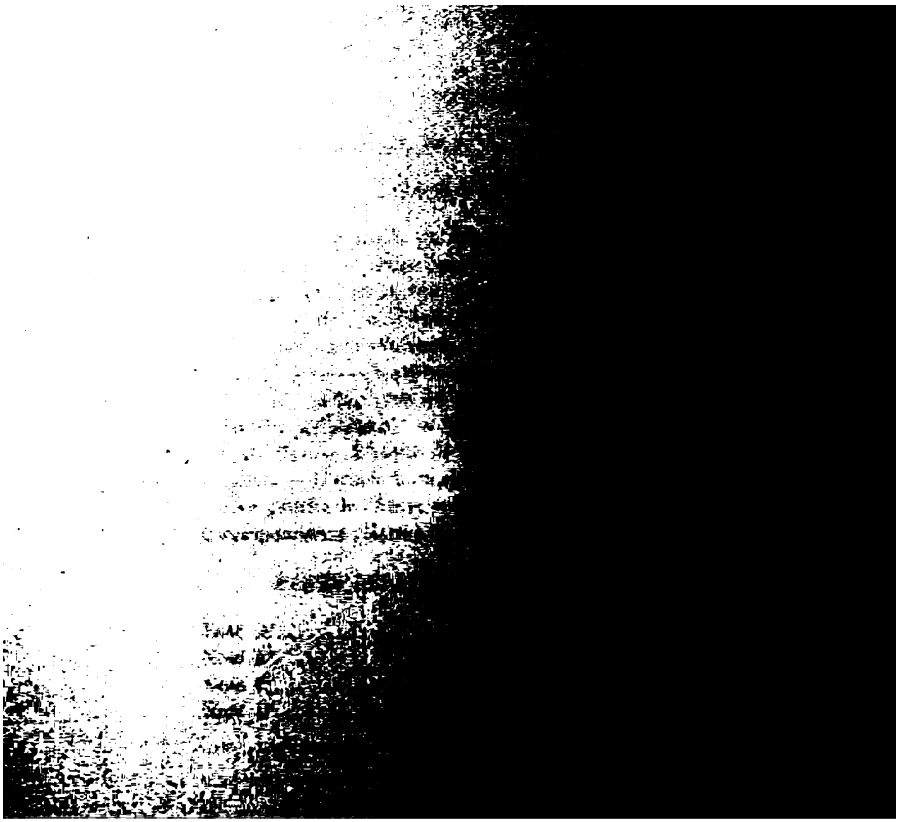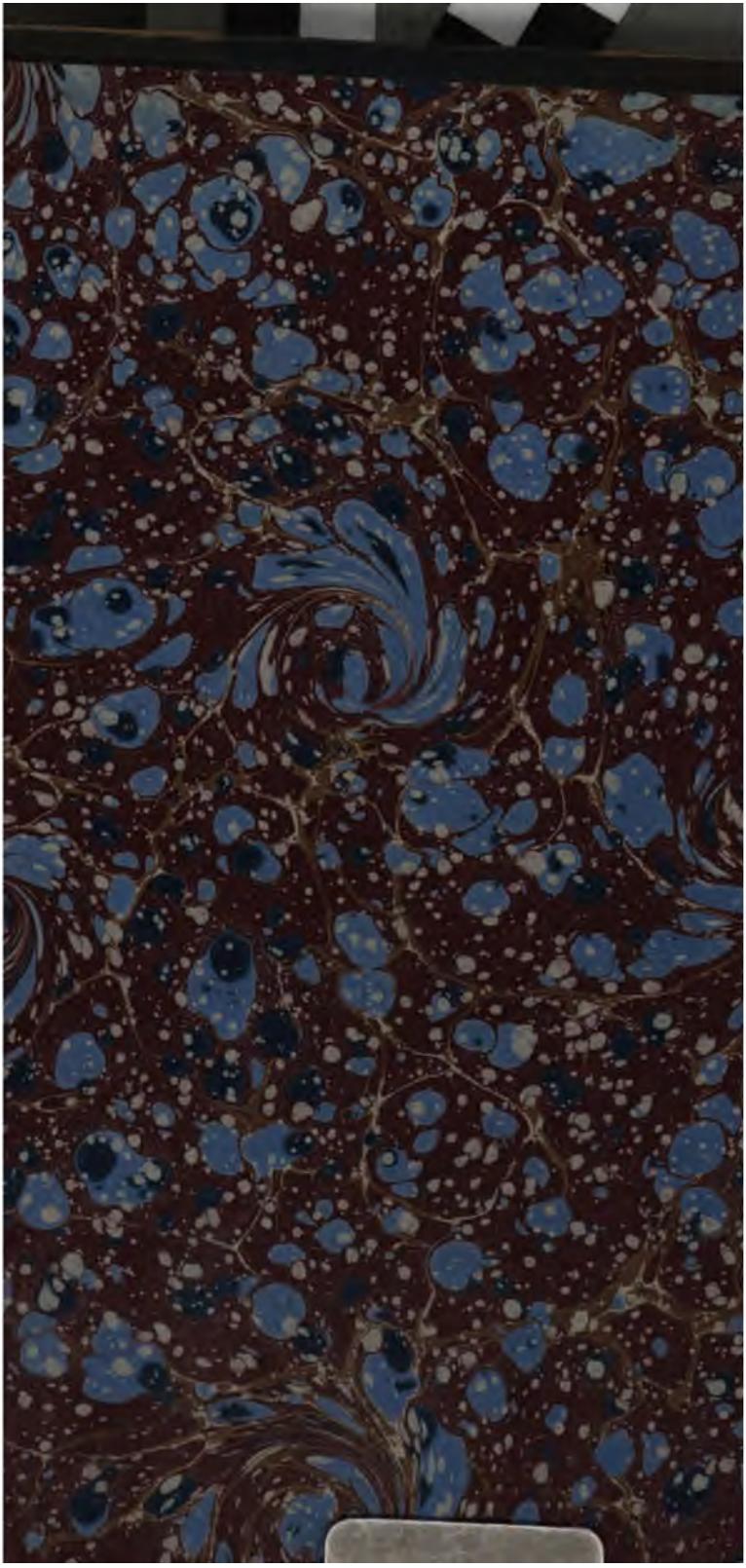
Note [illegible]
Note [illegible]
[illegible]